



Consejo
Económico y
Social de
Extremadura

RAES

Revista de Actualidad Económica y Social

AGOSTO 2024. Número 105

**DATOS DE LA
ACTUALIDAD ECONÓMICA,
LABORAL Y SOCIAL DE
EXTREMADURA**

**NOTICIAS Y NORMAS DE
INTERÉS PUBLICADAS**



COORDINADORA:

María José Pecero Cuellar

EQUIPO TÉCNICO:

Micaela Isabel Pérez Santana

Andrés Humánez Carroza

María José Navarro Martínez

Olga María Santos Reino

REVISTA DE ACTUALIDAD ECONÓMICA Y SOCIAL

Publicación Electrónica

EDITA: CES DE EXTREMADURA

Avda. de Valhondo, 1, 4ª planta

cesextremadura@juntaex.es

Tel. 924009222

La reproducción de esta publicación está permitida citando su procedencia

Mérida, 2024

Composición del Pleno del Consejo Económico y Social de Extremadura

Presidente: D. Francisco Rubio Sánchez
Secretaría General: Dña. María José Pecero Cuellar

Grupo I

D. Juan José Bote Chacón (CC.OO.)
Dña. María Encarnación Chacón Belmonte (CC.OO.)
Dña. María Jesús Estévez Herrera. (CC.OO.)
D. José Mateos Canelo (CC.OO.)

Vicepresidente: D. Francisco Morcillo Pereiro (UGT)
Dña. María Ángeles Rodríguez Márquez (UGT)
Dña. Érica Gutiérrez Méndez (UGT)
Dña. María José Ladera Baena (UGT)

Grupo II

Vicepresidente: D. Francisco Javier Peinado Rodríguez. (Confederación Regional Empresarial Extremeña- CREEX)
D. Francisco Sánchez Guijo. (CREEX)
Dña. Pilar Coslado Santibáñez (CREEX)
Dña. Pilar Acosta Llera (CREEX)
D. Pedro Rosado Alcántara (CREEX)
Dña. Luisa Santana Muñoz (CREEX)
D. Manuel Guerrero Pérez (CREEX)
Dña. Margarita Redondo Pámpano (CREEX)

Grupo III

En representación de las organizaciones que se indican:

Dña. Dolores Contador García. (Organizaciones Profesionales Agrarias)
D. Ángel Pacheco Conejero. (Economía Social)
D. Javier Rubio Merinero. (Representante de usuarios y consumidores).
D. Francisco Pedraja Chaparro. (Universidad de Extremadura).
Dña M^a Isabel Sánchez Jiménez. (Consejo de la Juventud)
D. Jesús Palo Tiburcio (Representante del Tercer Sector).
Dña. María Angustias Ventura Tirado. (Experta y portavoz grupo Tercero)
Dña. Carmen Pineda González (Experta).

Índice

Actualidad

Noticias	10
Actualidad Económica	20
• PIB Extremadura	21
• Deuda Pública	22
• Recaudación tributaria	23
• Licitación Pública	25
• Sociedades mercantiles	27
• Coste laboral total	29
• Índice de precios de consumo	30
• Índice de precios industriales	32
• Índice de producción industrial	33
• Índice de comercio al por menor	34
• Comercio exterior	35
• Ocupación hotelera	36
Actualidad Laboral	37
• Encuesta de población activa	38
• Paro registrado	42
• Afiliación a la Seguridad Social	44
• Contratos registrados	45
• Prestaciones por desempleo	46
• Huelgas y cierres patronales	47
• Mediación, arbitraje y conciliación	48
• Cooperativas y Sociedades Laborales	49
• Accidentes de trabajo	50
Actualidad Social	51
• Padrón municipal	52
• Movimiento natural de población	53
• Migraciones	56
• Compraventa de viviendas	58
• Hipotecas	61
• Prestaciones sociales	63
• Dependencia	65
• Presupuestos familiares	67
• Condiciones de vida	68
Normas de interés publicadas	70

ACTUALIDAD



*Francisco Rubio Sánchez
Presidente del CES de Extremadura*

El Consejo Económico y Social de Extremadura continúa con el desarrollo de sus actividades, entre las más destacadas del mes de julio podemos señalar las siguientes:

ASISTENCIA A LA PRESENTACIÓN DE LA MEMORIA DEL CONSEJO ECONÓMICO Y SOCIAL DE ESPAÑA

Del 3 al 5 de julio asistí, en el marco de los Cursos Internacionales de la Universidad Menéndez Pelayo de Santander sobre “Cambio climático y sostenibilidad”, donde tuvo lugar el XXVIII Encuentro del CES España con la presentación de la Memoria sobre La situación socioeconómica y laboral de España.



REUNION CON EL PRESIDENTE DEL CES DE ESPAÑA.

El presidente del CES de España, D. Antón Costas Comeñasa, mantuvo una reunión con los presidentes de los consejos económicos y sociales asistentes al XXVIII Encuentro del CES España que se celebró en Santander, en la que estuve presente en representación del Consejo Económico y Social de Extremadura.

El objetivo de esta reunión fue abordar nuevas líneas de colaboración entre estas instituciones ante los nuevos retos que plantea la situación socio económica de cada territorio.



REUNIONES INSTITUCIONALES.

Durante este mes de julio, he mantenido una reunión institucional con la Consejera de Sanidad y Servicios Sociales de la Junta de Extremadura, D^a Sara García Espada.



REUNIÓN DEL GRUPO DE TRABAJO DE LA RTA.

Por videoconferencia, el pasado 9 de julio, se celebró una reunión del Grupo de trabajo de la Red Transnacional Atlántica.

El objetivo de esta reunión, entre otros asuntos, fue abordar iniciar los trabajos de elaboración del nuevo informe que abordará esta Red, y que versará sobre la macrorregión atlántica donde el CES de Extremadura será correleator de este trabajo.

OTRAS ACTIVIDADES.

El CES de Extremadura continúa con su actividad. Seguimos trabajando en la Memoria Socioeconómica y Memoria de Actividades 2023, y en un nuevo informe a iniciativa propia que versará sobre la situación de la vivienda en Extremadura.

*Francisco Rubio Sánchez
Presidente del CES de Extremadura*

Extremadura necesita 5.000 empresas para implantar la FP Dual el próximo curso.

La Consejería de Educación simplifica los trámites administrativos para agilizar los convenios y que los puedan firmar los centros.

1 de julio 2024

<https://www.hoy.es/extremadura/extremadura-necesita-5000-empresas-implantar-dual-proximo-20240701071009-nt.html>

Solo el 20% de los pacientes fuera de garantía presenta reclamación al SES.

La ley de tiempos de respuesta establece máximos de 180 días para operaciones, 60 para primera consulta y 30 para pruebas.

Traumatología del Hospital Universitario de Cáceres es el servicio con más quejas de la región por las demoras en la atención.

1 de julio 2024

<https://www.elperiodicoextremadura.com/extremadura/2024/07/01/20-pacientes-fuera-garantia-presenta-104701731.html>

Las empresas se desesperan sin trabajadores, mientras Cáceres suma 25.000 parados.

No hay mano de obra suficiente para sectores que exigen una formación elemental, pero tampoco para los que necesitan personal cualificado.

Los negocios cacereños se las ven y se las desean, ralentizando su producción, mientras un informe de BBVA e IVIE lanza la alerta: España tiene su máximo histórico de puestos sin cubrir.

2 de julio 2024

<https://www.elperiodicoextremadura.com/caceres-local/2024/07/02/empresas-desesperan-trabajadores-caceres-suma-104724726.html>

Extremadura ha creado más de 6.800 empleos en lo que va de año.

El paro se ha reducido en 5.000 personas en el primer semestre de 2024 para caer hasta el número más bajo de la serie histórica.

2 de julio 2024

<https://www.hoy.es/extremadura/extremadura-creado-6800-empleos-ano-20240702205431-nt.html>

Las empresas de Gévora piden que se agilicen las obras de la A-5.

Coptraba teme que los cortes entre el kilómetro 395 y el 399 les afecte a la campaña de tomate, cuando sacan 7.000 camiones a la carretera.

2 de julio 2024

<https://www.hoy.es/badajoz/empresas-gevora-piden-agilicen-obras-20240702141555-nt.html>

Greenpeace reclama la conexión por tren directo entre Madrid y Lisboa.

Un estudio de la organización ecologista señala que entre ambas capitales viajaron en avión más de 1,8 millones de personas en 2023 y califica de «sorprendente» la ausencia de ruta directa, suspendida en 2020. Actualmente la ruta más corta dura casi nueve horas y requiere dos transbordos: en Badajoz y Entroncamento.

3 de julio 2024

<https://www.elperiodicoextremadura.com/extremadura/2024/07/03/greenpeace-reclama-conexion-tren-directo-104894997.html>

El Consejo de la UE da luz verde al reglamento que prioriza el AVE Madrid-Extremadura-Lisboa.

Una vez que se publique la revisión del Plan para la Red Transeuropea de Transportes, los países deben definir el calendario de actuaciones que harán realidad la alta velocidad contemplada sobre el papel para 2030.

3 de julio 2024

<https://www.elperiodicoextremadura.com/extremadura/2024/07/03/consejo-ue-da-luz-verde-104894899.html>

Cerca de 23.000 hogares extremeños ya se benefician del Ingreso Mínimo Vital.

La cuantía media de la prestación en el mes de junio ha sido de 410,63 euros por hogar.

3 de julio 2024

https://www.hoy.es/extremadura/cerca-23000-hogares-extremenos-benefician-ingreso-minimo-20240703114817-nt.html#vtm_modulosEngag=lomas::noticia:10

Adif conecta los dos frentes del túnel de la Dehesa de Terzuelo para el AVE.

La infraestructura forma parte del tramo Malpartida de Plasencia-Estación de Plasencia, que tiene una inversión de 70 millones de euros.

4 de julio 2024

<https://www.hoy.es/extremadura/adif-conecta-dos-frentes-tunel-dehesa-terzuelo-20240704205535-nt.html>

La producción de tomate en Extremadura se elevará a 2,2 millones de toneladas.

Supondrá 1.500 desplazamientos de camiones al día entre las explotaciones agrarias y las empresas transportadoras.

5 de julio 2024

<https://www.elperiodicoextremadura.com/extremadura/2024/07/05/produccion-tomate-extremadura-elevara-2-105085844.html>

Cuatro extremeños en el podio del G9.

Varios investigadores de la Universidad de Extremadura logran distintos galardones en las últimas Jornadas de Doctorales celebradas en Murcia, entre ellos Jacob Clavel, primer premio en el área de Arte y Humanidades por un trabajo actual sobre la guerra fría: «Es una alegría enorme».

5 de julio 2024

<https://www.elperiodicoextremadura.com/extremadura/2024/07/05/cuatro-extremenos-podio-g9-105085626.html>

La gigafactoría echa a andar con una inversión inicial de 1.300 millones.

Una ponencia sobre la cadena de valor del litio y la primera piedra en ExpacioNavalmoral hacen visible mañana el inicio de la obra con la presencia de Sánchez y Guardiola.

7 de julio 2024

<https://www.hoy.es/extremadura/gigafactoria-echa-andar-inversion-inicial-1300-millones-20240707084821-nt.html>

Los dobles grados de ADE y Derecho son los más demandados en Extremadura.

La UEx aumentará su oferta en el curso 26/27 con nuevos dobles másteres internacionales con estancias de medio año en distintos países.

8 de julio 2024

<https://www.hoy.es/extremadura/dobles-grados-ade-derecho-demandados-extremadura-20240708071212-nt.html>

El futuro aeropuerto en Alcochete acercará los vuelos internacionales a la raya extremeña.

La nueva infraestructura lusa anunciada para 2030 sustituirá al aeródromo de Lisboa, saturado, y conectará con el AVE Madrid-Lisboa. Estará a unos 20 kilómetros más cerca de la frontera y será una alternativa más no solo para llegar y salir de Badajoz, sino también para Cáceres que ahora mira más a Madrid Barajas.

8 de julio 2024

<https://www.elperiodicoextremadura.com/extremadura/2024/07/08/futuro-aeropuerto-alcochete-acercara-vuelos-105320720.html>

Extremadura estrena su primer aeródromo para incendios forestales.

La nueva base está junto al parque de Monfragüe y en agosto alojará a cuatro aviones para atender fuegos en la zona más amenazada de la región.

9 de julio 2024

<https://www.hoy.es/extremadura/extremadura-estrena-primer-aerodromo-incendios-forestales-20240709202921-nt.html>

Extremadura activa las ayudas de hasta 20.000 euros para compensar a las empresas por la inflación.

Economía calcula que más de 600 empresas y autónomos de la industria, el transporte, la construcción y la hostelería podrán beneficiarse de este nuevo programa, dotado con 6,2 millones de euros.

9 de julio 2024

<https://www.elperiodicoextremadura.com/extremadura/2024/07/09/extremadura-activa-ayudas-empresas-105418904.html>

Las plazas para la acogida de menores que tiene Extremadura están ocupadas al 90%.

La región solo dispone en estos momentos de 35 sitios libres de un total de 358 y la propuesta que plantea el Gobierno es que acoja a 30.

10 de julio 2024

<https://www.hoy.es/extremadura/plazas-acogida-menores-extremadura-ocupadas-20240710195059-nt.html>

Casi 3.000 dependientes extremeños llevan más de seis meses esperando su prestación.

El tiempo medio para resolver el programa individual de atención (PIA) para las personas que ya tienen reconocido un grado de dependencia es de 157 días en Extremadura y de 112 días en el conjunto del país.

11 de julio 2024

<https://www.hoy.es/extremadura/3000-dependientes-extremenos-llevan-seis-meses-esperando-20240711195808-nt.html>

El Ministerio de Transportes pone en marcha la nueva estación de Plasencia.

El Gobierno licita por 393.092 euros la redacción del estudio informativo, que cuenta con un plazo de ejecución de 23 meses y que elegirá la alternativa óptima.

11 de julio 2024

<https://www.elperiodicoextremadura.com/caceres-local/2024/07/11/ministerio-transportes-pone-marcha-nueva-105476725.html>

El paro se reduce a mínimos históricos en Extremadura, pero lejos del pleno empleo.

Patronal y sindicatos aseguran que hay capacidad para crear más puestos de trabajo a través de la formación y la industrialización.

14 de julio 2024

<https://www.hoy.es/extremadura/paro-reduce-minimos-historicos-extremadura-lejos-pleno-20240714191859-nt.html>

Un mes del segundo Alvia: «pocos» cambios mientras el AVE sigue en el aire.

Se han ampliado las plazas, pero los usuarios lo consideran «insuficiente».

Sigue sin despejarse el problema del trazado de la alta velocidad por Talavera: «Será imposible llegar a 2030», reprocha Sudoeste Ibérico.

14 de julio 2024

<https://www.elperiodicoextremadura.com/extremadura/2024/07/14/mes-segundo-alvia-cambios-ave-105606173.html>

Extremadura, a la cabeza en gasto social pero a la cola en la gestión de servicios.

La región es de las que más invierte por habitante (633 euros); en cambio, la cobertura en prestaciones como la teleasistencia, la ayuda a domicilio o a las mujeres maltratadas está muy por debajo de la media.

15 de julio 2024

<https://www.elperiodicoextremadura.com/extremadura/2024/07/15/extremadura-cabeza-gasto-social-cola-105646486.html>

Los trabajos en el primer tramo de la autovía Cáceres-Badajoz se reactivan.

Desde la semana pasada hay máquinas sobre el terreno que avanzan en el trayecto entre el río Ayuela y el cruce de la nacional con la A-66.

16 de julio 2024

<https://www.hoy.es/extremadura/trabajos-primer-tramo-autovia-caceresbadajoz-reactivan-20240716072821-nt.html>

La terminal ferroviaria de mercancías busca personal.

La sociedad creada entre Avante y Medway para gestionar las tres instalaciones de tren en la región ofrecerán diez puestos de empleo este año.

16 de julio 2024

<https://www.hoy.es/badajoz/terminal-ferroviaria-mercancias-busca-personal-20240716183131-nt.html>

No habrá peajes en las autovías que se construyan con inversión privada.

La Junta ya trabaja en una colaboración público-privada que permita ejecutar las de Zafra-Jerez, Badajoz-Olivenza, Cáceres-Miajadas y el último tramo de la Ex-A1.

16 de julio 2024

<https://www.elperiodicoextremadura.com/extremadura/2024/07/16/habra-peajes-autovias-construyan-inversion-105699598.html>

La Junta incidirá en la colaboración privada en sus nuevos planes de empleo.

Guardiola firma con UGT, CC OO y la patronal Creex el plan director hasta el año 2027.

17 de julio 2024

<https://www.hoy.es/extremadura/junta-incidira-colaboracion-privada-nuevos-planes-empleo-20240717135753-nt.html>

Adif destina 3,4 millones a mejorar la accesibilidad del mayor túnel del AVE.

Las obras permitirán prescindir del personal que sube y baja del tren con rampas portátiles debido a las limitaciones actuales de los pasillos.

17 de julio 2024

<https://www.hoy.es/extremadura/adif-destina-millones-mejorar-accesibilidad-mayor-tunel-20240717071951-nt.html>

Page quiere contar con Guardiola para exigir en Madrid la autovía A-43.

Dice que el entendimiento entre ambos está cerca y quiere una reunión a tres bandas.

17 de julio 2024

<https://www.elperiodicoextremadura.com/extremadura/2024/07/17/page-quiere-contar-guardiola-exigir-105774930.html>

El SES cuenta con 396 profesionales sanitarios más en plantilla que hace un año.

La consejera de Salud sostiene que entre enero y mayo se han registrado 2.820.998 actuaciones, entre consultas, pruebas e intervenciones quirúrgicas, 351.000 más que en el mismo periodo de 2023.

El PSOE le reprocha el cierre de servicios como el de Ginecología y Obstetricia del Hospital de Coria algunos días durante los meses estivales y García lo niega.

18 de julio 2024

<https://www.elperiodicoextremadura.com/extremadura/2024/07/18/ses-cuenta-396-profesionales-sanitarios-105810097.html>

Las medidas fiscales contra la despoblación reportan 5,4 millones a 31.500 extremeños.

Las dos deducciones autonómicas del IRPF que fueron aprobadas en 2022 se aplicaron por primera vez el pasado año.

21 de julio 2024

<https://www.hoy.es/extremadura/medidas-fiscales-despoblacion-reportan-millones-31500-extremenos-20240721212003-nt.html>

El drama del pequeño comercio en Extremadura: 2.000 locales y 3.800 empleos menos en cinco años.

La competencia de las grandes cadenas, internet y el cambio en los patrones de consumo lastran a un sector que da trabajo a 38.000 extremeños.

La Junta pondrá en marcha ayudas para modernizar el sector y revitalizar las calles comerciales.

21 de julio 2024

<https://www.elperiodicoextremadura.com/extremadura/2024/07/21/drama-pequeno-comercio-extremadura-2-105916168.html>

Avanzan los trámites para ampliar la capacidad y funcionalidad de la A-5.

El Ministerio de Transportes y Movilidad Sostenible ha adjudicado el contrato para redactar el proyecto por 602.279 euros y un plazo de ejecución de 24 meses.

22 de julio 2024

<https://www.elperiodicoextremadura.com/extremadura/2024/07/22/avanzan-tramites-ampliar-capacidad-funcionalidad-105914491.html>

Extremadura insiste: los técnicos decidirán el trazado de la A-43.

Bazaga afirma que la Junta no tiene ninguna notificación oficial de reunión pero sí muestra su disposición a hablar: "Puentes tendidos y abiertos para que esto llegue a buen puerto".

Castilla la Mancha es partidaria del trazado sur, el que discurre de Santa Amalia a Puertollano por Castuera, Cabeza del Buey y Almadén.

22 de julio 2024

<https://www.elperiodicoextremadura.com/extremadura/2024/07/22/extremadura-insiste-tecnicos-decidiran-trazado-105942096.html>

Avanzan las obras en la plataforma del tramo ferroviario Talayuela-Plasencia.

Gévora Construcciones ya ha finalizado la construcción de la segunda pérgola del trazado entre Casatejada y Toril, que cuenta con una longitud de 9,3 kilómetros.

23 de julio 2024

<https://www.elperiodicoextremadura.com/extremadura/2024/07/23/avanzan-obras-plataforma-tramo-ferroviario-105967804.html>

La Junta destina 11 millones de euros a formar desempleados y modernizar pequeñas empresas.

Dota con ocho millones de euros un programa para cualificar a unas 3.000 personas paradas y realizar 205 acciones formativas.

Otra convocatoria de ayudas cuenta con tres millones de euros para que más de 400 pymes puedan comprar maquinaria.

24 de julio 2024

<https://www.elperiodicoextremadura.com/extremadura/2024/07/24/junta-destina-11-millones-euros-105990623.html>

La Junta anuncia una partida para costear la gratuidad de las matrículas en la Universidad de Extremadura.

Guardiola avanza que esta medida permitirá a la UEx compensar la reducción de ingresos que supone la exención de las tasas.

25 de julio 2024

<https://www.hoy.es/extremadura/junta-anuncia-partida-costear-gratuidad-matriculas-universidad-20240725205941-nt.html>

Extremadura perderá 136 millones por el freno al techo de gasto en el Congreso.

No ha salido adelante por el voto en contra de Junts, PP y Vox.

«Sánchez está dispuesto a hablar con Cataluña de quitas de deuda perjudicando a regiones como Extremadura», reprocha la Junta.

El PSOE pide que comparezca la consejera de Hacienda para explicar su decisión de dar la espalda a que la región reciba esta inversión.

25 de julio 2024

<https://www.elperiodicoextremadura.com/extremadura/2024/07/25/extremadura-perdida-136-millones-freno-106052205.html>

La indemnización media por despido improcedente en Extremadura es de 6.761 euros, según UGT.

26 de julio 2024

<https://www.hoy.es/extremadura/indemnizacion-media-despido-improcedente-extremadura-6761-euros-20240726072635-nt.html>

Los salarios medios de Extremadura son los más bajos de España.

El INE señala que la desigualdad salarial entre comunidades autónomas ha crecido un 13% en el último año.

26 de julio 2024

<https://www.elperiodicoextremadura.com/extremadura/2024/07/26/salarios-medios-extremadura-son-bajos-106091100.html>

10.400 parados menos en el segundo trimestre, la cifra más baja en Extremadura desde 2008.

A nivel nacional, el paro baja en 222.600 personas y la ocupación alcanza un nuevo récord de casi 21,7 millones de empleos.

26 de julio 2024

<https://www.hoy.es/extremadura/10400-parados-segundo-trimestre-cifra-baja-extremadura-20240726094057-nt.html>

El desempleo juvenil y los parados de larga duración, puntos negros del mercado laboral extremeño.

La tasa de paro entre los menores de 25 años se sitúa en el 39,1% en Extremadura, la más alta de España y doce puntos y medio por encima de la media nacional del 26,6%.

26 de julio 2024

<https://www.hoy.es/extremadura/desempleo-juvenil-parados-larga-duracion-puntos-negros-20240726200828-nt.html>

La construcción pide ayuda para conseguir mano de obra extranjera en Extremadura

Debido a la jubilación de muchos profesionales, el sector pone el foco en los inmigrantes para poder fichar trabajadores.

29 de julio 2024

<https://www.hoy.es/extremadura/construccion-pide-ayuda-conseguir-mano-obra-extremadura-20240729220538-nt.html>

La Junta de Extremadura recibirá 590 millones de euros por la liquidación de 2022.

La cifra está 9 millones de euros por debajo de las últimas previsiones del Ministerio de Hacienda.

29 de julio 2024

<https://www.hoy.es/extremadura/junta-extremadura-recibira-590-millones-euros-liquidacion-20240729071727-nt.html>

Extremadura suma más de 500 hectáreas de cultivo de cáñamo de uso industrial.

El municipio cacereño de Malpartida de Plasencia lidera la producción con 109 hectáreas.

En la actualidad, 31 localidades extremeñas cultivan esta planta.

29 de julio 2024

<https://www.elperiodicoextremadura.com/extremadura/2024/07/29/extremadura-suma-500-hectareas-cultivo-106113967.html>

Extremadura lidera la incorporación de renovables a la red en el último año.

La producción de energía verde alcanzó un récord del 57,8% sobre el total de la generación eléctrica extremeña.

30 de julio 2024

<https://www.hoy.es/extremadura/extremadura-lidera-incorporacion-renovables-red-ultimo-ano-20240730072250-nt.html>

El tren Ruta de la Plata avanza por el sur, pero el tramo norte sigue estancado

Adif invierte 210 millones de euros en la renovación de la línea Zafra-Huelva, que pertenece a este corredor, pero la conexión Plasencia-Astorga continúa cerrada.

El PP vuelve a insistir en el Congreso que se agilice.

30 de julio 2024

<https://www.elperiodicoextremadura.com/extremadura/2024/07/30/tren-ruta-plata-avanza-sur-106266222.html>

ACTUALIDAD ECONÓMICA

ACTUALIDAD ECONÓMICA:

- * PIB Extremadura
- * Deuda pública
- * Recaudación tributaria
- * Licitación Oficial (SEOPAN)
- * Sociedades mercantiles en Extremadura
- * Coste laboral total
- * Índice de Precios al Consumo
- * Índice de precios industriales
- * Índice de producción industrial
- * Índice de Comercio al por menor
- * Comercio exterior
- * Ocupación hotelera

**Contabilidad Regional Trimestral de
Extremadura. PIB Base 2015.
IT 2020-IT 2024 (% variación anual)**

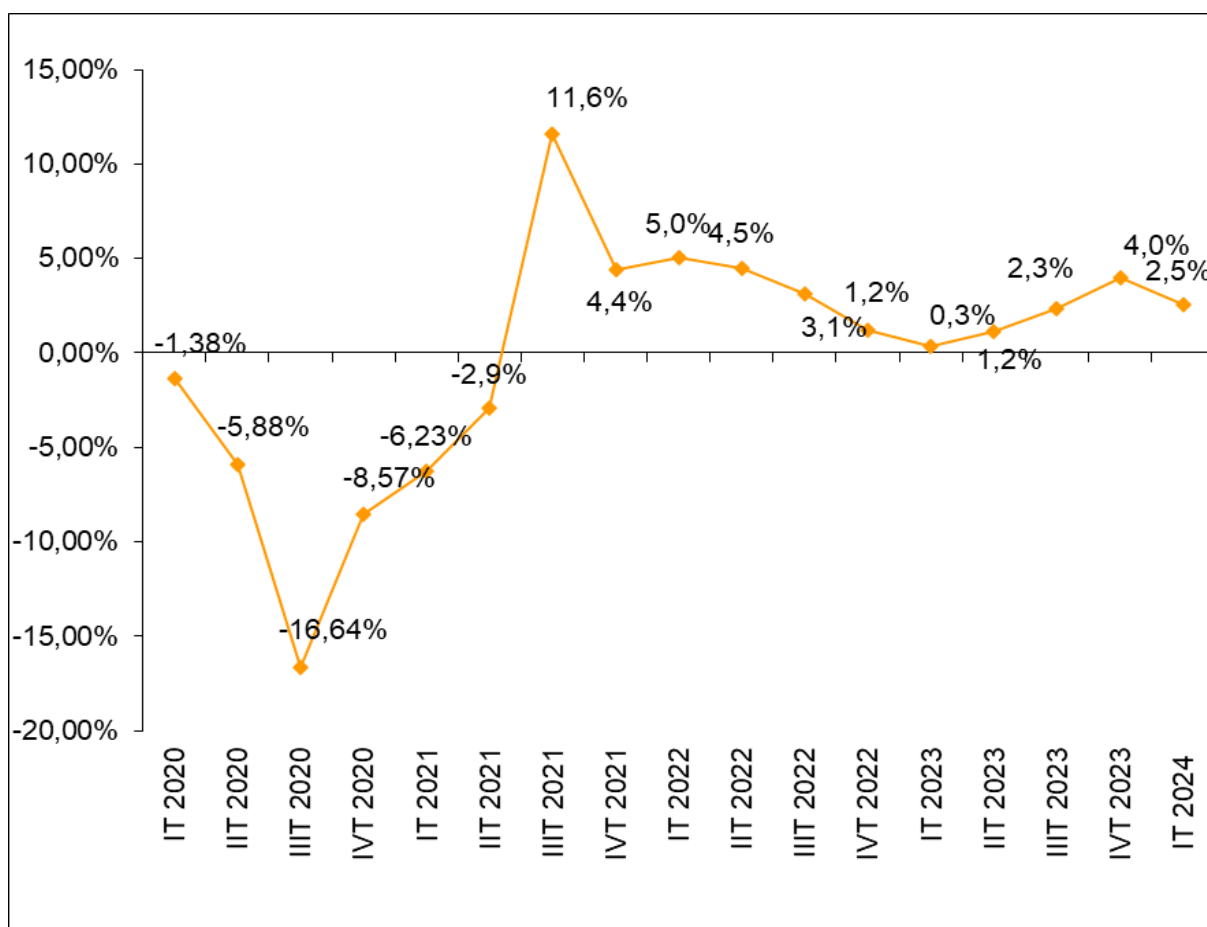

Fuente: Elaboración propia a partir de datos del Instituto de Estadística de Extremadura. (P) Provisional. (A) Avance.

Fecha de actualización: 29/07/2024.

CES de Extremadura INFORMA. CONTABILIDAD REGIONAL TRIMESTRAL DE EXTREMADURA.

El Producto Interior Bruto (PIB) de Extremadura registró un crecimiento positivo interanual del 2,5% en el primer trimestre de 2024 según los datos del Instituto de Estadística de Extremadura, disminuyendo en 1,5 puntos porcentuales sobre lo registrado en el trimestre anterior.

Deuda Pública de las CC.AA. en porcentaje del PIB_{pm} [1º T 2024]

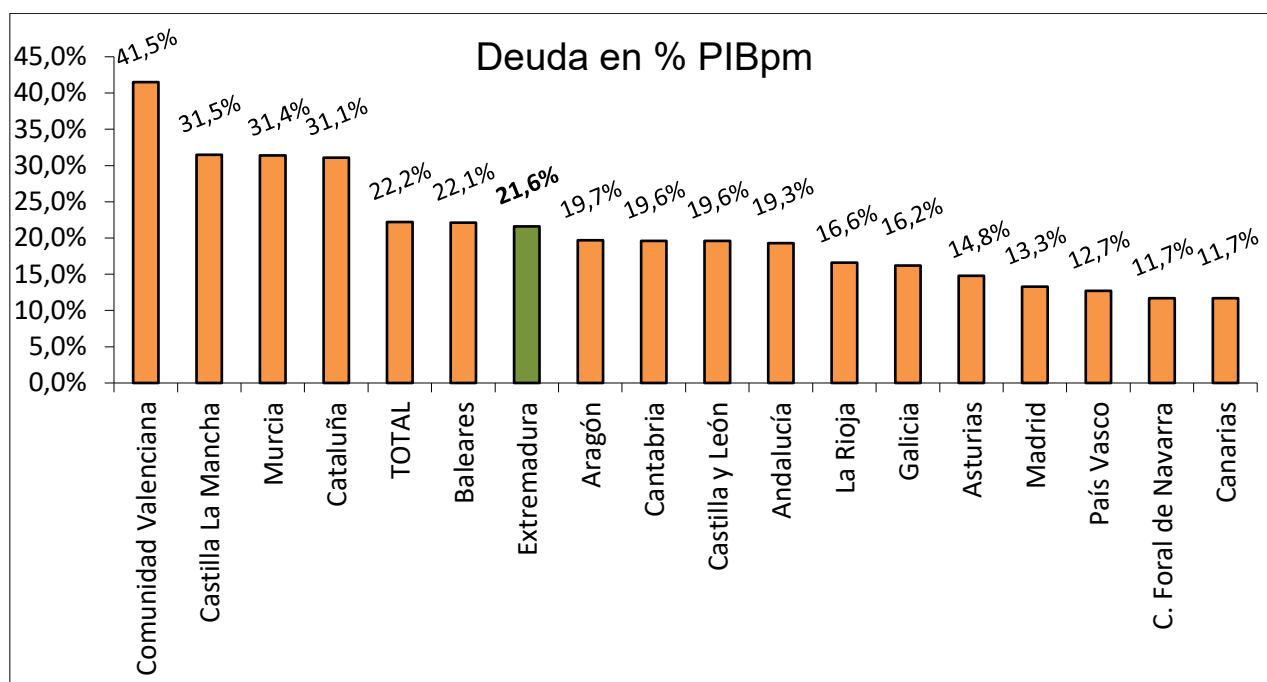

Fuente: Elaboración propia a partir de datos del Banco de España.

Fecha de actualización: 28/06/2024

CES de Extremadura INFORMA. DEUDA PÚBLICA POR COMUNIDADES AUTÓNOMAS.

En Extremadura, la Deuda Pública en el primer trimestre de 2024 alcanzaba el 21,6% del PIB_{pm} regional.

En el conjunto nacional este indicador alcanzó el 22,2%.

Recaudación tributaria en España [enero – junio 2024]

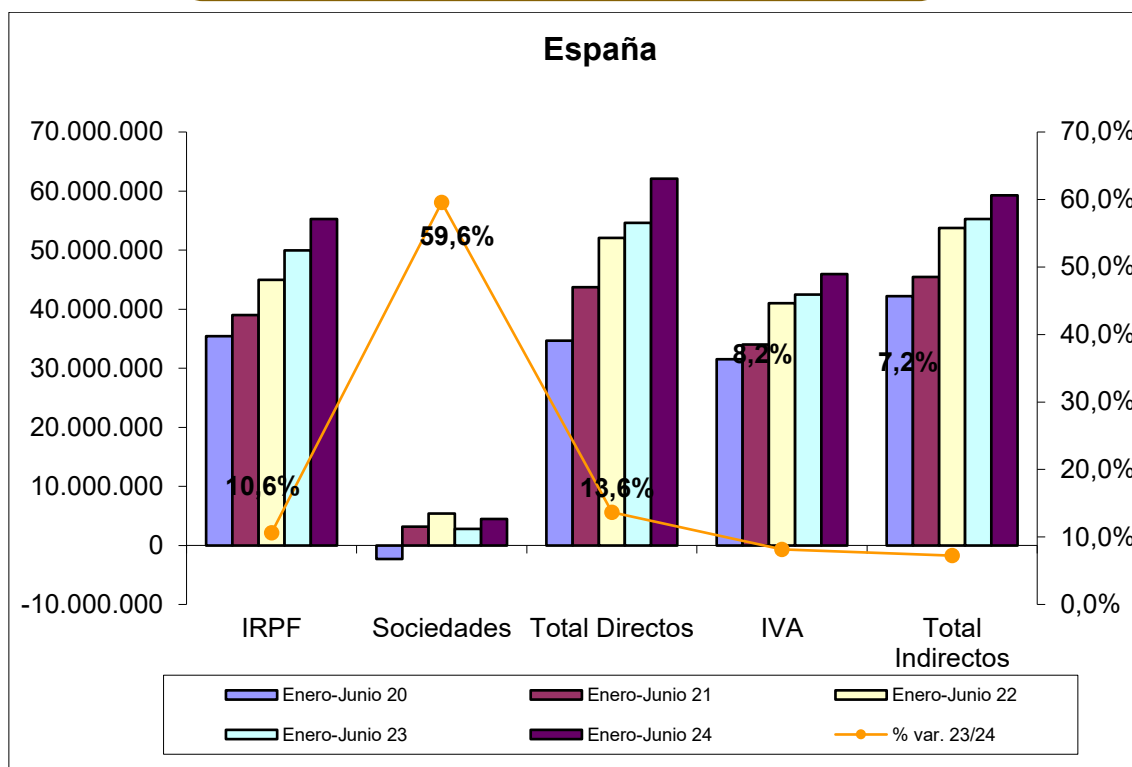

Fuente: Elaboración propia a partir de datos de la Agencia Tributaria.

Fecha de actualización: 31/07/2024.

CES de Extremadura INFORMA. RECAUDACIÓN DE TRIBUTOS.

La recaudación de impuestos directos en España hasta junio de 2024 aumentó un 13,6% respecto al año anterior. En el caso de los impuestos indirectos se produjo un incremento del 7,2%.

Recaudación tributaria en Extremadura [enero- junio 2024]

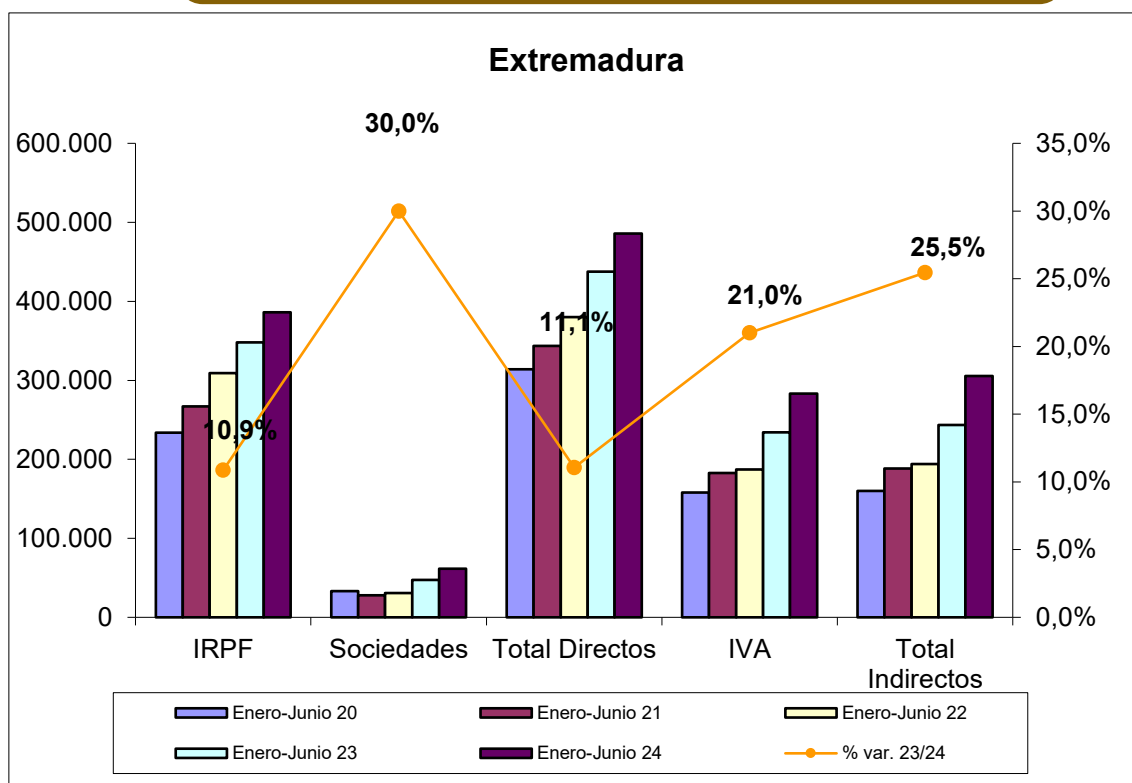

Fuente: Elaboración propia a partir de datos de la Agencia Tributaria.

Fecha de actualización: 31/07/2024.

CES de Extremadura INFORMA. RECAUDACIÓN DE TRIBUTOS.

La recaudación de impuestos directos en Extremadura hasta junio de 2024 aumentó un 11,1% respecto al año anterior. En el caso de los impuestos indirectos se produjo un aumento del 25,5%.

Licitación Pública en Extremadura [mayo 2019-2024]

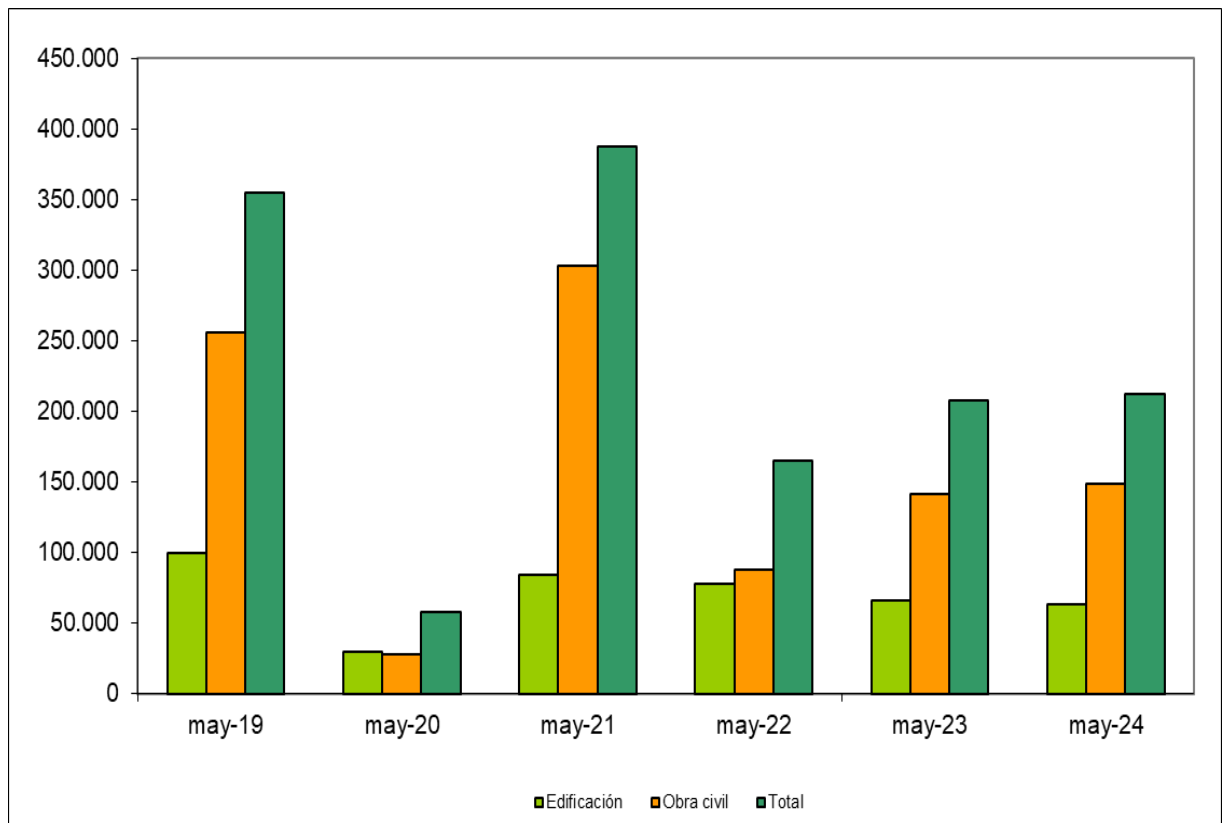

Fuente: Elaboración propia a partir de datos del SEOPAN.

Fecha de actualización: 08/07/2024.

CES de Extremadura INFORMA. LICITACIÓN PÚBLICA EN EXTREMADURA.

La licitación pública en edificación disminuyó un 4,87% en el mes de mayo de 2024 respecto al mismo período de 2023, la obra civil aumentó un 5,21%, por lo que la licitación total incrementó un 2,0%.

Licitación Pública en España [mayo 2019-2024]

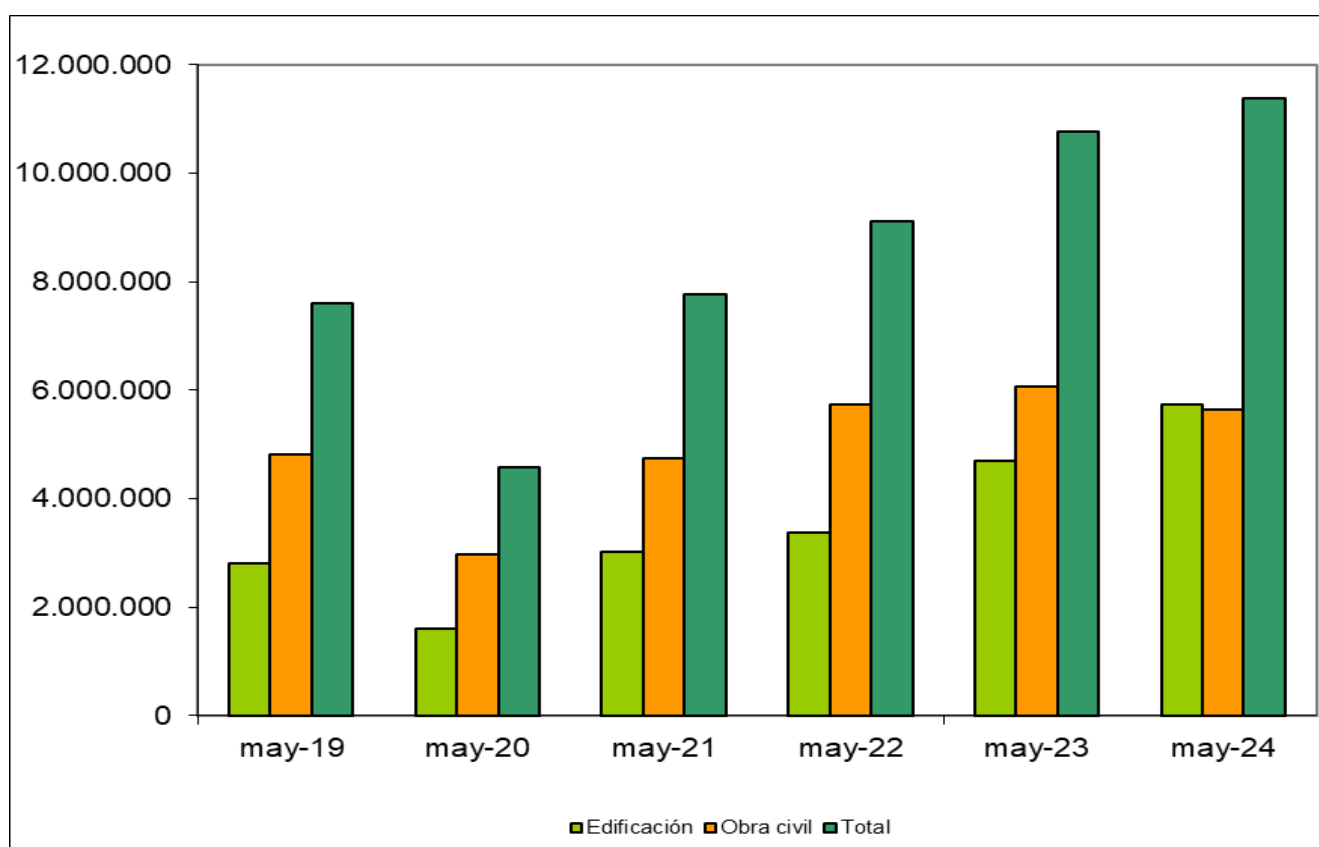

Fuente: Elaboración propia a partir de datos del SEOPAN.

Fecha de actualización: 08/07/2024.

CES de Extremadura INFORMA. LICITACIÓN PÚBLICA EN ESPAÑA.

La licitación pública en edificación aumentó a nivel nacional un 22,24% en el mes de mayo de 2024 respecto al mismo período de 2023. Por su parte, la obra civil disminuyó un 7,14%, por lo que la licitación total creció en un 5,67%.

Sociedades Mercantiles. Creadas. Mayo 2023 – Mayo 2024

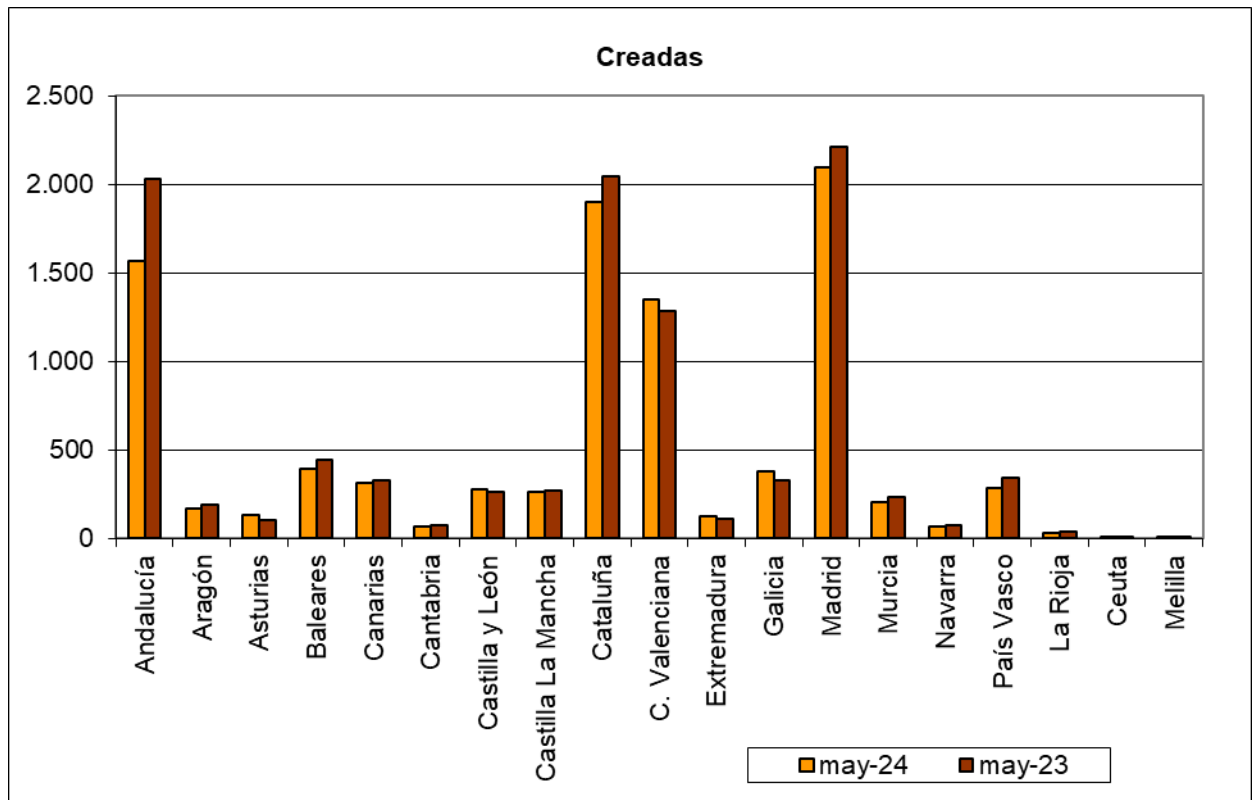

Fuente: Elaboración propia a partir de datos del INE.

Fecha de actualización: 08/07/2024.

CES de Extremadura INFORMA. SOCIEDADES MERCANTILES.

En Extremadura, en mayo de 2024, el número de sociedades mercantiles creadas ascendió a 127, 15 más de las que se crearon en mayo de 2023 (13,39%). La tasa de variación interanual en España fue de un -7,26%.

Sociedades Mercantiles. Disueltas. Mayo 2023 – Mayo 2024

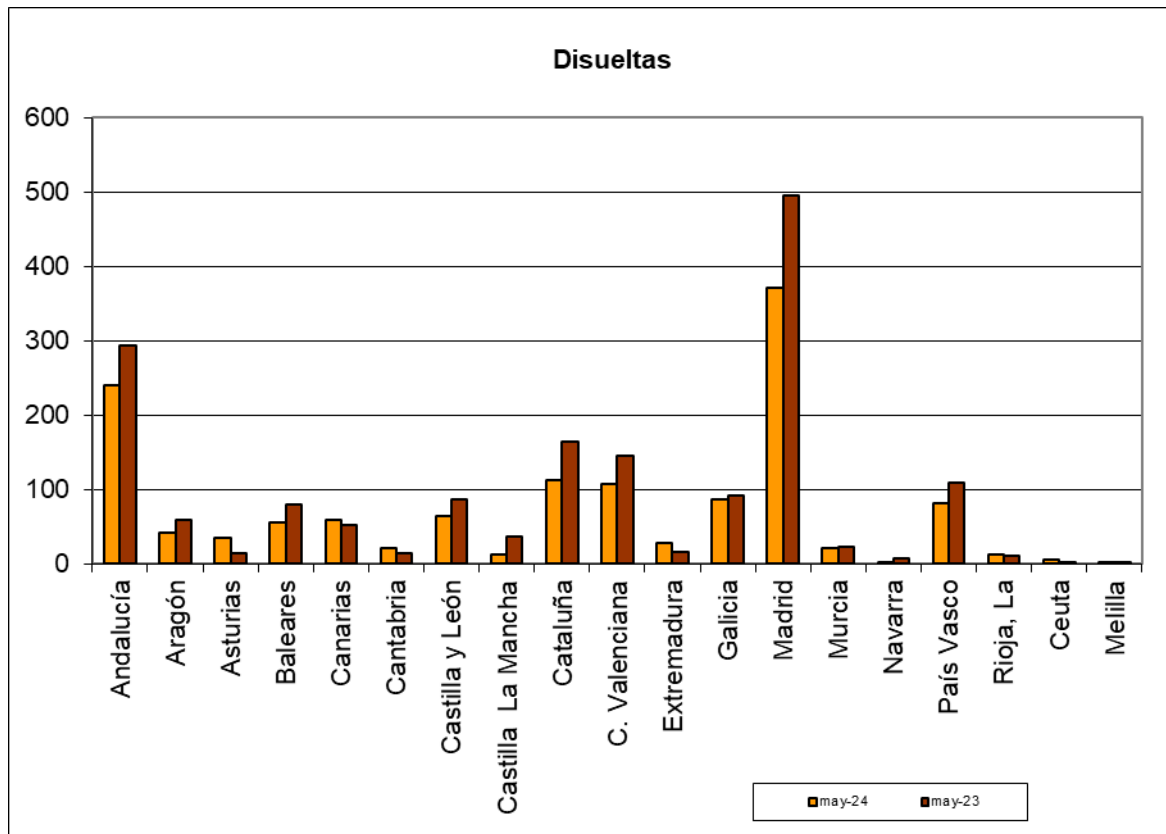

Fuente: Elaboración propia a partir de datos del INE.

Fecha de actualización: 08/07/2024.

CES de Extremadura INFORMA. SOCIEDADES MERCANTILES.

En Extremadura, en mayo de 2024, el número de sociedades mercantiles disueltas ascendió a 28 frente a las 16 que se disolvieron en mayo de 2023, lo que supuso un incremento del 75,0%. La tasa de variación en España fue del -20,08%.

Coste laboral total [IT 2020 – IT 2024]

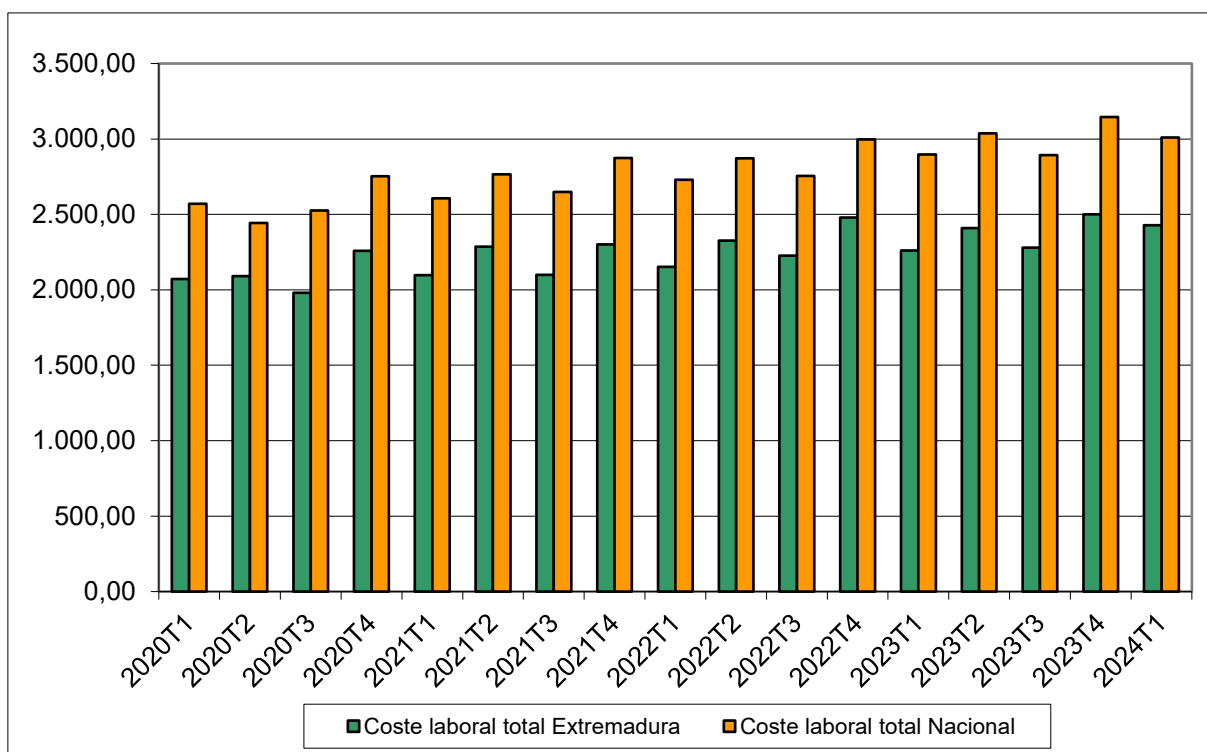

Fuente: Elaboración propia a partir de datos del INE.

Fecha de actualización: 17/06/2024

CES de Extremadura INFORMA. COSTES LABORALES.

En Extremadura, el coste laboral por trabajador y mes en el primer trimestre de 2024 alcanzó los 2.428,05 €, lo que supuso un incremento del 7,42% respecto al mismo trimestre del año anterior. En el conjunto de España el coste total alcanzó los 3.009,87€, con un aumento del 3,86%. En Extremadura el coste laboral por trabajador fue inferior a la media nacional en 581,82 € durante el primer trimestre de 2024.

**Índices de precios de consumo
(% variación anual)
Junio 2023 – Junio 2024**

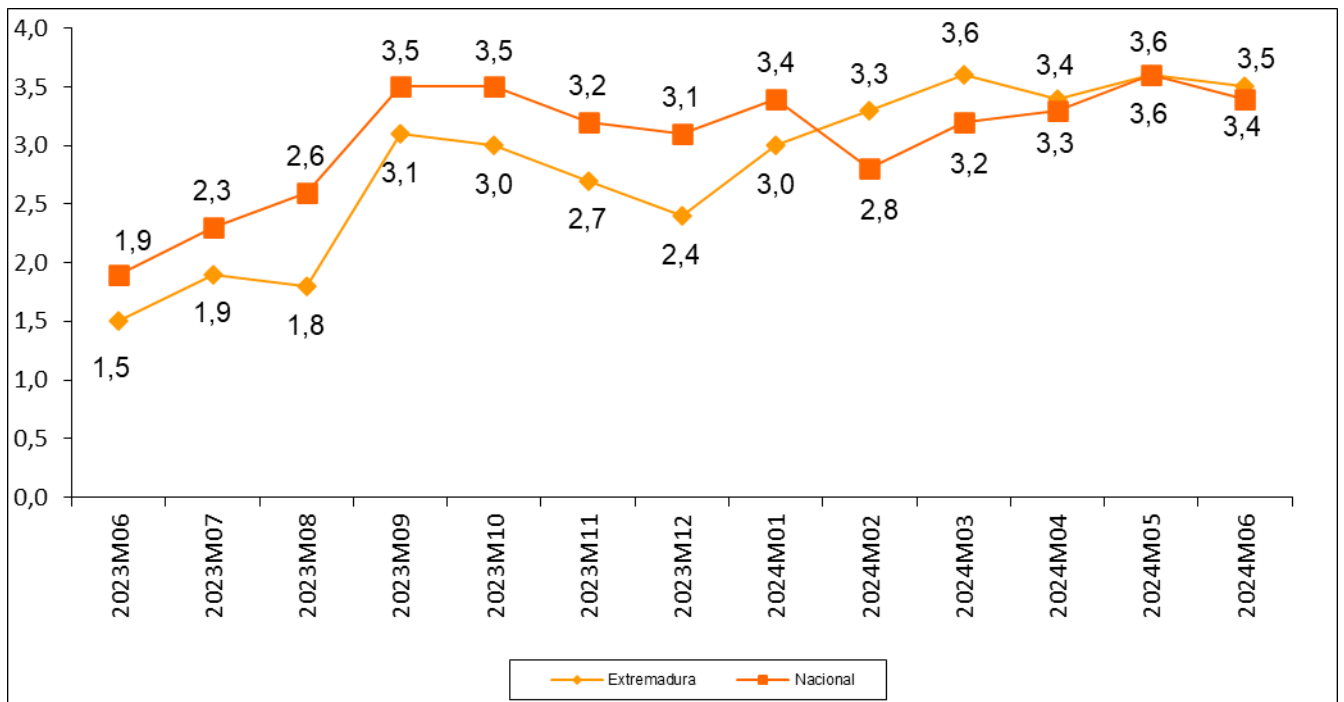

Fuente: Elaboración propia a partir de datos del INE.

Fecha de actualización: 15/07/2024.

CES de Extremadura INFORMA. ÍNDICE DE PRECIOS DE CONSUMO.

En Extremadura la variación anual del IPC en el mes de junio de 2024 se situó en el 3,5%, siendo a nivel nacional del 3,4%.

**Inflación subyacente
(% variación anual)
Junio 2024 – Junio 2023**

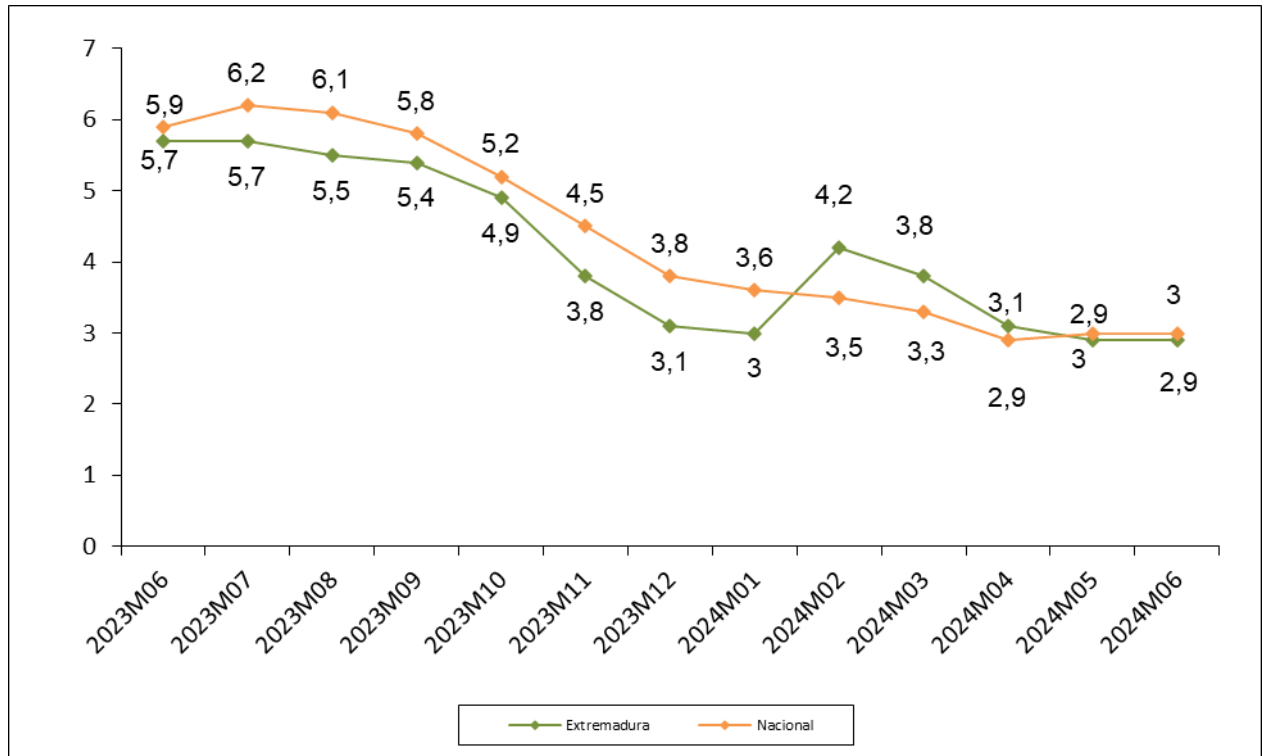

Fuente: Elaboración propia a partir de datos del INE.

Fecha de actualización: 15/07/2024.

CES de Extremadura INFORMA. INFLACIÓN SUBYACENTE.

A partir del grupo especial “General sin alimentos no elaborados ni productos energéticos” del IPC, se obtiene la inflación subyacente. En Extremadura la variación anual en el mes de junio de 2024 se situó en el 2,9%, mientras que la tasa a nivel nacional fue del 3,0%.

Índice de precios industriales (% variación anual) Junio 2023 – Junio 2024

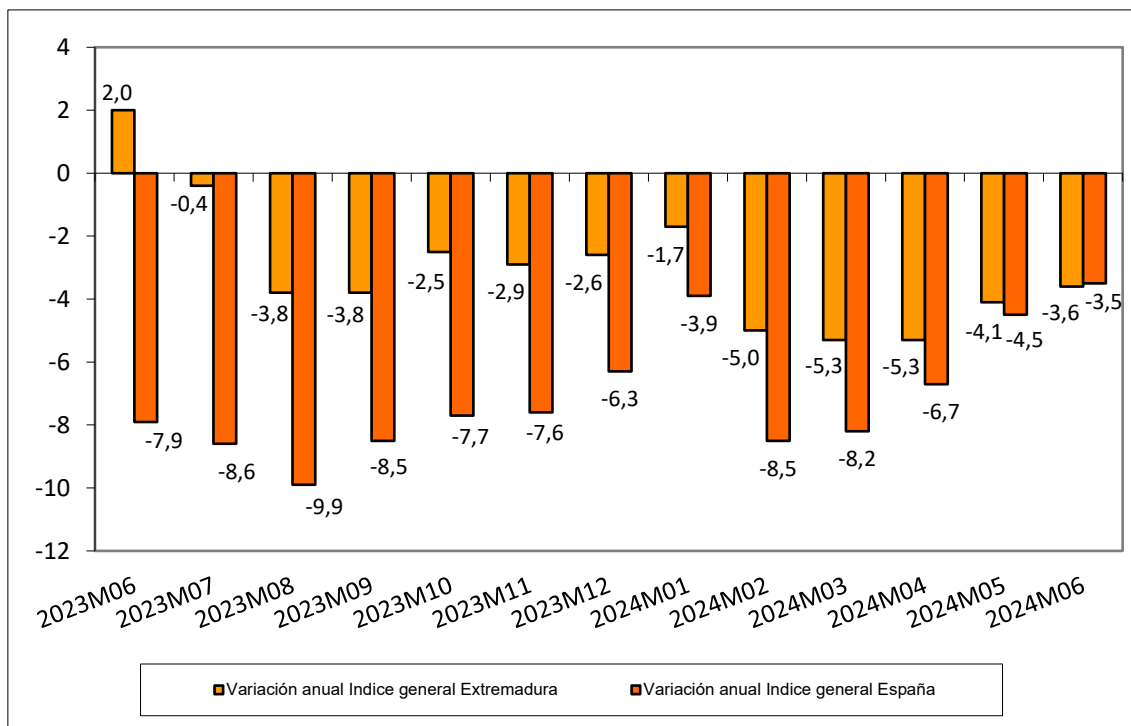

Fuente: Elaboración propia a partir de datos del INE.

Fecha de actualización: 24/07/2024.

CES de Extremadura INFORMA. ÍNDICE DE PRECIOS INDUSTRIALES.

En Extremadura, la tasa de variación anual en el mes de junio de 2024 alcanzó un -3,6%. En España la tasa reflejó una disminución del 3,5%.

Índices de producción industrial (% variación anual) Mayo 2023 – Mayo 2024

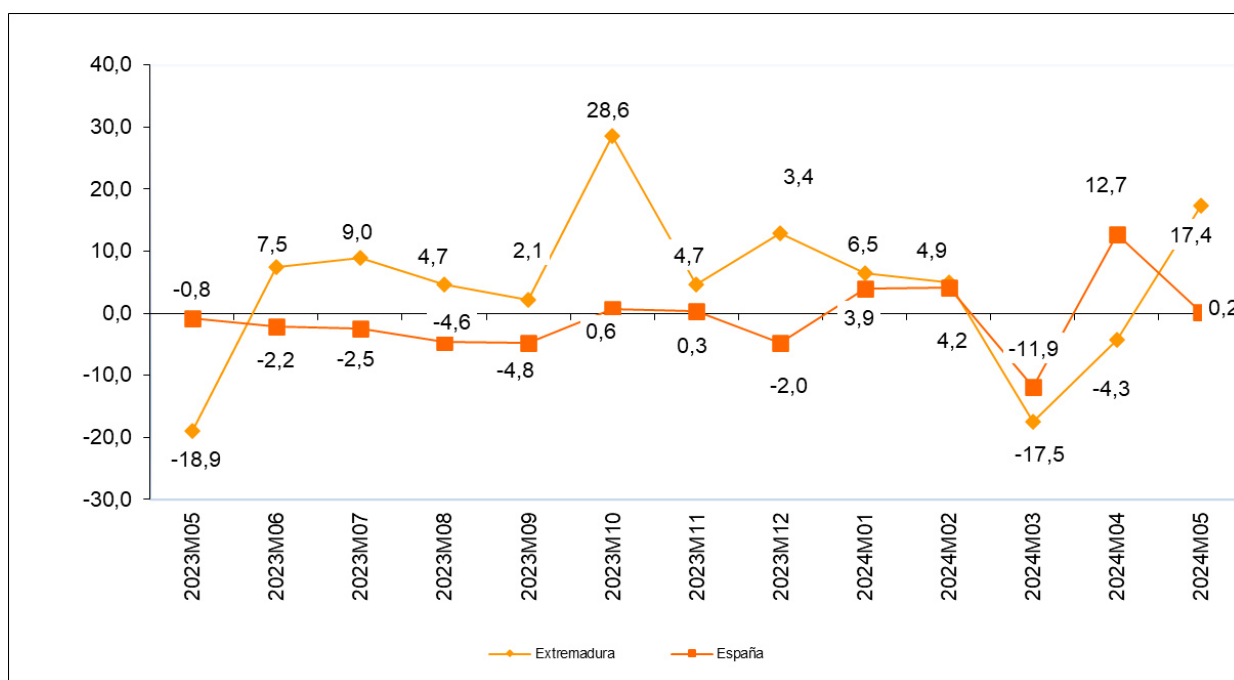

Fuente: Elaboración propia a partir de datos del INE.

Fecha de actualización: 08/07/2024

CES de Extremadura INFORMA. ÍNDICE DE PRODUCCIÓN INDUSTRIAL.

En Extremadura la variación anual del IPI en mayo de 2024 se situó en el 17,4% frente al -4,3% del mes anterior. A nivel nacional, la variación en el mes de mayo fue del 0,2%, en comparación con el 12,7% del mes anterior.

Índices de comercio al por menor (% variación anual) Junio 2022 – Junio 2024

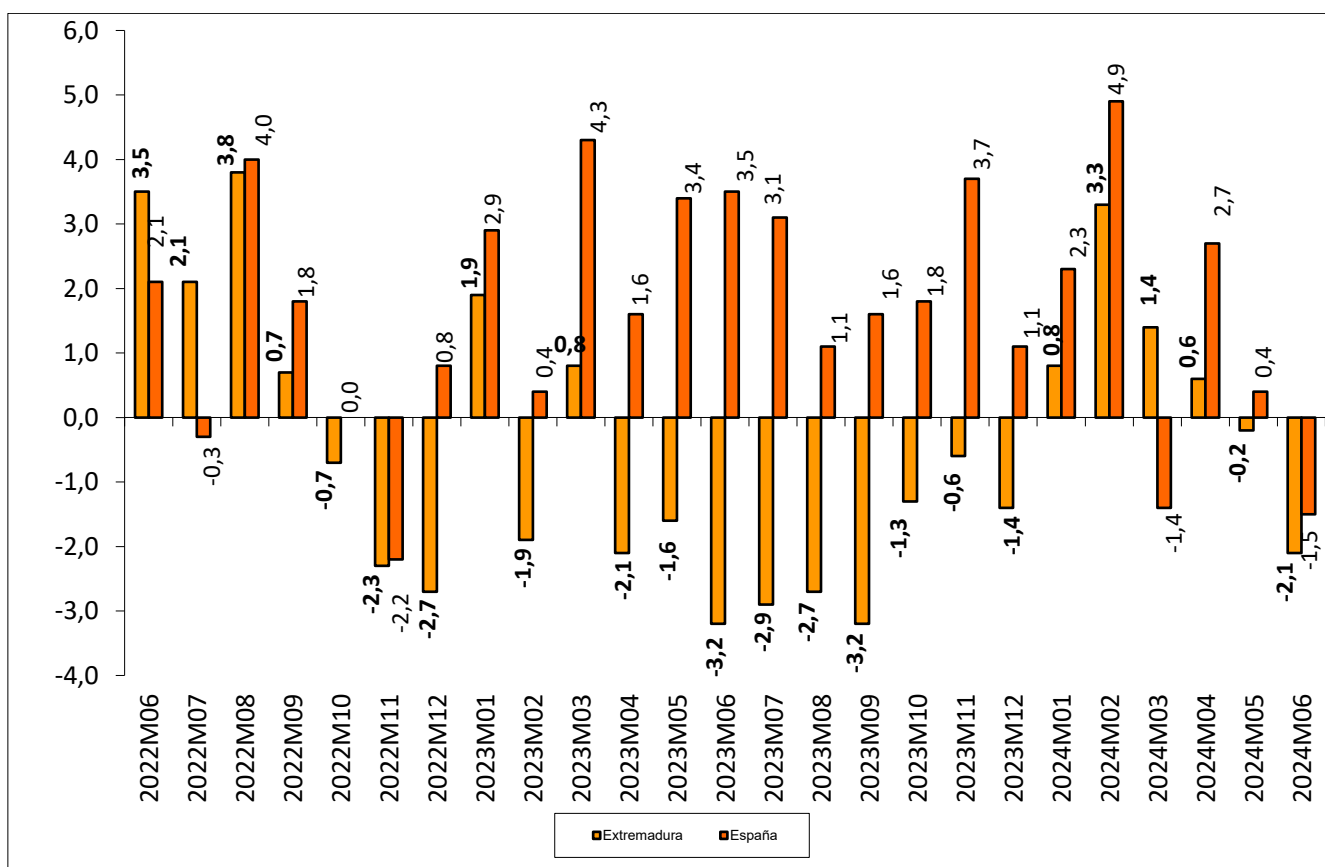

Fuente: Elaboración propia a partir de datos del INE.

Fecha de actualización: 29/07/2024.

CES de Extremadura INFORMA. ÍNDICES DE COMERCIO AL POR MENOR.

En Extremadura, las ventas del comercio al por menor disminuyeron en Junio 2024 un 2,1%. En España la tasa reflejó una disminución del 1,5%.

Comercio exterior en Extremadura (Exportaciones e importaciones) Mayo 2023 – Mayo 2024

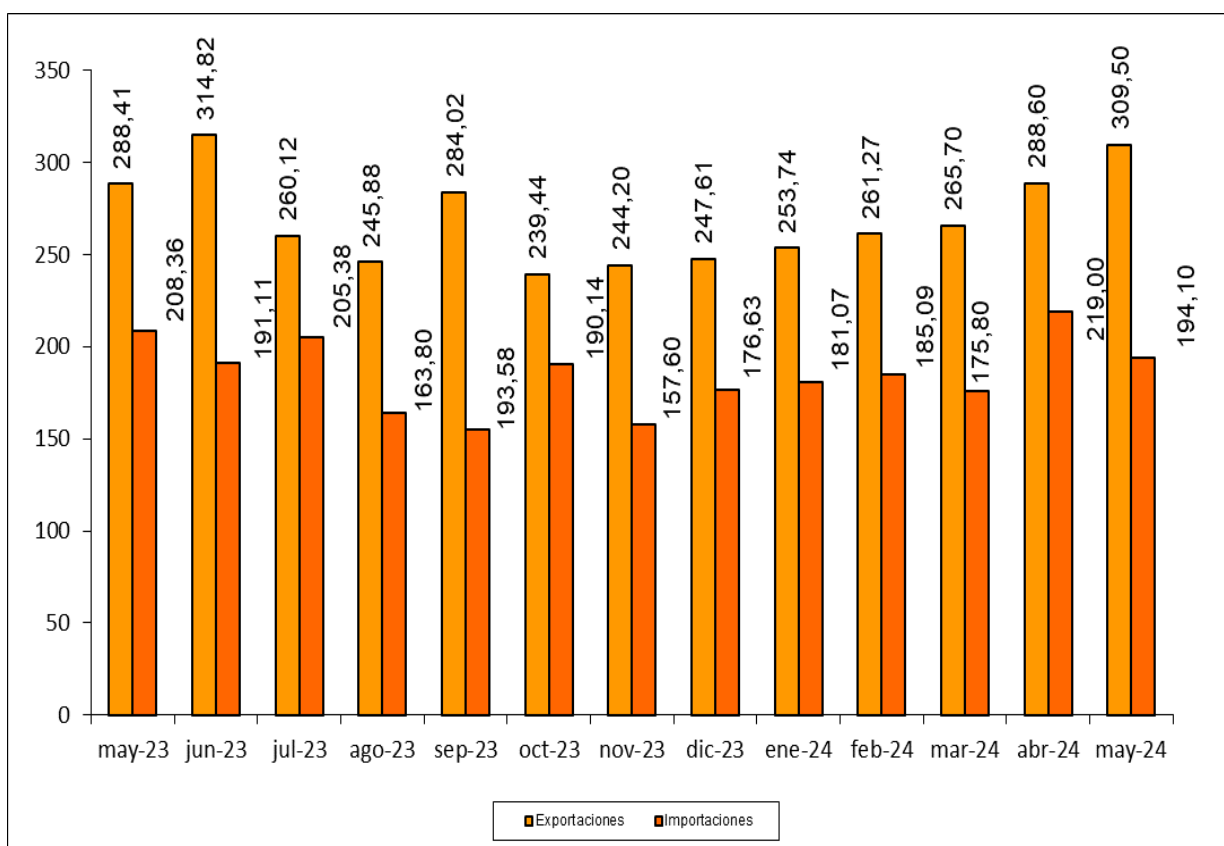

Fuente: Elaboración propia a partir de datos del IEE. Datos en millones de euros. Datos provisionales.

Fecha de actualización: 20/07/2024.

CES de Extremadura INFORMA. COMERCIO EXTERIOR.

En Extremadura, las exportaciones aumentaron en mayo de 2024 un 7,31% respecto al mismo mes de 2023, dándose también un incremento de un 7,24% respecto al mes anterior. Las importaciones también aumentaron un 7,21% respecto a mayo de 2023, sin embargo, disminuyeron un 11,37% respecto a abril de 2024.

Grado de ocupación hotelera por plazas Junio 2023 – Junio 2024

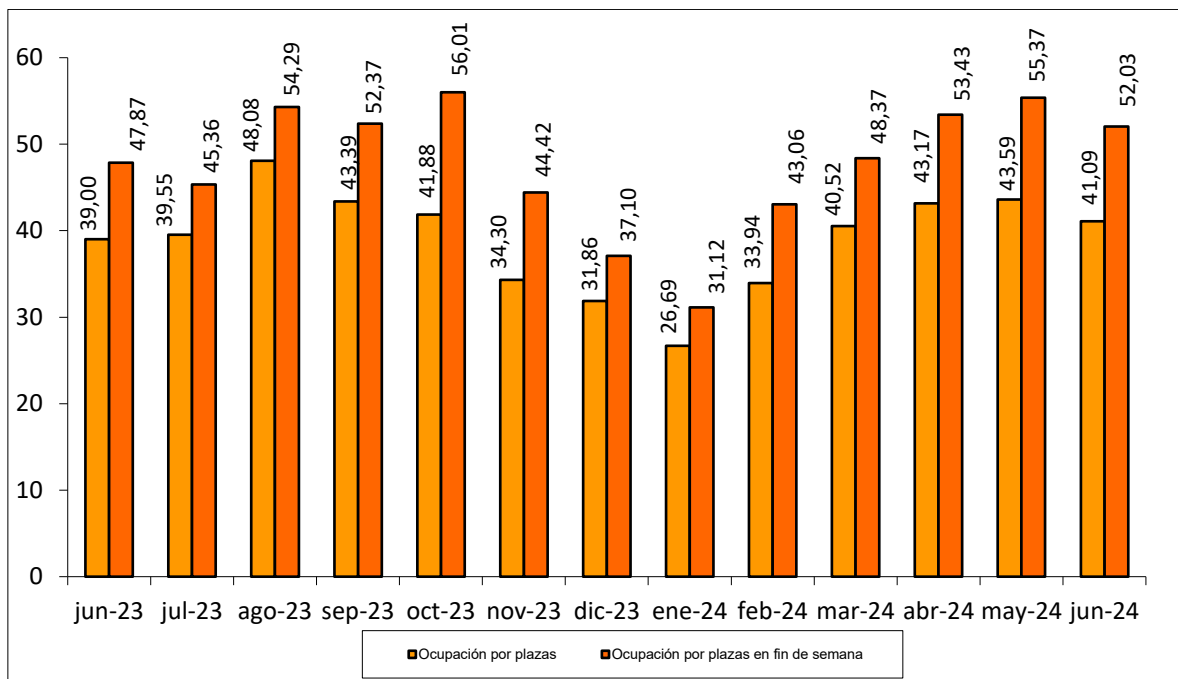

Fuente: Elaboración propia a partir de datos del INE.

Fecha de actualización: 24/07/2024.

CES de Extremadura INFORMA. OCUPACIÓN HOTELERA.

En Extremadura, el grado de ocupación hotelera en junio de 2024 alcanzó el 41,09% frente al 39% del mismo mes de 2023. El grado de ocupación durante el fin de semana fue del 52,03%, frente al 47,87% en junio de 2023.

ACTUALIDAD LABORAL

INFORMACIÓN SOBRE:

- * Encuesta de Población Activa
- * Paro registrado
- * Afiliación a la Seguridad Social
- * Contratos registrados
- * Prestaciones por desempleo
- * Huelgas
- * Mediación, Arbitraje y Conciliación
- * Cooperativas y sociedades laborales
- * Accidentes de trabajo

Encuesta de Población Activa. Actividad (II trimestre 2024)

		PERSONAS ACTIVAS TRIM. II 2024	PERSONAS ACTIVAS TRIM. I 2024	PERSONAS ACTIVAS TRIM. I 2023	VARIACIÓN ABSOLUTA INTERTRIMESTRAL	VARIACIÓN RELATIVA INTERTRIMESTRAL %	VARIACIÓN ABS. INTERANUAL	VARIACIÓN RELATIVA INTERANUAL	TASA DE ACTIVIDAD TRIM. II 2024	TASA DE ACTIVIDAD TRIM. I 2024	TASA DE ACTIVIDAD TRIM. II 2023
EDAD	MENORES DE 25 AÑOS	26.800	28.100	25.800	-1.300	-4,63	1.000	3,88	28,16	29,20	26,90
	DE 25 Y MÁS AÑOS	468.800	464.300	477.100	4.500	0,97	-8.300	-1,74	58,06	57,52	59,18
SEXO	HOMBRES	267.500	266.400	274.800	1.100	0,41	-7.300	-2,66	60,44	59,98	61,95
	MUJERES	227.900	226.100	228.200	1.800	0,80	-300	-0,13	49,59	49,21	49,76
TOTAL EXTREMADURA		495.500	492.500	502.900	3.000	0,61	-7.400	-1,47	54,92	54,50	55,75
TOTAL ESPAÑA		24.440.000	24.227.900	24.066.700	212.100	0,88	373.300	1,55	58,90	58,63	58,85

Fuente: Elaboración propia a partir de datos del INE. Encuesta de Población Activa

Fecha de actualización: 26/07/2024

CES de Extremadura INFORMA. ENCUESTA DE POBLACIÓN ACTIVA. ACTIVIDAD

En Extremadura, la población activa en el segundo trimestre de 2024 se cifró en 495.500 personas, un 0,61% más que el trimestre anterior (3.000 personas más), y un 1,47% menos que en el mismo trimestre del año anterior (7.400 personas menos). En España, sumaron un total de 24.440.000 personas, un 0,88% más con respecto al trimestre anterior (212.100 personas más) y un 1,55% más que en el mismo periodo del año anterior (373.300 personas). La tasa de actividad en la Comunidad en este segundo trimestre fue de un 54,92% por el 58,90% del ámbito nacional.

Encuesta de Población Activa. Ocupación (II trimestre 2024)

		PERSONAS OCUPADAS TRIM. II 2024	PERSONAS OCUPADAS TRIM. I 2024	PERSONAS OCUPADAS TRIM. II 2023	VARIACIÓN ABSOLUTA INTERTRIMESTRAL	VARIACIÓN RELATIVA INTERMENSUAL %	VARIACIÓN ABS. INTERANUAL	VAR. RELATIVA INTERANUAL %	TASA DE OCUPACIÓN TRIM. II 2024	TASA DE OCUPACIÓN TRIM. I 2024	TASA DE OCUPACIÓN TRIM. II 2023
EDAD	MENORES DE 25 AÑOS	16.300	15.500	16.000	800	5,16	300	1,88	17,14	16,09	16,68
	DE 25 Y MÁS AÑOS	402.900	390.300	400.500	12.600	3,23	2.400	0,60	49,91	48,35	49,67
SEXO	HOMBRES	230.200	224.800	238.000	5.400	2,40	-7.800	-3,28	52,01	50,6	53,67
	MUJERES	189.000	181.000	178.500	8.000	4,42	10.500	5,88	41,12	39,4	38,91
SECTOR	AGRICULTURA	43.600	32.300	39.500	11.300	34,98	4.100	10,38	n.d	n.d	n.d
	INDUSTRIA	41.100	42.100	47.500	-1.000	-2,38	-6.400	-13,47	n.d	n.d	n.d
	CONSTRUCCIÓN	26.200	29.500	29.000	-3.300	-11,19	-2.800	-9,66	n.d	n.d	n.d
	SERVICIOS	308.300	302.000	300.500	6.300	2,09	7.800	2,60	n.d	n.d	n.d
TOTAL EXTREMADURA		419.200	405.800	416.500	13.400	3,30	2.700	0,65	46,46	44,91	46,17
TOTAL ESPAÑA		21.684.700	21.250.000	21.258.400	434.700	2,05	426.300	2,01	52,26	51,42	51,99

Fuente: INE. Encuesta de Población Activa

Fecha de actualización: 26/07/2024

CES de Extremadura INFORMA. ENCUESTA DE POBLACIÓN ACTIVA. OCUPACIÓN

En Extremadura la población ocupada en el segundo trimestre de 2024 se cifró en 419.200 personas, un 3,30% más que el trimestre anterior (13.400 personas menos), y un 0,65% más que en el mismo trimestre del año anterior (2.700 personas más). En España, sumaron un total de 21.684.700 personas con un aumento del 2,05% respecto al trimestre anterior (434.700 personas más) y un 2,01% más que en el mismo periodo del año anterior (426.300 personas). La tasa de ocupación en la Comunidad en este segundo trimestre fue de un 46,46% por el 52,26% del ámbito nacional.

Encuesta de Población Activa. Paro (II trimestre 2024)

		PERSONAS PARADAS TRIM. II 2024	PERSONAS PARADAS TRIM. I 2024	PERSONAS PARADAS TRIM. II 2023	VARIACIÓN ABSOLUTA INTERMENSUAL	VARIACIÓN RELATIVA INTERMENSUAL %	VARIACIÓN ABS. INTERANUAL	VAR. RELATIVA INTERANUAL %	TASA DE PARO TRIM. II 2024	TASA DE PARO TRIM. I 2024	TASA DE PARO TRIM. II 2023
EDAD	MENORES DE 25 AÑOS	10.500	12.600	9.700	-2.100	-16,67	800	8,25	39,14	44,91	37,98
	DE 25 Y MÁS AÑOS	65.900	74.000	76.700	-8.100	-10,95	-10.800	-14,08	14,04	15,95	16,07
SEXO	HOMBRES	37.300	41.700	36.700	-4.400	-10,55	600	17,21	13,95	15,63	13,37
	MUJERES	39.000	45.100	49.700	-6.100	-13,53	-10.700	-21,53	17,09	19,93	21,79
SECTOR	AGRICULTURA	5.900	10.700	8.000	-4.800	-44,86	-2.100	-26,25	N.D.	N.D.	N.D.
	INDUSTRIA	4.500	5.200	5.000	-700	-13,46	-500	-10,00	N.D.	N.D.	N.D.
	CONSTRUCCIÓN	2.600	2.600	4.400	0	0,00	-1.800,00	-40,91	N.D.	N.D.	N.D.
	SERVICIOS PARADOS QUE BUSCAN SU PRIMER EMPLEO O QUE HAN DEJADO SU ÚLTIMO EMPLEO	35.600	33.900	29.600	1.700	5,01	6.000	20,27	N.D.	N.D.	N.D.
TIEMPO DE BUSQUEDA	MENOS DE UN AÑO	45.800	51.300	44.900	-5.500	-10,72	900	2,00	N.D.	N.D.	N.D.
	MÁS DE UN AÑO	30.400	35.500	41.600	-5.100	-14,37	-11.200	-24,94	N.D.	N.D.	N.D.
TOTAL EXTREMADURA		76.300	86.700	86.500	-10.400	-12,00	-10.200	-11,79	15,40	17,61	17,19
TOTAL ESPAÑA		2.755.300	2.977.900	2.808.200	-222.600	-7,48	-52.900	-1,88	11,27	12,29	11,67

Fuente: Elaboración propia a partir de datos del INE. Encuesta de Población Activa

Fecha de actualización: 26/07/2024

CES de Extremadura INFORMA. ENCUESTA DE POBLACIÓN ACTIVA. PARO

En Extremadura el paro en el segundo trimestre de 2024 se cifró en 76.300 personas, un 12,00% menos que el trimestre anterior (10.400 personas menos), y 11,79% menos que en el mismo trimestre del año anterior (10.200 personas menos). En España, sumaron un total de 2.755.300 personas con un descenso del 7,48% respecto al trimestre anterior (222.600 personas menos) y un 1,88% menos que en el mismo periodo del año anterior (52.900 personas menos). La tasa de paro se situó en un 15,40% por el 11,27% a nivel nacional.

Encuesta de Población Activa. Paro por provincias (II trimestre 2024)

	Tasa de actividad			Tasa de paro			Tasa de empleo		
	2024 TRIMESTRE II	2024 TRIMESTRE I	2023 TRIMESTRE II	2024 TRIMESTRE II	2024 TRIMESTRE I	2023 TRIMESTRE II	2024 TRIMESTRE II	2024 TRIMESTRE I	2023 TRIMESTRE II
Badajoz	56,77	56,23	57,63	15,94	17,60	18,35	47,72	46,33	47,05
Cáceres	51,81	51,61	52,60	14,40	17,62	15,06	44,35	42,52	44,68
EXTREMADURA	54,92	54,50	55,75	15,40	17,61	17,19	46,46	44,91	46,17
ESPAÑA	58,90	58,63	58,85	11,27	12,29	11,67	52,26	51,42	51,99

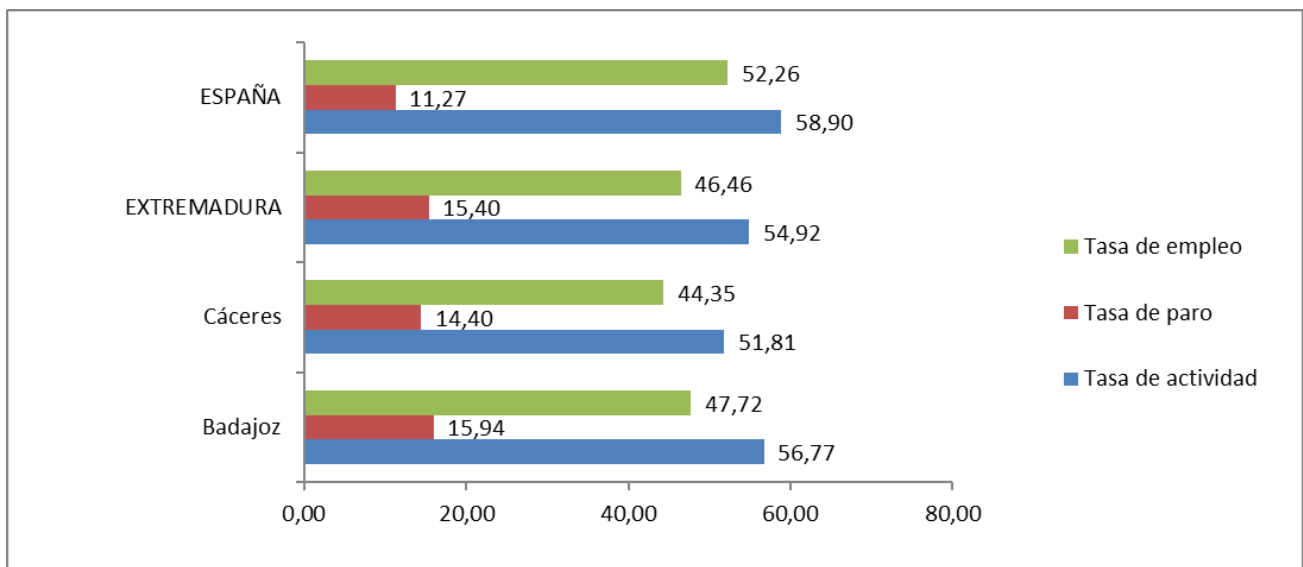

Fuente: Elaboración propia a partir de datos del INE. Encuesta de Población Activa

Fecha de actualización: 26/07/2024

CES de Extremadura INFORMA. ENCUESTA DE POBLACIÓN ACTIVA. PARO POR PROVINCIAS

De las dos provincias extremeñas, en el segundo trimestre de 2024, Cáceres mostró una menor tasa de actividad, empleo y paro que Badajoz.

Paro registrado Extremadura Junio 2024

PARO REGISTRADO							
	junio-24	mayo-24	VARIACIÓN ABS. INTERMENSUAL	VAR. RELATIVA INTERMENSUAL %	junio-23	VARIACIÓN ABS. INTERANUAL	VAR. RELATIVA INTERANUAL %
HOMBRES	25.608	26.258	-650	-2,48	27.622	-2.014	-7,29
MUJERES	46.226	47.496	-1.270	-2,67	49.626	-3.400	-6,85
MENORES DE 25 AÑOS	5.478	5.441	37	0,68	5.851	-373	-6,37
AGRICULTURA	5.285	5.419	-134	-2,47	6.055	-770	-12,72
INDUSTRIA	3.834	3.964	-130	-3,28	4.170	-336	-8,06
CONSTRUCCIÓN	5.301	5.421	-120	-2,21	5.744	-443	-7,71
SERVICIOS	52.379	54.080	-1.701	-3,15	56.140	-3.761	-6,70
SIN EMPLEO ANTERIOR	5.035	4.870	165	3,39	5.139	-104	-2,02
TOTAL EXTREMADURA	71.834	73.754	-1.920	-2,60	77.248	-5.414	-7,01
TOTAL ESPAÑA	2.561.067	2.607.850	-46.783	-1,79	2.688.842	-127.775	-4,75
Total Badajoz	47.733	48.699	-966	-1,98	51.059	-3.326	-6,51
Total Cáceres	24.101	25.055	-954	-3,81	26.189	-2.088	-7,97

Fuente: Elaboración propia a partir de datos del Servicio Público de Empleo Estatal (SEPE)

Fecha de actualización: 02/07/2024

CES de Extremadura INFORMA. PARO REGISTRADO.

En Extremadura el paro registrado en el mes de junio de 2024 se cifró en 71.834 personas, lo que supone un descenso de 1.920 personas respecto al mes anterior (un 2,60% de variación intermensual) y una disminución de 5.414 personas respecto al mismo mes de 2023 (un -7,01% de variación interanual). En el conjunto de España la cifra de personas paradas en este último mes fue de 2.561.067, un -1,79% de variación intermensual (46.783 personas menos) y un 4,75% menos de variación interanual (127.775 personas menos).

Por provincias, la variación interanual del paro fue negativa en ambas provincias, especialmente en la provincia de Cáceres, que registró un 7,97% menos.

Parados y búsqueda de empleo Extremadura. Junio 2024

	Total	Menores de 25 años	Mayores de 25 años
Extremadura	71.834	5.478	66.356
menos de 1 mes	8.151	1.541	6.610
de 1 a 6 meses	19.271	2.361	16.910
de 6 meses a 1 año	12.404	807	11.597
más de 1 año	32.008	769	31.239
Badajoz	47.733	3.602	44.131
menos de 1 mes	5.427	1.024	4.403
de 1 a 6 meses	12.759	1.557	11.202
de 6 meses a 1 año	8.151	535	7.616
más de 1 año	21.396	486	20.910
Cáceres	24.101	1.876	22.225
menos de 1 mes	2.724	517	2.207
de 1 a 6 meses	6.512	804	5.708
de 6 meses a 1 año	4.253	272	3.981
más de 1 año	10.612	283	10.329
Total España	2.561.067	175.136	2.385.931
menos de 1 mes	250.711	40.878	209.833
de 1 a 6 meses	705.371	82.173	623.198
de 6 meses a 1 año	399.657	25.293	374.364
más de 1 año	1.205.328	26.792	1.178.536

Fuente: Elaboración propia a partir de datos del Servicio Público de Empleo Estatal (SEPE)

Fecha de actualización: 08/07/2024

CES de Extremadura INFORMA. PARADOS POR TIEMPO DE BÚSQUEDA DE EMPLEO.

En el mes de junio, en Extremadura 32.008 personas, un 44,56%, del total de 71.834 llevaba más de un año buscando empleo, mientras que en la media nacional esta cifra ascendió a 1.205.328 personas, que representaban el 47,06% del total.

Afiliación a la Seguridad Social Junio 2024

AFILIACIÓN A LA SEGURIDAD SOCIAL							
	junio-24	mayo-24	Var. Intermensual	% Var. Intermensual	junio-23	Variación interanual	% Variación interanual
Régimen General	281.167	278.628	2.538	0,91	275.750	5.416	1,93
R. Gral. S.E.Agrario	52.842	50.603	2.239	4,42	54.439	-1.597	-3,02
R. Gral. S.E.E. Hogar	4.072	4.090	-19	-0,46	4.251	-180	-4,41
R.E. Autónomos NO SETA	69.652	69.605	47	0,43	69.594	58	0,08
R.E. Autónomos SETA	11.298	11.000	298	0,43	11.307	-9	-0,08
TOTAL Extremadura	419.030	413.927	5.104	1,23	415.342	3.689	0,88
TOTAL España	21.392.889	21.321.794	71.095	0,33	20.869.940	522.949	2,44
Total Badajoz	265.124	262.409	2.715	1,03	263.515	1.609	0,61
Total Cáceres	153.907	151.518	2.389	1,58	151.827	2.080	1,37

Fuente: Elaboración propia a partir de datos del Ministerio de Trabajo y Economía Social y el Ministerio de Inclusión, Seguridad Social y Migraciones

Fecha de actualización: 02/07/2024

CES de Extremadura INFORMA. AFILIACIÓN A LA SEGURIDAD SOCIAL.

En Extremadura la cifra de afiliación a la Seguridad Social en el mes de junio de 2024 fue de 419.030 personas, lo que supone un aumento de 5.104 afiliaciones respecto al mes anterior (un 1,23% de variación intermensual) y un crecimiento de 3.689 personas sobre el mismo mes de 2023 (un 0,88% de variación interanual). En el conjunto de España la cifra de afiliaciones a la Seguridad Social en este último mes fue de 21.392.889, un 0,33% de variación intermensual (71.095 personas más) y un 2,44% de variación interanual (522.949 personas más).

Contratos registrados Junio 2024

CONTRATOS REGISTRADOS							
	mayo-24	mayo-24	VARIACIÓN ABS. INTERMENSUAL	% VAR. INTERMENSUAL	mayo-23	VARIACIÓN ABS. INTERANUAL	% VAR. INTERANUAL
INDEFINIDOS	10.954	11.062	-108	-0,98	11.823	-869	-7,35
TEMPORALES	27.510	26.302	1.208	4,59	28.031	-521	-1,86
TOTAL EXTREMADURA	38.464	37.364	1.100	2,94	39.854	-1.390	-3,49
TOTAL ESPAÑA	1.379.963	1.339.653	40.310	3,01	1.492.803	-112.840	-7,56
Total Badajoz	25.955	25.171	784	3,11	28.127	-2.172	-7,72
Total Cáceres	12.509	12.193	316	2,59	11.727	782	6,67

Fuente: Elaboración propia a partir de datos del Ministerio de Empleo y Seguridad Social. Servicio Público de Empleo Estatal (SEPE)

Fecha de actualización: 02/07/2024

CES de Extremadura INFORMA. CONTRATOS REGISTRADOS.

En Extremadura la cifra de contratos registrados en el mes de junio de 2024 fue de 38.464, lo que supone un aumento de 1.100 contratos sobre el mes anterior (un 2,94% de variación intermensual) y un descenso de 1.390 contratos respecto al mismo mes de 2023 (un 3,49% de variación interanual). En el conjunto de España la cifra de contratos registrados en este mes fue 1.379.963, un 3,01% de variación intermensual (40.310 contratos más) y un -7,56% de variación interanual (112.840 contratos menos).

Prestaciones por desempleo Extremadura. Mayo 2024

Solicitudes de prestación por desempleo							
	mayo-24	abril-24	VARIACIÓN ABS. INTERMENSUAL	VAR. RELATIVA INTERMENSUAL %	mayo-23	VARIACIÓN ABS. INTERANUAL	VAR. RELATIVA INTERANUAL %
Prestación contributiva	7.613	7.811	-198	-2,53	7.488	125	1,67
Subsidio	9.098	9.034	64	0,71	9.775	-677	-6,93
Renta Activa de Inserción	629	639	-10	-1,56	721	-92	-12,76
Subsidio event. Agrarios	1.439	1.481	-42	-2,84	1.566	-127	-8,11
Extremadura	18.779	18.965	-186	-0,98	19.550	-771	-3,94
España	583.758	602.529	-18.771	-3,12	633.832	-50.074	-7,90
Beneficiarios prestación por desempleo							
	mayo-24	abril-24	VARIACIÓN ABS. INTERMENSUAL	VAR. RELATIVA INTERMENSUAL %	mayo-23	VARIACIÓN ABS. INTERANUAL	VAR. RELATIVA INTERANUAL %
Prestación contributiva	17.506	18.847	-1.341	-7,12	16.117	1.389	8,62
Subsidio	36.955	38.382	-1.427	-3,72	37.695	-740	-1,96
Renta Activa de Inserción	3.665	3.777	-112	-2,97	4.000	-335	-8,38
Subsidio event. Agrarios	10.073	10.205	-132	-1,29	10.876	-803	-7,38
Extremadura	68.199	71.211	-3.012	-4,23	68.688	-489	-0,71
España	1.694.609	1.735.535	-40.926	-2,36	1.668.948	25.661	1,54

Fuente: Elaboración propia a partir de datos del Servicio Público de Empleo Estatal (SEPE)

El dato de beneficiarios corresponde a los que están de alta el último día del mes.

El dato de subsidio incluye también a los beneficiarios de la Renta Agraria en las CC. AA de Andalucía y Extremadura

Fecha de actualización: 02/07/2024

CES de Extremadura INFORMA. PRESTACIONES POR DESEMPLEO.

En Extremadura la cifra de solicitudes de prestaciones por desempleo en mayo de 2024 fue de 18.779 lo que supuso 186 solicitudes menos que en el mes anterior (un 0,98% de variación intermensual) y 771 menos que en mayo de 2023 (un -3,94% de variación interanual). En el conjunto de España la cifra de solicitudes fue de 583.758, un 3,12% menos de variación intermensual (18.771 solicitudes menos) y un 7,90% menos de variación interanual (50.074 solicitudes). En cuanto a los beneficiarios de prestaciones por desempleo en Extremadura la cifra en mayo de 2024 fue de 68.199 lo que supone 3.012 beneficiarios menos que en el mes anterior (un 4,23% de variación intermensual) y 489 beneficiarios menos que en el mismo mes del año anterior (un -0,71% de variación interanual). En el conjunto de España la cifra de beneficiarios fue de 1.694.609, un 2,36% menos en la variación intermensual (40.926 personas menos) y un 1,54% más de variación interanual (25.661 beneficiarios más).

Huelgas y cierres patronales. Datos Enero-abril 2024

	Valores Absolutos	Variaciones absolutas sobre igual período año anterior	% respecto igual período año anterior
Extremadura			
HUELGAS	6	3	100,00
PARTICIPANTES	28	-83	-74,77
JORNADAS NO TRABAJADAS	200	-7.798	-97,50
España			
HUELGAS	307	-9	-2,85
PARTICIPANTES	61.977	-5.138	-7,66
JORNADAS NO TRABAJADAS	179.441	-79.999	-30,84

	HUELGAS		PARTICIPANTES	JORNADAS NO TRABAJADAS		
	Abril	Acumulado Enero-abril		Abril	Acumulado Enero-abril	Abril
EXTREMADURA	2	6	3	28	44	200
Badajoz	2	6	3	18	44	190
Cáceres	-	2	-	10	-	10

Fuente: Elaboración propia a partir de datos del Ministerio de Empleo y Seguridad Social

Fecha de actualización: 30/07/2024

CES de Extremadura INFORMA. ESTADÍSTICA DE HUELGAS Y CIERRES PATRONALES

En Extremadura, entre enero y abril de 2024 se contabilizaron 6 huelgas. En España, la cifra de huelgas fue de 307 lo que supone un 2,85% menos respecto al mismo periodo de 2023 (un total de 9 huelgas menos).

**Mediación, Arbitraje y Conciliación
Extremadura.
Acumuladas enero a marzo 2024**

Conciliaciones Individuales según motivación (1)				
	Enero	Febrero	Marzo	Acumulado Enero-Marzo
Despidos	266	279	303	848
Reclamaciones de cantidad	328	117	276	721
Sanciones y causas varias	123	91	218	432
Total Extremadura	717	487	797	2.001
Total España	41.212	45.552	43.940	130.704

Fuente: Elaboración propia a partir de datos del Ministerio de Empleo y Seguridad Social

Fecha de actualización: 14/06/2024

(*) Datos provisionales

(1) Incluye las conciliaciones con avenencia, sin avenencia, intentadas sin efecto y otras (tenidas por no presentadas, desistidas y otros tipos).

CES de Extremadura INFORMA. ESTADÍSTICA DE MEDIACIÓN, ARBITRAJE Y CONCILIACIÓN.

En Extremadura, las conciliaciones individuales acumuladas en los meses de enero a marzo de 2024 fueron un total de 2.002. De estas conciliaciones individuales correspondieron a despidos 848, a reclamaciones de cantidad correspondieron 721 y a sanciones y causas varias 432. En España, la cifra de conciliaciones individuales en este periodo de 2024 fue de 130.704, en total.

*Cooperativas y Sociedades laborales
inscritas en la Seguridad Social.
Extremadura. Trimestre II 2020*

COOPERATIVAS Y SOCIEDADES LABORALES INSCRITAS EN LA SEGURIDAD SOCIAL					
	II TRIM 2020	Variaciones			
		Trim. Anterior		Año anterior	
		Var. Absoluta	Var. Relativa	Var. Absoluta	Var. Relativa
SOCIEDADES COOPERATIVAS	559	10	1,82	-2	-0,36
SOCIEDADES LABORALES	224	-1	-0,44	-14	-5,88
EXTREMADURA	783	9	1,16	-16	-2,00
ESPAÑA	25.836	114	0,44	-1.411	-5,18
EMPLEO					
SOCIEDADES COOPERATIVAS	6.738	1.431	26,96	-898	-11,76
SOCIEDADES LABORALES	1.672	210	14,36	-30	-1,76
EXTREMADURA	8.410	1.641	24,24	-928	-9,94
ESPAÑA	338.521	-35.877	-9,58	-18.977	-5,31

Fuente: Elaboración propia a partir de datos del Ministerio de Empleo y Seguridad Social

Fecha de actualización: 28/07/2020

CES de Extremadura INFORMA. SOCIEDADES COOPERATIVAS Y SOCIEDADES LABORALES INSCRITAS EN LA SEGURIDAD SOCIAL.

En Extremadura las sociedades cooperativas y sociedades laborales inscritas en la seguridad social en el segundo trimestre de 2020 fueron 783, representando una reducción del 2,00% respecto al mismo periodo en 2019 (-16 sociedades). En el conjunto de España la cifra total de sociedades fue de 25.836 sociedades, un 5,18% menos que en 2019. El empleo generado por las mismas en nuestra comunidad fue de 8.410 personas, con una variación interanual negativa del 9,94% (928 personas menos) mientras que en España el empleo generado por las sociedades cooperativas y laborales alcanzó a 338.521 personas, un 5,31% menos que en el mismo período de 2019 (18.977 personas menos).

Accidentes de Trabajo y Enfermedades Profesionales. Extremadura. Avance enero-mayo 2024

Accidentes de Trabajo con baja					
		Avance enero-mayo 2024	Avance enero-mayo 2023	Var. Absoluta	Var. Relativa
En Jornada por GRAVEDAD	Leves	4.373	4.539	-166	-3,66
	Graves	59	69	-10	-14,49
	Mortales	12	10	2	20,00
En Jornada por SECTORES	Agrario	829	841	-12	-1,43
	Industria	788	714	74	10,36
	Construcción	766	837	-71	-8,48
	Servicios	2.061	2.226	-165	-7,41
IN ITINERE	Total	367	1.706	-1.339	-78,49
TOTAL en jornada Extremadura		4.444	4.618	-174	-3,77
TOTAL en jornada España		219.440	217.062	2.378	1,10

Fuente: Elaboración propia a partir de datos del Ministerio de Empleo y Seguridad Social

Nota de la fuente: desde enero de 2019, se incorpora a esta estadística los accidentes de trabajo sufridos por los afiliados al Régimen Especial de Trabajadores Autónomos (RETA), que antes era de carácter voluntario.

Cambio en la definición de accidente mortal. Se contabilizan como accidentes mortales todos los fallecimientos a consecuencia de un accidente de trabajo que se produzcan en el plazo de un año desde la fecha del accidente, independientemente de su gravedad inicial.

Fecha de actualización: 12/07/2024

CES de Extremadura INFORMA. ESTADÍSTICA DE ACCIDENTES DE TRABAJO Y ENFERMEDADES PROFESIONALES.

En Extremadura los accidentes de trabajo en jornada acumulados de enero a mayo de 2024 fueron 4.444, un 3,77% menos que la que presentaba en el mismo periodo de 2023. En España, los accidentes de trabajo en jornada fueron un total de 219.440, aumentando en 2.378 accidentes respecto a 2023, lo que representó una crecimiento del 1,10%.

ACTUALIDAD SOCIAL

INFORMACIÓN SOBRE:

- * Padrón municipal
- * Movimiento natural de población
- * Migraciones
- * Compraventa de viviendas
- * Hipotecas
- * Prestaciones sociales
- * Dependencia
- * Presupuestos familiares
- * Condiciones de vida

Evolución de la población. Extremadura a 1 de enero 2023

	2023 definitivo			2022 definitivo			Var. % 2021/2022
	Ambos sexos	Hombres	Mujeres	Ambos sexos	Hombres	Mujeres	
TOTAL ESPAÑA	48.085.361	23.565.593	24.519.768	47.486.727	23.288.747	24.197.980	1,26
EXTREMADURA	1.054.306	521.626	532.680	1.056.808	523.255	533.553	-0,24
Badajoz	666.049	329.118	336.931	667.851	330.178	337.673	-0,27
Cáceres	388.257	192.508	195.749	388.957	193.077	195.880	-0,18
RESIDENTES ESPAÑOLES							
TOTAL ESPAÑA	41.995.741	20.522.182	21.473.559	41.977.681	20.518.564	21.459.117	0,04
EXTREMADURA	1.014.864	502.857	512.007	1.021.168	505.938	515.230	-0,62
Badajoz	642.287	318.036	324.251	646.270	319.905	326.365	-0,62
Cáceres	372.577	184.821	187.756	374.898	186.033	188.865	-0,62
RESIDENTES EXTRANJEROS							
TOTAL ESPAÑA	6.089.620	3.043.411	3.046.209	5.509.046	2.770.183	2.738.863	10,54
EXTREMADURA	39.442	18.769	20.673	35.640	17.317	18.323	10,67
Badajoz	23.762	11.082	12.680	21.581	10.273	11.308	10,11
Cáceres	15.680	7.687	7.993	14.059	7.044	7.015	11,53

Fuente: Elaboración propia a partir de datos del INE. Censo de Población y Viviendas 2023.

Fecha de actualización: 13/12/2023

CES Extremadura INFORMA. PADRÓN DE HABITANTES

El total de personas inscritas en el Censo de Población y Viviendas en Extremadura a 1 de enero de 2023 fue de 1.054.306 habitantes (48.085.361 habitantes en España), lo que supone una disminución respecto a 2022 del 0,24% y un aumento del 1,26% en España. De este total, 39.442 personas son residentes extranjeros y 6.089.620 en el caso de España, representando el 3,74% y el 12,66% del total de inscritos respectivamente.

Movimiento Natural de población. Nacimientos. 2022 definitivos

Tasa de variación anual del número de nacimientos 2021-2022 (%)

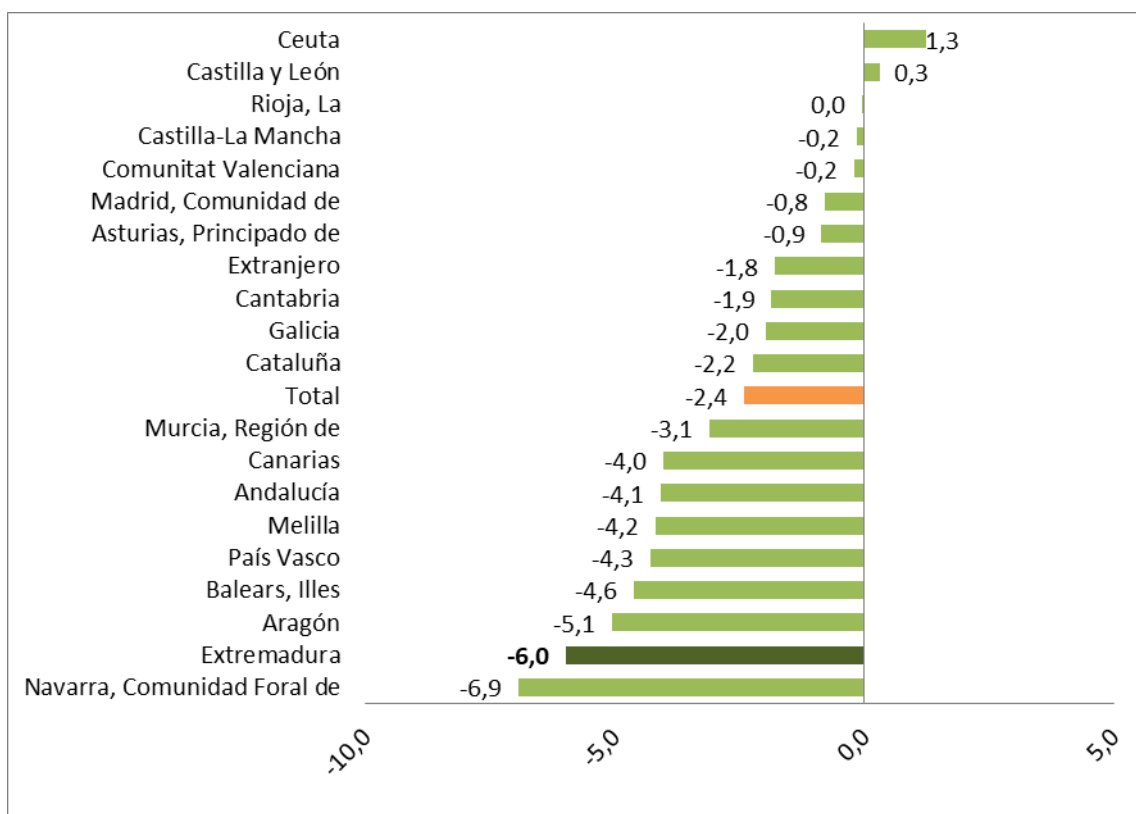

Fuente: Elaboración propia a partir de datos del INE. Movimientos Natural de Población. 2019 Datos definitivos

Fecha de actualización: 22/11/2023

CES Extremadura INFORMA. MOVIMIENTO NATURAL DE POBLACIÓN. NACIMIENTOS

En 2022, nacieron en Extremadura, un total de 6.814 niños, es decir, 433 menos que en el mismo periodo del año anterior (un 6,0% menos). Los mayores descensos interanuales se dieron en nuestra comunidad y en la Comunidad Foral de Navarra (-6,9%).

Movimiento Natural de población. Defunciones 2022 definitivos

Tasa de variación de defunciones 2021-2022 (%)

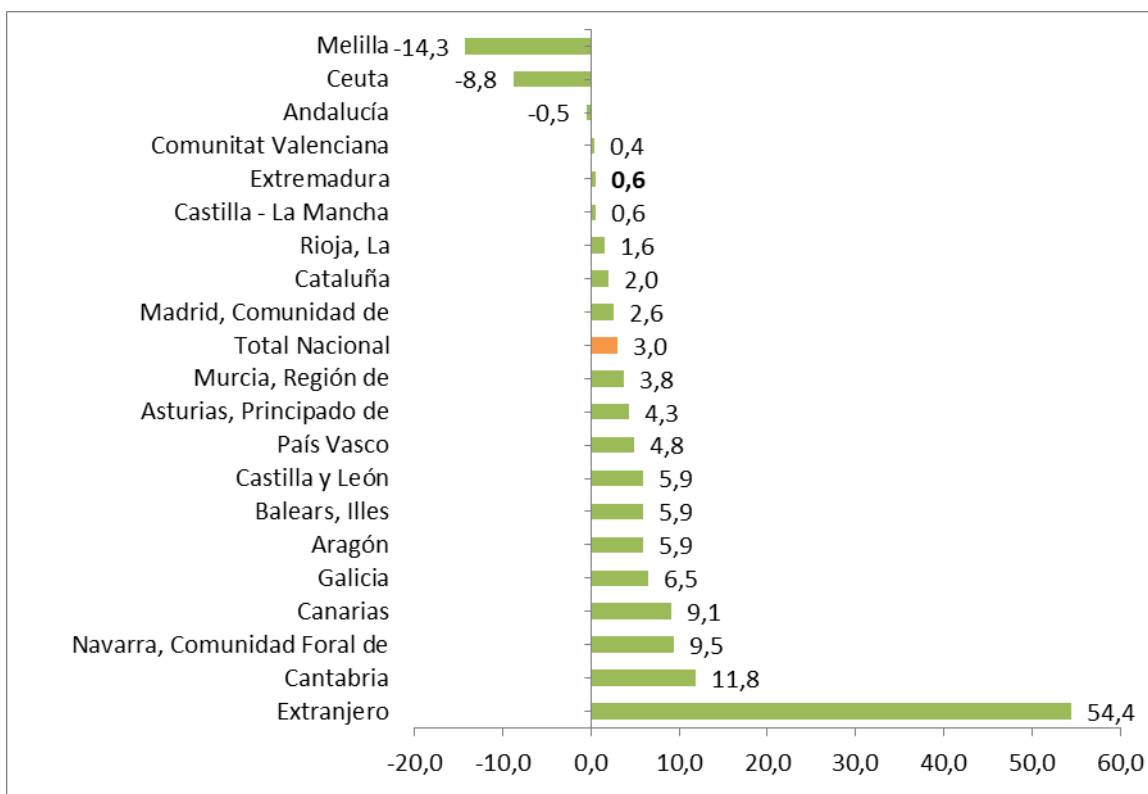

Fuente: Elaboración propia a partir de datos del INE. Movimientos Natural de Población

Fecha de actualización: 22/11/2023

CES Extremadura INFORMA. MOVIMIENTO NATURAL DE POBLACIÓN. DEFUNCIONES

En 2022 fallecieron en Extremadura 12.387 personas, lo que supuso un 0,6% más que en el mismo periodo del año anterior. El número de defunciones aumentó en la mayor parte de los territorios.

Movimiento Natural de población. Saldo vegetativo. 2022 definitivos

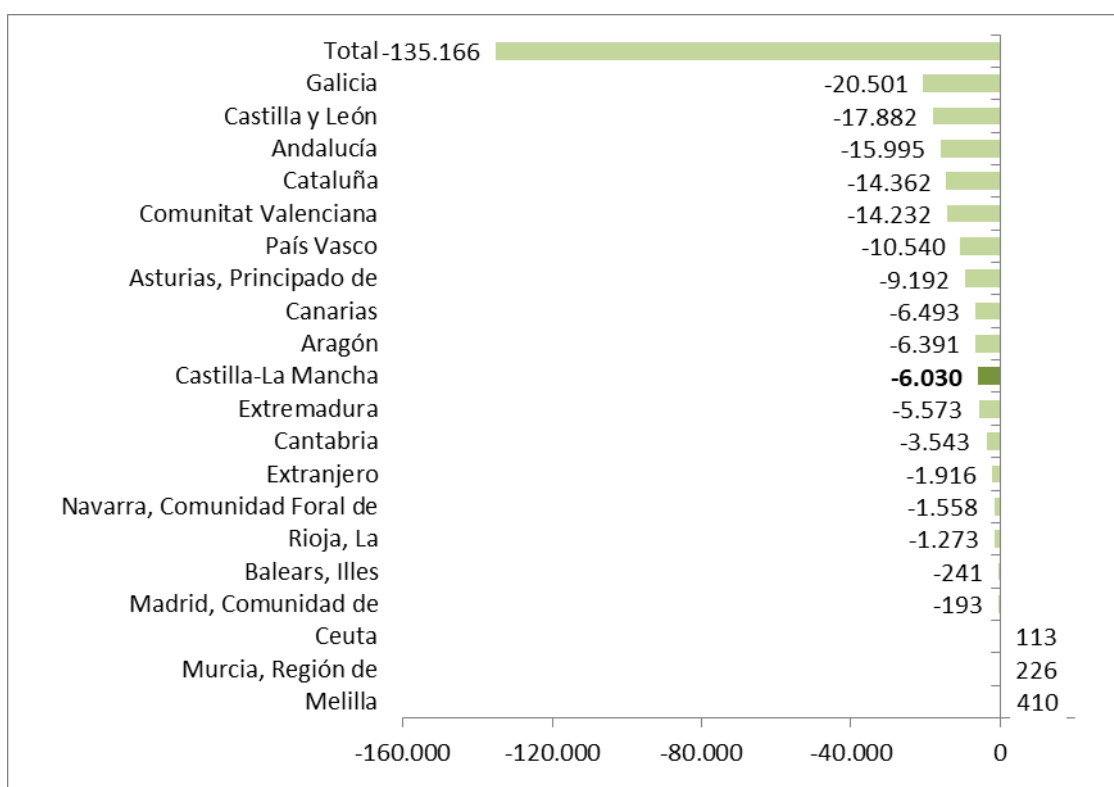

Fuente: INE. Movimientos Natural de Población.

Fecha de actualización: 22/11/2023

CES Extremadura INFORMA. MOVIMIENTO NATURAL DE POBLACIÓN. SALDO VEGETATIVO

El saldo vegetativo (nacimientos menos defunciones) con datos definitivos para 2022, fue negativo en casi todas las Comunidades Autónomas, entre ellas Extremadura. Las tres comunidades con saldo vegetativo más acusado fueron Galicia (-20.501), Castilla y León (-17.882), y Andalucía (-15.995) y las que registraron saldo vegetativo positivo fueron Murcia (226) y las ciudades autónomas de Melilla (410) y Ceuta (113).

**Estadística de migraciones.
Saldo migratorio con las Comunidades.
Extremadura. 2022 definitivo.**

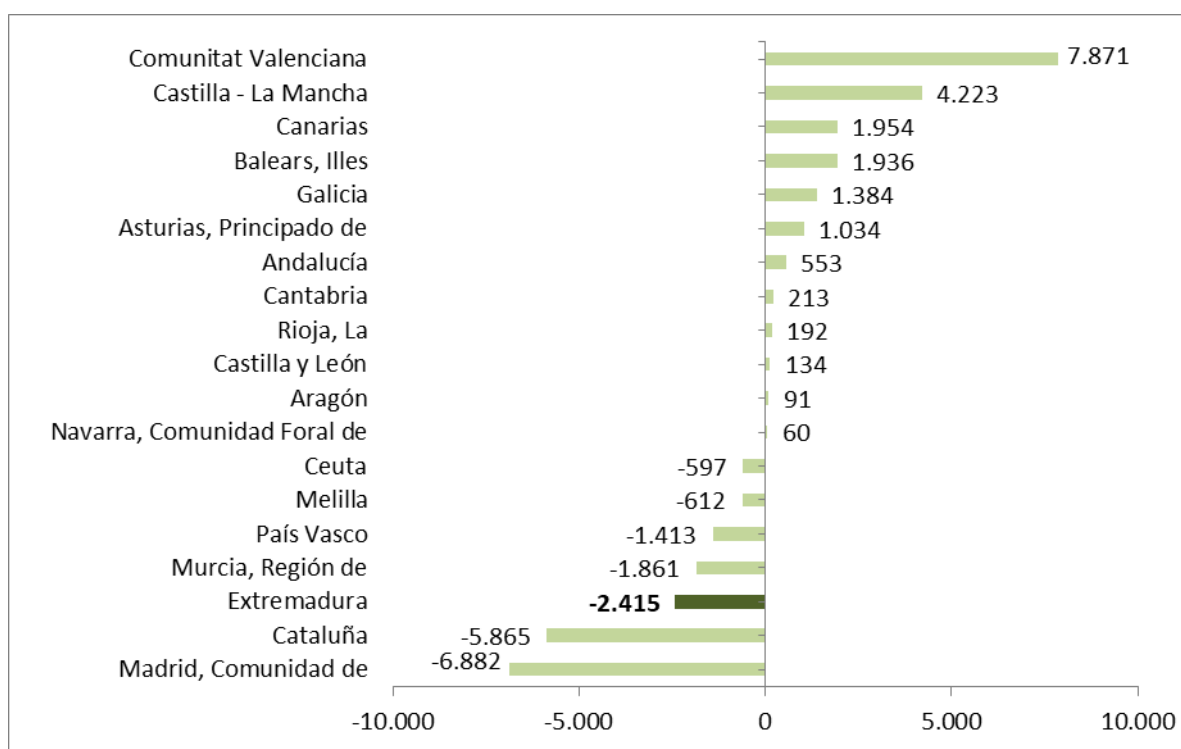

Fuente: Elaboración propia a partir de datos del INE. Estadística de Migraciones. *Datos definitivos

Fecha de actualización: 21/12/2023

CES Extremadura INFORMA. ESTADÍSTICA DE MIGRACIONES. SALDO MIGRATORIO CON LAS COMUNIDADES AUTÓNOMAS

En 2022, con datos definitivos, las Comunidades Autónomas de Valencia, Castilla la Mancha y Canarias, presentaron los saldos migratorios positivos más elevados entre Comunidades Autónomas. En el extremo opuesto, Madrid, Cataluña y Extremadura presentaron los saldos migratorios negativos más importantes.

***Estadística de Migraciones.
Saldo migratorio con el extranjero.
Extremadura. 2022 definitivos***

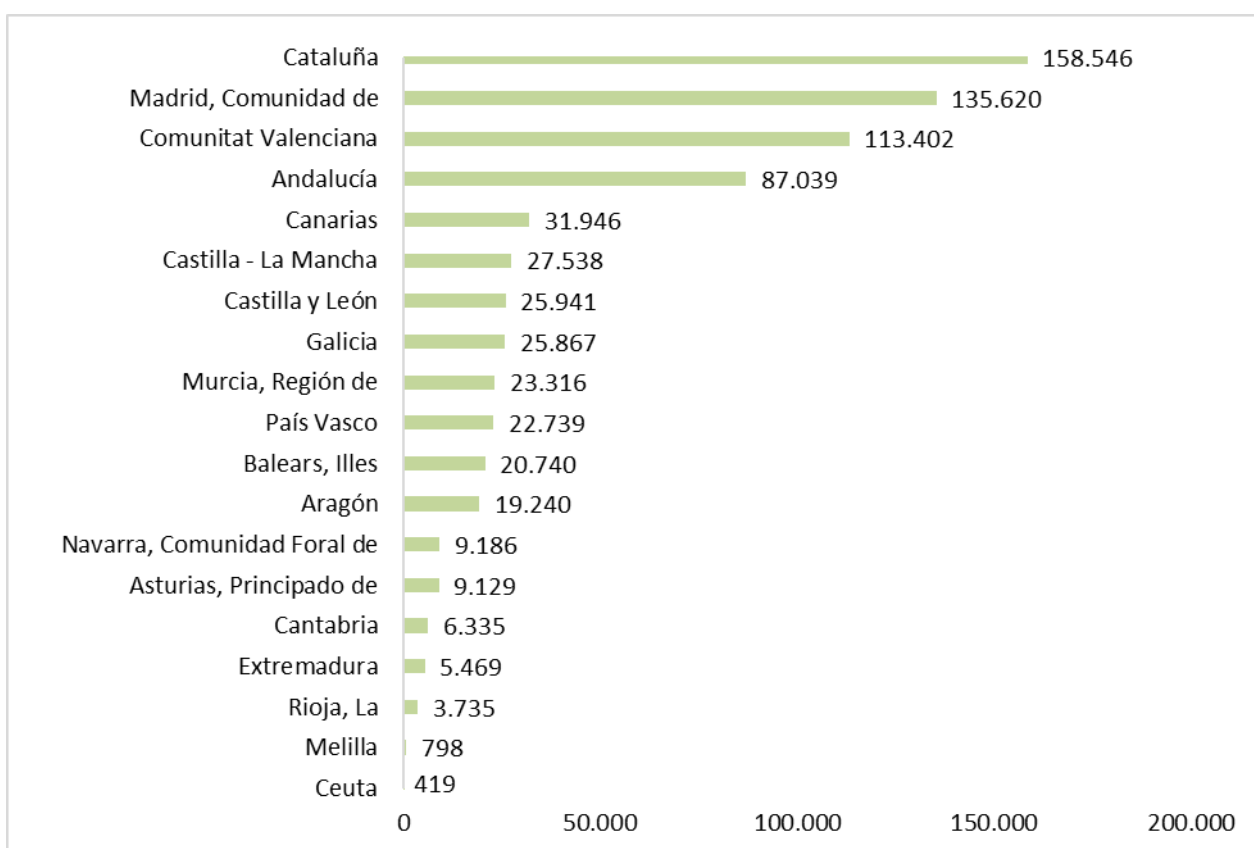

Fuente: Elaboración propia a partir de datos del INE. Estadística de Migraciones. Datos definitivos.

Fecha de actualización: 21/12/2023

CES Extremadura INFORMA. ESTADÍSTICA DE MIGRACIONES. SALDO MIGRATORIO CON EL EXTRANJERO.

Durante 2022 todas las comunidades presentaron saldo migratorio positivo con el exterior. Los saldos más elevados se dieron en Comunidad Valenciana (113.402), Madrid (135.620) y Cataluña (158.546). Por el contrario, las comunidades con menores saldos migratorios fueron La Rioja (3.735), y las ciudades autónomas de Melilla (798) y Ceuta (419). Extremadura obtuvo un saldo positivo de 5.469 personas.

Precio medio por m² de vivienda libre. Extremadura. I trimestre 2024

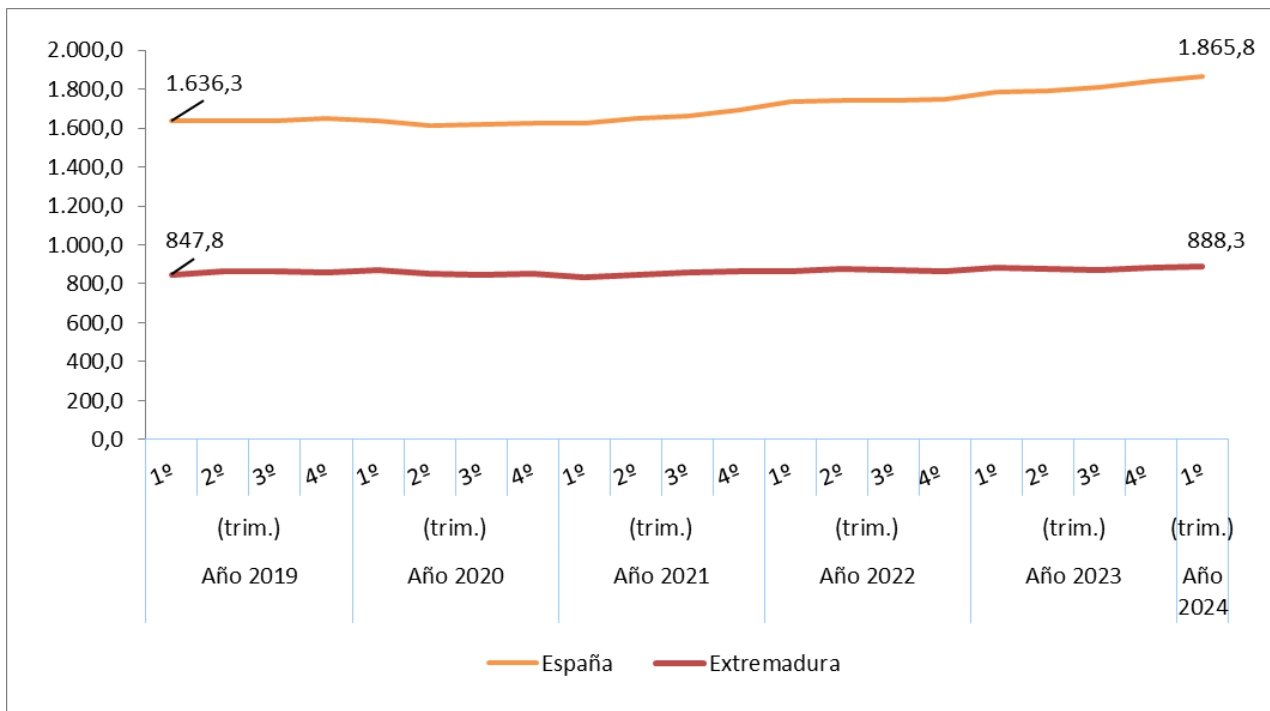

Fuente: Elaboración propia a partir de datos del Ministerio de Fomento

Fecha actualización: 07/06/2024

CES Extremadura Informa. PRECIO MEDIO POR METROS CUADRADO DE VIVIENDA LIBRE.

- El precio medio del metro cuadrado de la vivienda libre se situó en 888,3 euros en Extremadura en el primer trimestre de 2024.
- En España fueron 1.865,8 euros por metro cuadrado.

***Transmisión de Derechos de la
Propiedad. Venta vivienda libre y
protegida. Extremadura.
Mayo 2024***

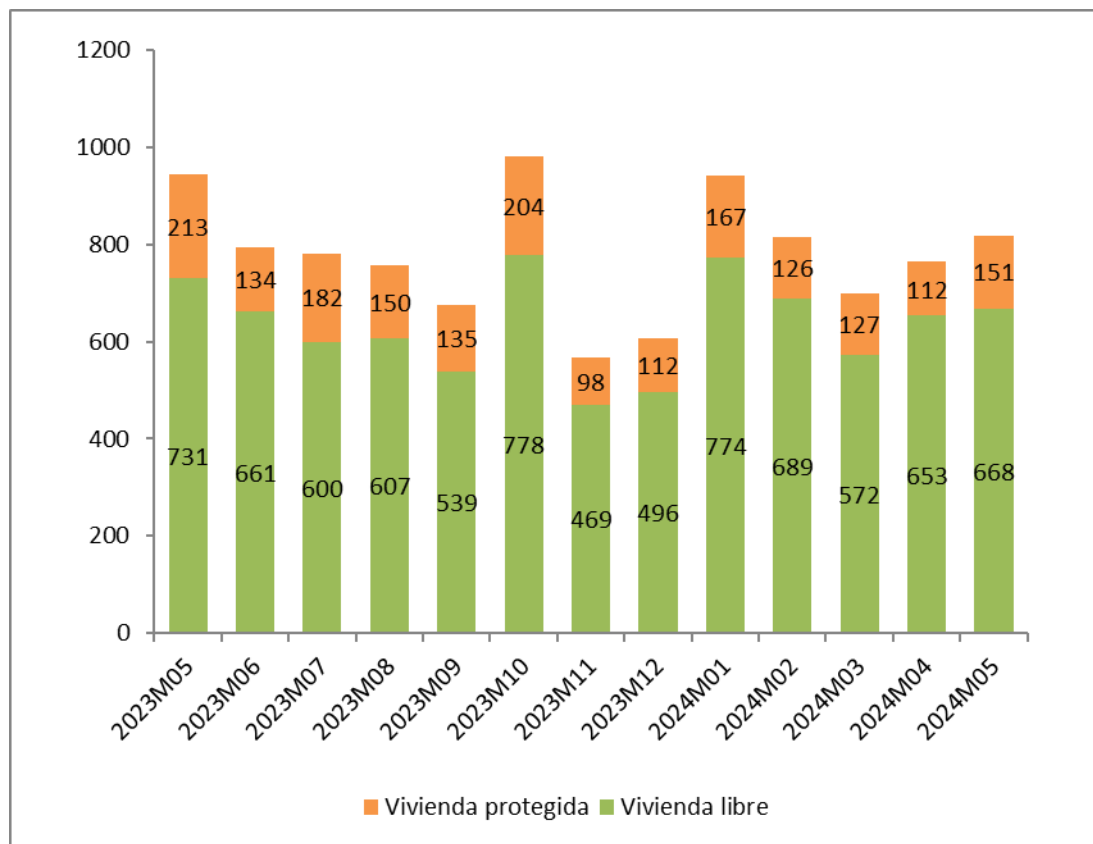

Fuente: Elaboración propia a partir de datos del INE

Fecha de actualización: 15/07/2024

CES Extremadura Informa. TRANSMISIÓN DE DERECHOS DE LA PROPIEDAD.

En el mes de mayo de 2024 se produjeron en Extremadura 819 compraventas de viviendas, de las que 151 eran viviendas protegidas y 668 viviendas libres.

**Transmisión de Derechos de la Propiedad.
Venta de vivienda nueva y usada.
Extremadura. Mayo 2024**

Número de compraventa de viviendas nuevas y usadas registradas en Extremadura

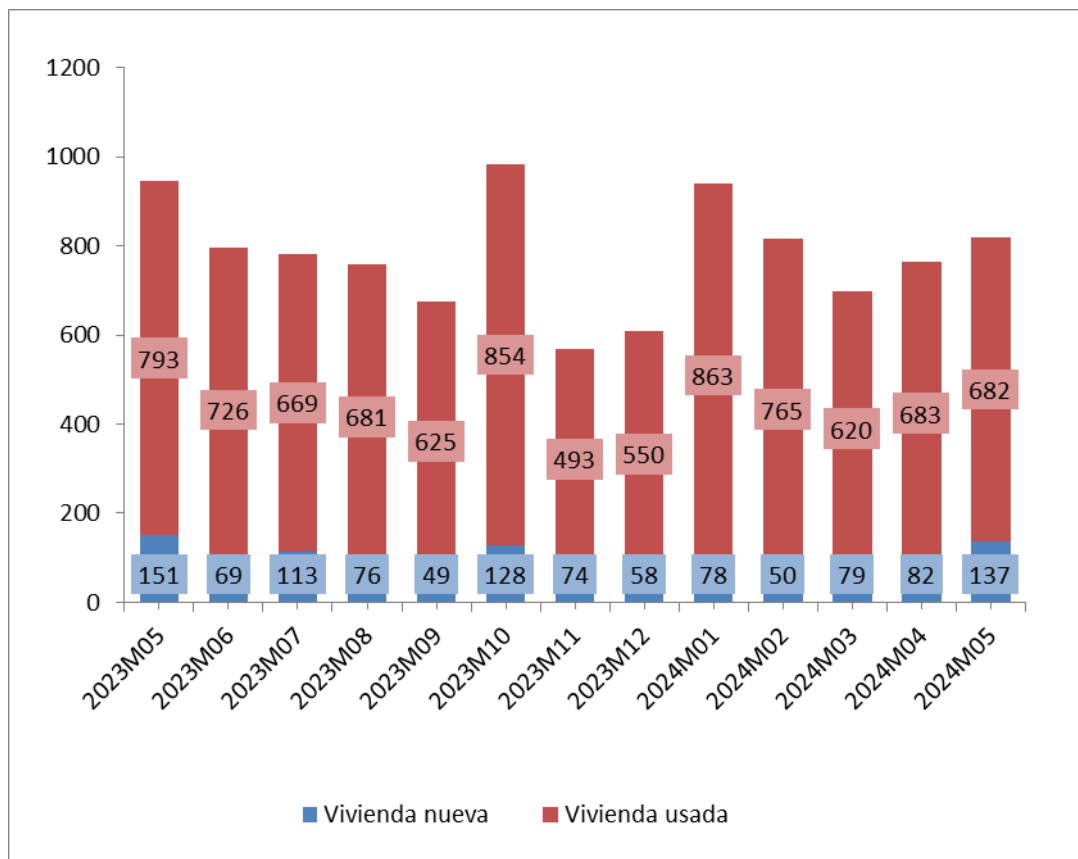

Fuente: Elaboración propia a partir de datos del INE
Fecha de actualización: 15/07/2024

CES Extremadura INFORMA. TRANSMISIÓN DE DERECHOS DE LA PROPIEDAD

En Extremadura, en el mes mayo de 2024 se produjeron 819 compraventas de viviendas, de las que 137 eran viviendas nuevas y 682 eran viviendas usadas.

Hipotecas sobre viviendas. Mayo 2024

Variación interanual (%) Número de hipotecas sobre viviendas Extremadura-España

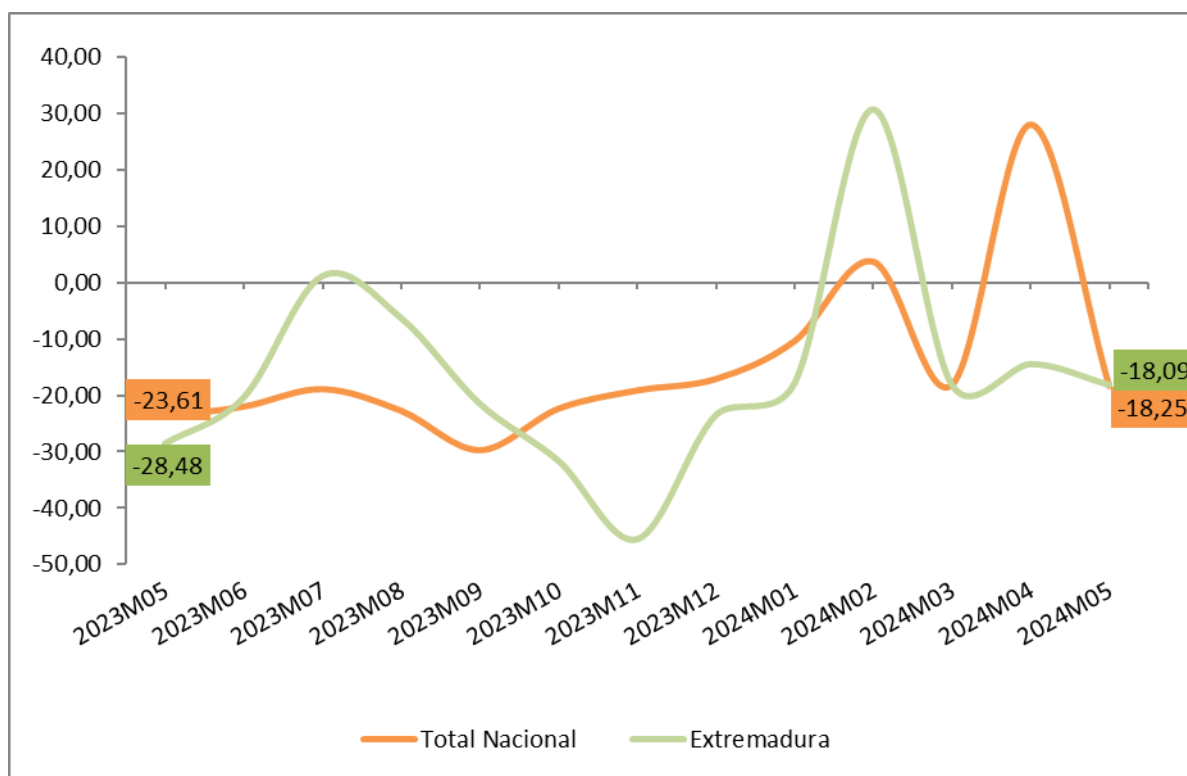

Fuente: Elaboración propia a partir de los datos del INE. Los datos son provisionales

Fecha de actualización: 19/07/2024

CES Extremadura INFORMA. ESTADÍSTICA DE HIPOTECAS.

- La variación interanual en el número de hipotecas sobre viviendas en Extremadura en el mes de mayo de 2024 fue de un -18,09%.
- En España esta variación fue de 18,25%.

Estadísticas sobre ejecuciones hipotecarias (I trimestre 2024)

Certificaciones por ejecuciones hipotecarias iniciadas e inscritas

	2024-T I			
	Total fincas	Viviendas	Viviendas de persona física	Viviendas de persona jurídica
Total	5.400	3.317	2.831	486
Andalucía	963	686	623	63
Aragón	117	73	44	29
Asturias, Principado de	79	56	41	15
Islas Baleares	75	43	38	5
Canarias	437	279	142	137
Cantabria	141	26	21	5
Castilla - La Mancha	238	119	107	12
Castilla y León	182	84	61	23
Cataluña	839	618	567	51
Comunitat Valenciana	1.112	600	549	51
Extremadura	86	41	38	3
Galicia	152	79	74	5
Madrid, Comunidad de	417	305	256	49
Murcia, Región de	339	193	178	15
Navarra, Comunidad Foral de	21	15	14	1
País Vasco	68	45	44	1
Rioja, La	127	50	29	21
Ceuta	3	1	1	0
Melilla	4	4	4	0

Fuente: Elaboración propia a partir de datos del INE

Fecha de actualización: 04/06/2024

CES Extremadura INFORMA. ESTADÍSTICA SOBRE EJECUCIONES HIPOTECARIAS.

En el primer trimestre de 2024, las comunidades autónomas con mayor número de ejecuciones hipotecarias sobre viviendas fueron: Andalucía (686), Cataluña (618), y Comunidad Valenciana (600). En sentido contrario, las que presentaban un número menor de ejecuciones fueron, además de las ciudades autónomas, Cantabria (26), la Comunidad Foral de Navarra (15) y Extremadura (41). Extremadura presentó un total de 41 ejecuciones sobre viviendas, de ellas 38 afectaron a viviendas de personas físicas y 3 a personas jurídicas.

Pensiones contributivas Julio 2024

Importe medio pensiones contributivas de jubilación (Extremadura y España)

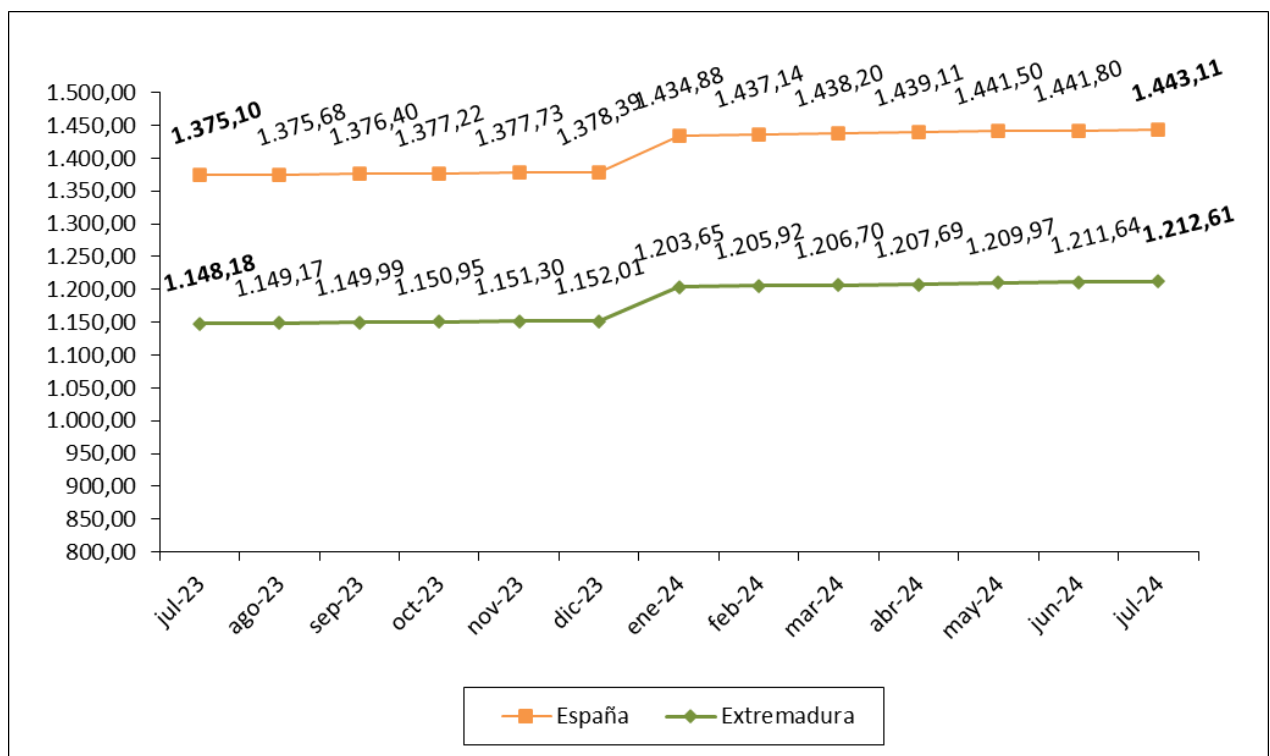

Fuente: Elaboración propia a partir de datos del Ministerio de Empleo y Seguridad Social.

*Este mes de junio se percibe además una paga extraordinaria

Fecha de actualización: 26/07/2024

CES Extremadura Informa. PENSIONES CONTRIBUTIVAS.

- La *cuantía media de la pensión de jubilación* alcanzó en Extremadura los 1.212,61 euros.
- En España, esta pensión llegó a los 1.443,11 euros.

Pensiones no contributivas de jubilación. Junio 2024

Importe medio pensiones no contributivas de jubilación (Extremadura y España)

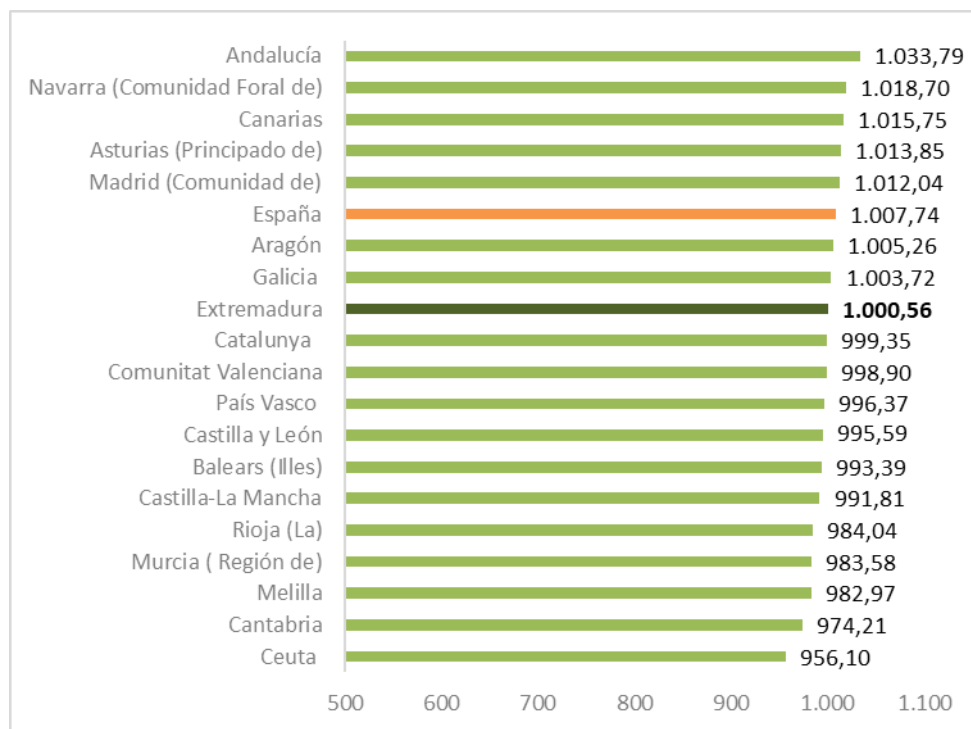

Fuente: Elaboración propia a partir de datos del Ministerio de Sanidad, Servicios Sociales e Igualdad. Instituto de Mayores y Servicios Sociales (IMSERSO).

Nota: Junto a la mensualidad se abona una paga extra

Fecha de actualización: 08/07/2024

CES de Extremadura INFORMA. PENSIONES NO CONTRIBUTIVAS DE JUBILACIÓN

- En el mes de junio había en Extremadura 7.477 PNC's de jubilación, lo que supuso el 2,64% del total de España.
- El importe medio de las PNC's de jubilación fue de 1.000,56 euros en Extremadura y de 1.007,74 euros en España.

Sistema para la Autonomía y Atención a la Dependencia a 30 de junio 2024

Porcentaje de personas con resolución de PIA en relación a la población de las Comunidades Autónoma

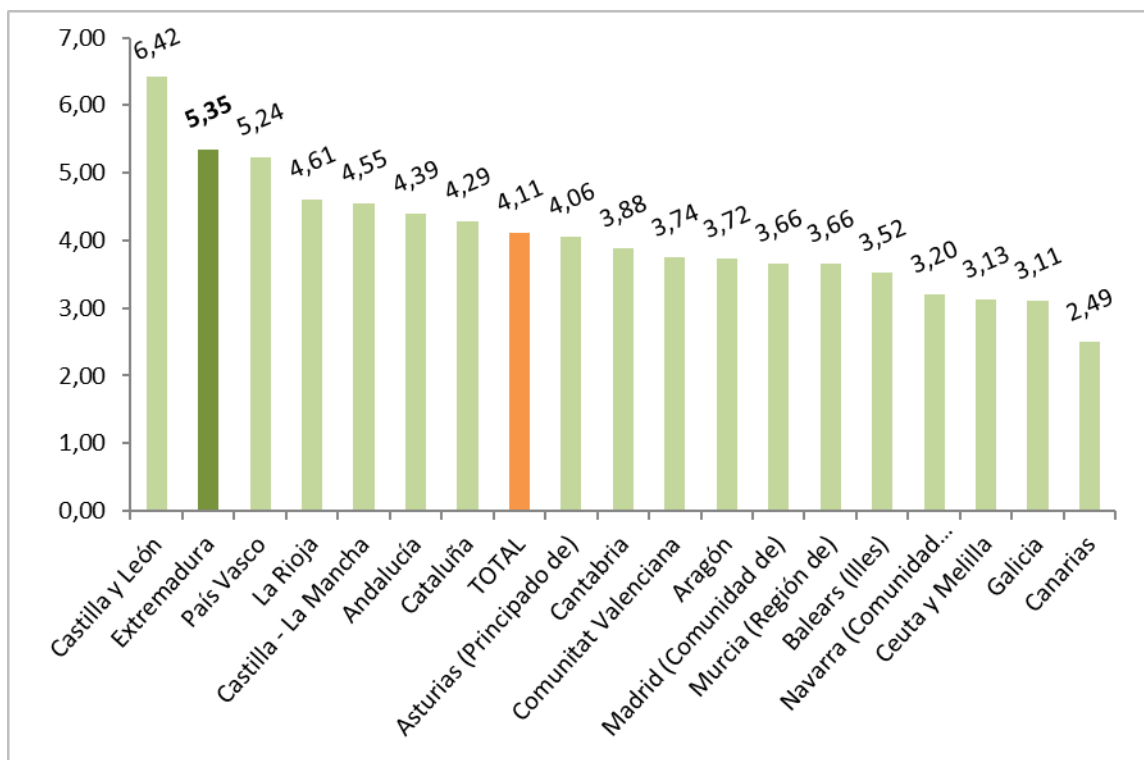

Fuente: Elaboración propia a partir de datos del Ministerio de Sanidad, Servicios Sociales e Igualdad. SAAD

Fecha actualización: 05/07/2024

CES Extremadura INFORMA. DEPENDENCIA. PERSONAS BENEFICIARIAS

A 30 de junio de 2024, había en Extremadura un total de 56.394 personas beneficiarias con prestación (un 5,35% de la población). En la media española sumaron un total de 1.976.344 personas (un 4,11% de la población).

***Sistema para la Autonomía y Atención
a la Dependencia. Solicitudes.
30 de junio de 2024***

Porcentaje de solicitudes registradas en relación a la población
de las Comunidades Autónomas

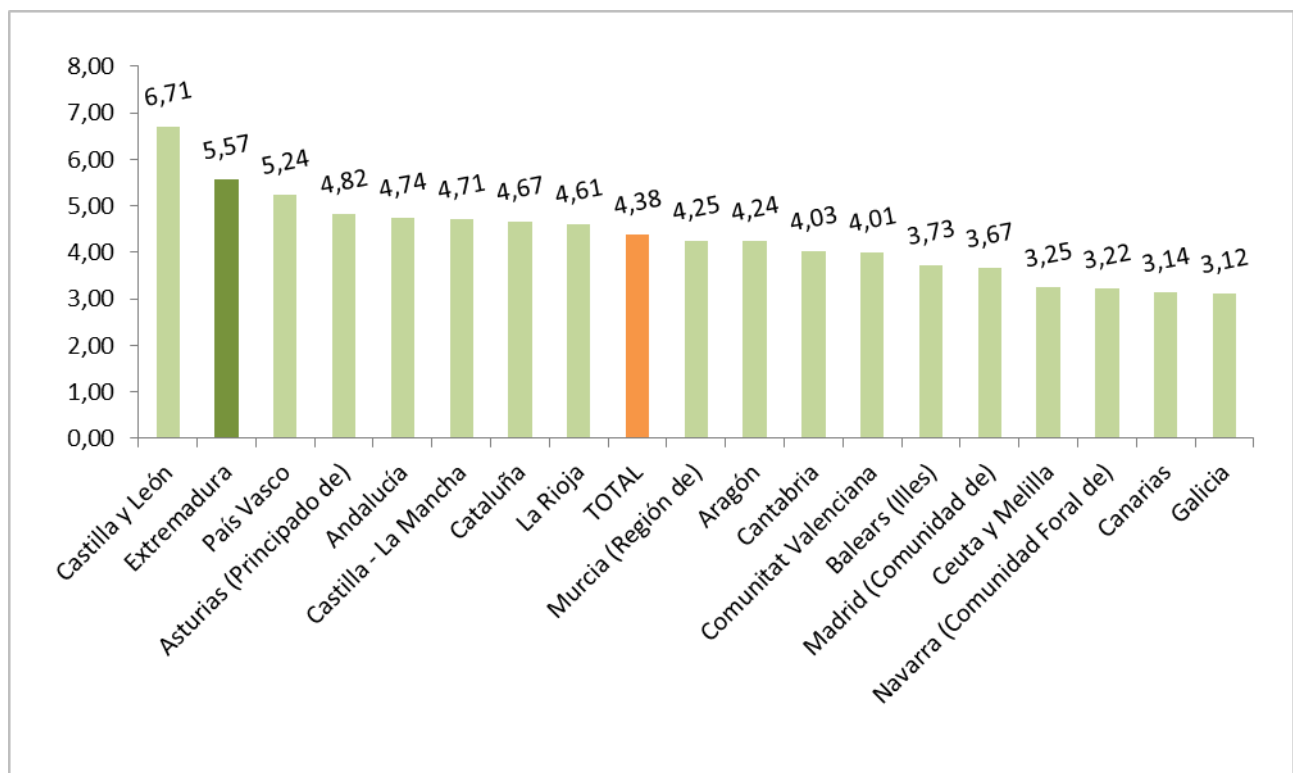

Fuente: Elaboración propia a partir de datos del Ministerio de Sanidad, Servicios Sociales e Igualdad. SAAD

Fecha actualización: 05/07/2024

CES Extremadura INFORMA. DEPENDENCIA. SOLICITUDES REGISTRADAS

A 30 de junio de 2024, había en Extremadura un total de 58.675 solicitudes registradas encontrándose por encima de la media española en cuanto a solicitudes en relación a la población (un 5,57% de la población en Extremadura y un 4,38% en la media española).

Encuesta de Presupuestos Familiares. Gasto medio por hogar. Extremadura 2021-2022

Distribución porcentual por grupos de gasto del gasto medio del hogar 2021-2022

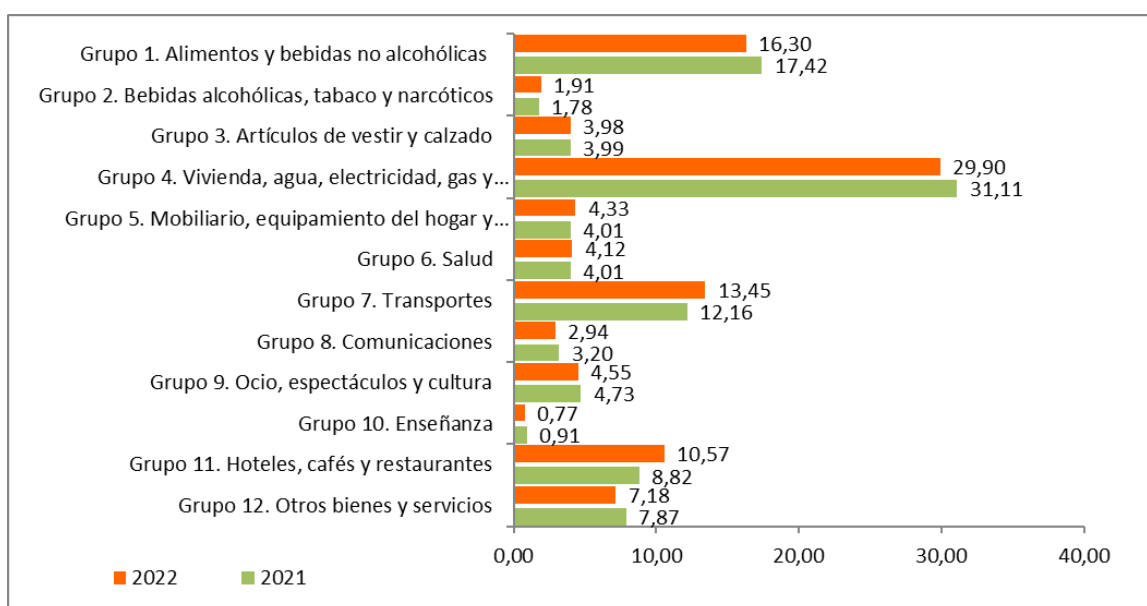

Fuente: Elaboración propia a partir de datos del INE. Encuesta de Presupuestos Familiares (EPH)

Fecha de actualización: 28/06/2023

CES Extremadura INFORMA. ENCUESTA DE PRESUPUESTOS FAMILIARES. GASTO MEDIO POR HOGAR

En el análisis por grupos de gasto, los hogares de Extremadura destinaban el 29,90% de su presupuesto a gastos relacionados con la vivienda (este grupo incluye alquileres reales, gastos corrientes de agua, electricidad, gas, comunidad, reparaciones, calefacción, así como un alquiler estimado en aquellos casos en los que el hogar es propietario de la vivienda o disfruta en régimen de cesión), y el 16,30% a alimentos. En el último año la reducción más importante tuvo lugar en los gastos destinados a vivienda, agua, electricidad, gas y otros combustibles, mientras que el aumento más significativo se produjo en los gastos destinados a hoteles, cafés y restaurantes.

**Encuesta de Condiciones de Vida.
Ingresos medios.
Extremadura- España 2014-2023**

Ingresos por personas en Extremadura y España,
2014-2023 (años de realización de la encuesta)

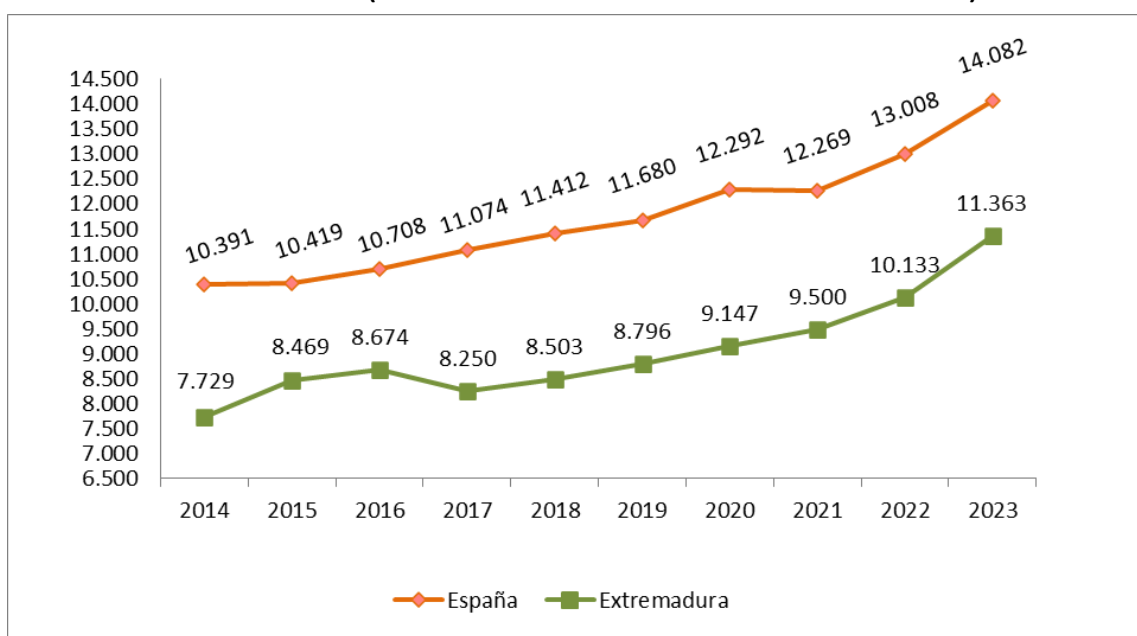

Fuente: Elaboración propia a partir de datos del INE. Encuesta de Condiciones de Vida

Fecha de actualización: 26/02/2023

CES Extremadura INFORMA. ENCUESTA DE CONDICIONES DE VIDA. INGRESOS POR PERSONA

En Extremadura, los ingresos medios por persona muestran una evolución positiva desde el año 2015 que se profundiza en los últimos dos años. En 2023, la diferencia interanual fue del 12,1% en Extremadura y del 8,3% en España, al pasar de los 10.133 euros del año anterior hasta los 11.363 euros de ingresos medios y de 13.008 a 14.082 euros, respectivamente (correspondientes a rentas de 2022).

***Encuesta de Condiciones de Vida.
Riesgo de pobreza.
Extremadura- España 2014-2023***

Porcentaje de población en riesgo de pobreza en Extremadura y España, 2014-2023

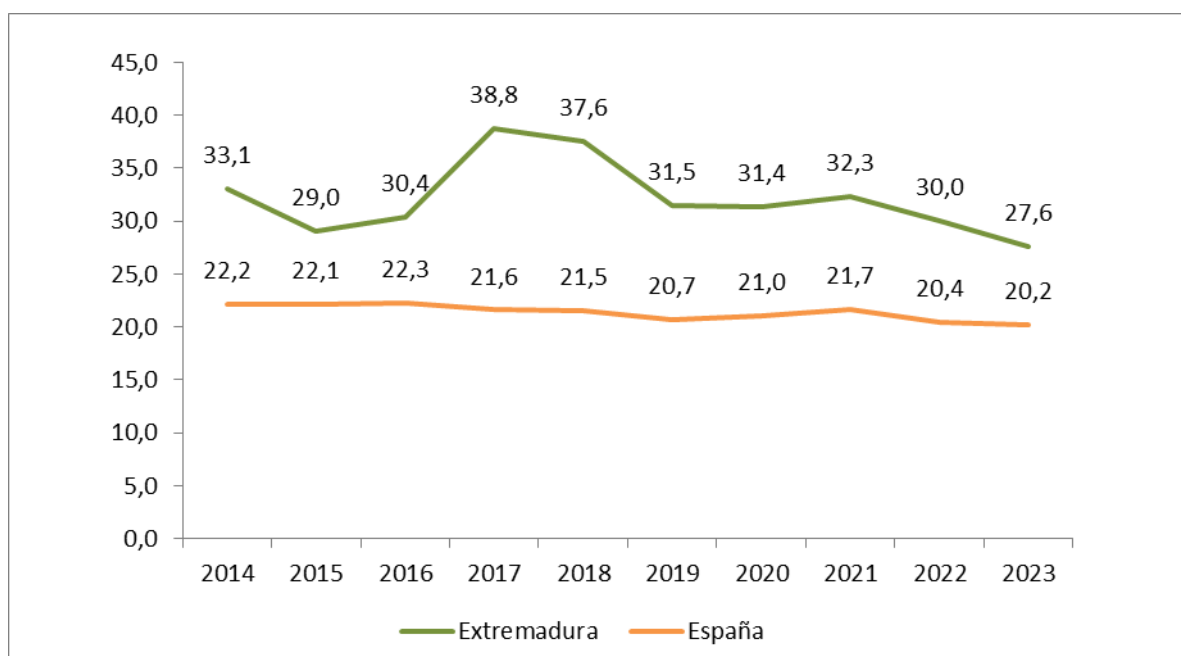

Fuente: Elaboración propia a partir de datos del INE. Encuesta de Condiciones de Vida

Fecha de actualización: 26/02/2024

CES Extremadura INFORMA. ENCUESTA DE CONDICIONES DE VIDA. RIESGO DE POBREZA

El porcentaje de población en riesgo de pobreza disminuyó respecto al año anterior en Extremadura y en España. La población en riesgo de pobreza es un indicador relativo que mide la desigualdad. No mide pobreza absoluta, sino cuántas personas tienen ingresos bajos en relación con el conjunto de la población. Así, el 20,2% de la población residente en España estaba por debajo del umbral de la pobreza, frente al 20,4% registrado el año anterior. En Extremadura este porcentaje fue de 27,6% frente al 30,0% del año anterior.



Consejo
Económico y
Social de
Extremadura

NORMAS DE INTERÉS PUBLICADAS



BOLETÍN OFICIAL DEL ESTADO

NORMAS DE INTERÉS PUBLICADAS. JULIO 2024

MINISTERIO DE TRANSPORTES Y MOVILIDAD SOSTENIBLE

Colegios profesionales

Real Decreto 564/2024, de 18 de junio, por el que se aprueban los Estatutos del Colegio Oficial de Ingenieros Aeronáuticos de España.

BOE nº159, 2 de julio de 2024

<https://www.boe.es/boe/dias/2024/07/02/>

MINISTERIO DE LA PRESIDENCIA, JUSTICIA Y RELACIONES CON LAS CORTES

Títulos académicos

Real Decreto 610/2024, de 2 de julio, por el que se establece el título de Médica/o Especialista en Medicina de Urgencias y Emergencias y se actualizan diversos aspectos en la formación del título de Médica/o Especialista en Medicina Familiar y Comunitaria.

Riesgos laborales

Real Decreto 612/2024, de 2 de julio, por el que se modifica el Real Decreto 665/1997, de 12 de mayo, sobre la protección de los trabajadores contra los riesgos relacionados con la exposición a agentes cancerígenos durante el trabajo.

MINISTERIO DE TRANSPORTES Y MOVILIDAD SOSTENIBLE

Transportes terrestres

Real Decreto 613/2024, de 2 de julio, por el que se modifica el Real Decreto 1211/1990, de 28 de septiembre, por el que se aprueba el Reglamento de la Ley de Ordenación de los Transportes Terrestres.

MINISTERIO DE SANIDAD

Legionelosis

Real Decreto 614/2024, de 2 de julio, por el que se modifica el Real Decreto 487/2022, de 21 de junio, por el que se establecen los requisitos sanitarios para la prevención y el control de la legionelosis.

MINISTERIO DE JUVENTUD E INFANCIA

Subvenciones

Real Decreto 616/2024, de 2 de julio, por el que se regula la concesión directa de una subvención a la asociación Be Wild Be Proud para la realización de la Ruta al Exilio.

BOE nº160, 3 de julio de 2024

<https://www.boe.es/boe/dias/2024/07/03/>

COMUNIDAD AUTÓNOMA DE EXTREMADURA

Ayudas

Decreto-ley 1/2024, de 28 de mayo, de ayudas extraordinarias al sector del viñedo de secano y a las Agrupaciones Técnicas de Sanidad Vegetal por asesoramiento técnico en materia de sanidad vegetal y de medidas en materia de juego, simplificación administrativa, cooperativas, tasas y precios públicos.

BOE nº163, 6 de julio de 2024

MINISTERIO DE LA PRESIDENCIA, JUSTICIA Y RELACIONES CON LAS CORTES

Subvenciones

Real Decreto 657/2024, de 9 de julio, por el que se establecen las bases reguladoras para la concesión de ayudas a actuaciones de fortalecimiento industrial en la transformación de productos de la pesca y acuicultura dentro del Proyecto Estratégico para la Recuperación y Transformación Económica del Sector Agroalimentario, en el marco del Plan de Recuperación, Transformación y Resiliencia, financiadas con fondos Next Generation EU.

MINISTERIO DE EDUCACIÓN, FORMACIÓN PROFESIONAL Y DEPORTES

Centros docentes. Formación profesional

Real Decreto 658/2024, de 9 de julio, por el que se modifican el Real Decreto 132/2010, de 12 de febrero, por el que se establecen los requisitos mínimos de los centros que impartan las enseñanzas del segundo ciclo de la educación infantil, la educación primaria y la educación secundaria, y el Real Decreto 659/2023, de 18 de julio, por el que se desarrolla la ordenación del Sistema de Formación Profesional.

MINISTERIO DE TRABAJO Y ECONOMÍA SOCIAL

Subvenciones

Real Decreto 659/2024, de 9 de julio, por el que se regula la concesión directa de determinadas subvenciones en el ámbito del empleo y de la formación en el trabajo para el ejercicio presupuestario 2024.

MINISTERIO DE POLÍTICA TERRITORIAL Y MEMORIA DEMOCRÁTICA

Subvenciones

Real Decreto 661/2024, de 9 de julio, por el que se regula la concesión directa de una subvención a la Fundación de la Santa Cruz del Valle de los Caídos para la financiación de las actuaciones necesarias para completar las medidas de dignificación de los osarios y la exhumación e identificación de los restos de víctimas de la Guerra de España y la Dictadura franquista, reclamados por sus familiares.

MINISTERIO PARA LA TRANSICIÓN ECOLÓGICA Y EL RETO DEMOGRÁFICO

Subvenciones

Real Decreto 663/2024, de 9 de julio, por el que se regula la concesión directa de subvenciones a los proyectos españoles por su participación en el Proyecto Importante de Interés Común Europeo de la industria del hidrógeno dentro del Componente 9 del Plan de Recuperación, Transformación y Resiliencia -Financiado por la Unión Europea-Next Generation EU.

MINISTERIO DE IGUALDAD

Ayudas. Protección contra la violencia de género

Real Decreto 664/2024, de 9 de julio, por el que se regulan las ayudas económicas a víctimas de violencias sexuales, y por el que se modifica el Real Decreto 1452/2005, de 2 de diciembre, por el que se regula la ayuda económica establecida en el artículo 27 de la Ley Orgánica 1/2004, de 28 de diciembre, de medidas de protección integral contra la violencia de género.

MINISTERIO DE INCLUSIÓN, SEGURIDAD SOCIAL Y MIGRACIONES

Seguridad Social

Real Decreto 665/2024, de 9 de julio, por el que se modifica el Reglamento General sobre Cotización y Liquidación de otros Derechos de la Seguridad Social, aprobado por el Real Decreto 2064/1995, de 22 de diciembre.

Formación profesional marítima y sanitaria

Real Decreto 666/2024, de 9 de julio, por el que se modifica el Real Decreto 292/2018, de 18 de mayo, por el que se regula el procedimiento de acceso y el régimen de prestación de la formación profesional marítima y sanitaria del Instituto Social de la Marina.

BOE nº163, 10 de julio de 2024

<https://www.boe.es/boe/dias/2024/07/10/>

MINISTERIO DE LA PRESIDENCIA, JUSTICIA Y RELACIONES CON LAS CORTES

Subvenciones

Real Decreto 675/2024, de 16 de julio, por el que se regula la concesión directa de subvenciones a las confesiones religiosas minoritarias firmantes de acuerdos de cooperación con el Estado.

Organización

Real Decreto 676/2024, de 16 de julio, por el que se regulan las condiciones de la transformación de la Sociedad Estatal de Microelectrónica y Semiconductores, S.A., S.M.E., en la Entidad Pública Empresarial Sociedad Española para la Transformación Tecnológica, E.P.E., y se aprueba su estatuto.

MINISTERIO DE EDUCACIÓN, FORMACIÓN PROFESIONAL Y DEPORTES

Cuerpos de funcionarios docentes

Real Decreto 677/2024, de 16 de julio, por el que se modifica el Real Decreto 1364/2010, de 29 de octubre, por el que se regula el concurso de traslados de ámbito estatal entre personal funcionario de los cuerpos docentes contemplados en la Ley Orgánica 2/2006, de 3 de mayo, de Educación, y otros procedimientos de provisión de plazas a cubrir por los mismos.

DOE nº172, 17 de julio de 2024

<https://www.boe.es/boe/dias/2024/07/17/>

PRESIDENCIA DEL GOBIERNO

Organización

Real Decreto 707/2024, de 17 de julio, por el que se modifican el Real Decreto 1412/2000, de 21 de julio, de creación del Consejo de Política Exterior, y el Real

Decreto 890/2023, de 27 de noviembre, por el que se aprueba la estructura de la Presidencia del Gobierno.

DOE nº173, 18 de julio de 2024

<https://www.boe.es/boe/dias/2024/07/18/index.php>

MINISTERIO DE ASUNTOS EXTERIORES, UNIÓN EUROPEA Y COOPERACIÓN

Cooperantes. Estatuto

Real Decreto 708/2024, de 23 de julio, por el que se aprueba el Estatuto de las personas cooperantes.

MINISTERIO DE LA PRESIDENCIA, JUSTICIA Y RELACIONES CON LAS CORTES

Organización

Real Decreto 709/2024, de 23 de julio, por el que se crean y regulan los órganos de coordinación, seguimiento y participación del II Plan Nacional de Derechos Humanos (2023-2027).

MINISTERIO DE DERECHOS SOCIALES, CONSUMO Y AGENDA 2030

Sistema arbitral de consumo

Real Decreto 713/2024, de 23 de julio, por el que se aprueba el Reglamento que regula el Sistema Arbitral de Consumo.

MINISTERIO DE CIENCIA, INNOVACIÓN Y UNIVERSIDADES

Subvenciones

Real Decreto 714/2024, de 23 de julio, por el que se regula la concesión directa de diversas subvenciones para el fortalecimiento de las capacidades, infraestructuras y equipamiento de salas blancas de micro y nanofabricación y de centros de supercomputación, en el marco del Plan de Recuperación, Transformación y Resiliencia.

MINISTERIO DE IGUALDAD

Subvenciones

Real Decreto 715/2024, de 23 de julio, por el que se regula la concesión directa de una subvención a la Federación Española de Municipios y Provincias para la prestación del Servicio de teleasistencia móvil a víctimas de violencia contra las mujeres (servicio ATENPRO).

Real Decreto 716/2024, de 23 de julio, por el que se regula la concesión directa de una subvención a la Fundación ANAR para desarrollar actuaciones en materia de prevención integral de la violencia contra las niñas, niños y adolescentes víctimas de violencia de género y otras formas de violencia contra las mujeres.

MINISTERIO PARA LA TRANSFORMACIÓN DIGITAL Y DE LA FUNCIÓN PÚBLICA

Organización

Real Decreto 717/2024, de 23 de julio, por el que se desarrolla la estructura orgánica básica del Ministerio de Agricultura, Pesca y Alimentación.

Real Decreto 718/2024, de 23 de julio, por el que se desarrolla la estructura orgánica básica del Ministerio de Sanidad.

DOE n°178, 24 de julio de 2024

<https://www.boe.es/boe/dias/2024/07/24/>

MINISTERIO DE LA PRESIDENCIA, JUSTICIA Y RELACIONES CON LAS CORTES

Organización

Real Decreto 758/2024, de 30 de julio, por el que se crea el Consejo de la Productividad de España.

Real Decreto 759/2024, de 30 de julio, por el que se modifica el Real Decreto 1009/2023, de 5 de diciembre, por el que se establece la estructura orgánica básica de los departamentos ministeriales.

MINISTERIO DE CULTURA

Subvenciones

Real Decreto 761/2024, de 30 de julio, por el que se regula la concesión directa de subvenciones destinadas a actuaciones de interés público y social relacionadas con diversos ámbitos de la cultura.

Real Decreto 762/2024, de 30 de julio, por el que se regula la concesión directa de subvenciones a entidades relacionadas con el patrimonio cultural y las bellas artes.

MINISTERIO DE SANIDAD

Organización

Real Decreto 763/2024, de 30 de julio, por el que se crea el Comité Interministerial de seguimiento e impulso del Plan Estratégico Nacional para la Reducción de la Obesidad Infantil.

DOE 184, 31 de julio de 2024

<https://www.boe.es/boe/dias/2024/07/31/>

DIARIO OFICIAL DE EXTREMADURA

NORMAS DE INTERÉS PUBLICADAS. JULIO 2024

CONSEJERÍA DE SALUD Y SERVICIOS SOCIALES

Política Social. Subvenciones.- Decreto 52/2024, de 11 de junio, por el que se establecen las bases reguladoras de concesión de subvenciones para la incorporación social y laboral de menores y jóvenes que estén cumpliendo o hayan cumplido medidas judiciales de conformidad con la Ley Orgánica 5/2000, de 12 de enero, reguladora de la responsabilidad penal de los menores, y la primera convocatoria.

DOE nº128, 3 de julio de 2024

<https://doe.juntaex.es/ultimosdoe/mostrardoe.php?fecha=20240703&t=o>

CONSEJERÍA DE ECONOMÍA, EMPLEO Y TRANSFORMACIÓN DIGITAL

Formación para el empleo. Subvenciones.- Decreto 55/2024, de 18 de junio, por el que se aprueban las bases reguladoras de concesión de subvenciones destinadas a la financiación del Programa de formación y empleo ESCALA y la primera convocatoria de subvenciones a entidades promotoras de los proyectos.

Formación para el empleo. Subvenciones.- Extracto del Decreto 55/2024, de 18 de junio, por el que se aprueba la primera convocatoria de subvenciones de la Línea I a entidades promotoras de los proyectos del Programa de formación y empleo ESCALA.

DOE nº129, 4 de julio de 2024

<https://doe.juntaex.es/ultimosdoe/mostrardoe.php?fecha=20240704&t=o>

CONSEJERÍA DE EDUCACIÓN, CIENCIA Y FORMACIÓN PROFESIONAL

Investigación. Ayudas.- Decreto 43/2024, de 21 de mayo, por el que se establecen las bases reguladoras de las ayudas del Proyecto 101128265-Talent4Iberia destinadas a la incorporación de personal investigador posdoctoral para la realización de actividades de I+D+i en el ámbito del almacenamiento de energía en el marco del Programa Horizonte Europa Acciones Marie Skłodowska Curie (MSCA) 2022 COFUND 01 y se aprueba la única convocatoria.

DOE nº130, 5 de julio de 2024

<https://doe.juntaex.es/ultimosdoe/mostrardoe.php?fecha=20240705&t=o>

PRESIDENCIA DE LA JUNTA

Medalla de Extremadura.- Decreto 58/2024, de 2 de julio, por el que se modifica el Decreto 177/2013, de 24 de septiembre, por el que se regula el procedimiento de concesión de la Medalla de Extremadura.

CONSEJERÍA DE HACIENDA Y ADMINISTRACIÓN PÚBLICA

Estructuras orgánicas.- Decreto 60/2024, de 2 de julio, por el que se modifica el Decreto 235/2023, de 12 de septiembre, por el que se establece la estructura orgánica de la Consejería de Salud y Servicios Sociales y se modifica el Decreto 221/2008, de 24 de octubre, por el que se aprueban los Estatutos del Organismo Autónomo Servicio Extremeño de Salud.

Precios públicos.- Decreto 61/2024, de 2 de julio, por el que se regulan los precios públicos y su régimen de exenciones y bonificaciones por los servicios prestados por las residencias universitarias de la Junta de Extremadura.

CONSEJERÍA DE AGRICULTURA, GANADERÍA Y DESARROLLO SOSTENIBLE

Expropiaciones.- Decreto 62/2024, de 2 de julio, sobre declaración de urgencia de la ocupación de los terrenos para ejecución de las obras de "Nueva infraestructura de regulación en la Mancomunidad de Río Ayuela para impulsar la sostenibilidad en el uso de los recursos hídricos".

Expropiaciones.- Decreto 63/2024, de 2 de julio, sobre declaración de urgencia de la ocupación de los terrenos para ejecución de las obras de "EDAR en Rena y Villar de Rena".

CONSEJERÍA DE SALUD Y SERVICIOS SOCIALES

Salud. Subvenciones.- Decreto 57/2024, de 26 de junio, por el que se establecen las bases reguladoras de las subvenciones a conceder por la Consejería de Salud y Servicios Sociales para las obras o equipamiento de consultorios locales o de helisuperficies de titularidad o disponibilidad municipal, en el ámbito de la Comunidad Autónoma de Extremadura y se aprueba la primera convocatoria en cada una de sus líneas.

DOE n°131, 8 de julio de 2024

<https://doe.juntaex.es/ultimosdoe/mostrardoe.php?fecha=20240708&t=o>

CONSEJERÍA DE EDUCACIÓN, CIENCIA Y FORMACIÓN PROFESIONAL

Enseñanza Universitaria. Becas.- Decreto 66/2024, de 2 de julio, por el que se establecen las bases reguladoras de las becas complementarias para estudios de enseñanzas universitarias para la ciudadanía de la Comunidad Autónoma de Extremadura y se aprueba la primera convocatoria para el curso académico 2023/2024.

DOE nº133, 10 de julio de 2024

<https://doe.juntaex.es/ultimosdoe/mostrardoe.php?fecha=20240710&t=o>

CONSEJERÍA DE HACIENDA Y ADMINISTRACIÓN PÚBLICA

Precios públicos.- Decreto 67/2024, de 9 de julio, por el que se fijan los precios públicos de enseñanzas conducentes a la obtención de títulos oficiales en la Universidad de Extremadura para el curso académico 2024/2025.

CONSEJERÍA DE AGRICULTURA, GANADERÍA Y DESARROLLO SOSTENIBLE

Expropiaciones.- Decreto 68/2024, de 9 de julio, sobre declaración de urgencia de la ocupación de los terrenos para ejecución de las obras de "Abastecimiento a Jerte para impulsar el ahorro, eficiencia y sostenibilidad de los recursos hídricos".

DOE nº136, 15 de julio de 2024

<https://doe.juntaex.es/ultimosdoe/mostrardoe.php?fecha=20240715&t=o>

PRESIDENCIA DE LA JUNTA

Conciliación familiar. Subvenciones.- Decreto 59/2024, de 2 de julio, por el que se establecen las bases reguladoras de las subvenciones destinadas a servicios de cuidado de menores de 2 a 3 años prestados por centros o establecimientos de carácter privado no autorizados por la Consejería de Educación, Ciencia y Formación Profesional, como medida de fomento de la conciliación de la vida personal, familiar y laboral y se aprueba la primera convocatoria.

DOE nº138, 17 de julio de 2024

<https://doe.juntaex.es/ultimosdoe/mostrardoe.php?fecha=20240717&t=o>

CONSEJERÍA DE AGRICULTURA, GANADERÍA Y DESARROLLO SOSTENIBLE

Ganadería. Ayudas.- Decreto 64/2024, de 2 de julio, por el que se establecen las bases reguladoras de las ayudas para el establecimiento y mantenimiento de los programas de cría de razas ganaderas autóctonas españolas en la Comunidad Autónoma de Extremadura y se convocan las ayudas para el ejercicio 2024.

Expropiaciones.- Decreto 77/2024, de 23 de julio, sobre declaración de urgencia de la ocupación de los terrenos para ejecución de las obras de "Mejora del Abastecimiento a Berlanga (Badajoz)".

Desarrollo rural. Ayudas.- Decreto 78/2024, de 23 de julio, por el que se regula el sistema de ayudas bajo metodología LEADER y el procedimiento de gestión, en el

marco del Plan Estratégico de la Política Agrícola Común de España 2023-2027.
Consultar esta disposición en formato PDF Consultar esta disposición en otros formatos

CONSEJERÍA DE ECONOMÍA, EMPLEO Y TRANSFORMACIÓN DIGITAL

Actividad Empresarial. Ayudas.- Decreto 69/2024, de 9 de julio, por el que se establecen las bases reguladoras de las ayudas para el acceso a mercados exteriores de empresas extremeñas denominado "Cheque Exporta", y se aprueba la primera convocatoria correspondiente al ejercicio 2024.

CONSEJERÍA DE CULTURA, TURISMO, JÓVENES Y DEPORTES

Deportes.- Decreto 81/2024, de 23 de julio, por el que se regula el deporte de alto rendimiento en Extremadura.

CONSEJERÍA DE EDUCACIÓN, CIENCIA Y FORMACIÓN PROFESIONAL

Educación de adultos.- Decreto 82/2024, de 23 de julio, por el que se establecen la ordenación y el currículo de la Educación Secundaria para personas adultas en la Comunidad Autónoma de Extremadura.

DOE nº138, 17 de julio de 2024

<https://doe.juntaex.es/ultimosdoe/mostrardoe.php?fecha=20240729&t=o>



Junta de Extremadura