



Consejo
Económico y
Social de
Extremadura

RAES

Revista de Actualidad Económica y Social

JUNIO 2024. Número 103

**DATOS DE LA
ACTUALIDAD ECONÓMICA,
LABORAL Y SOCIAL DE
EXTREMADURA**

**NOTICIAS Y NORMAS DE
INTERÉS PUBLICADAS**

COORDINADORA:

María José Pecero Cuellar

EQUIPO TÉCNICO:

Micaela Isabel Pérez Santana

Andrés Humánez Carroza

María José Navarro Martínez

Olga María Santos Reino

REVISTA DE ACTUALIDAD ECONÓMICA Y SOCIAL

Publicación Electrónica

EDITA: CES DE EXTREMADURA

Avda. de Valhondo, 1, 4ª planta

cesextremadura@juntaex.es

Tel. 924009222

La reproducción de esta publicación está permitida citando su procedencia

Mérida, 2024

Composición del Pleno del Consejo Económico y Social de Extremadura

Presidente: D. Francisco Rubio Sánchez
Secretaría General: Dña. María José Pecero Cuellar

Grupo I

D. Juan José Bote Chacón (CC.OO.)
Dña. María Encarnación Chacón Belmonte (CC.OO.)
Dña. María Jesús Estévez Herrera. (CC.OO.)
D. José Mateos Canelo (CC.OO.)

Vicepresidente: D. Francisco Morcillo Pereiro (UGT)
Dña. María Ángeles Rodríguez Márquez (UGT)
Dña. Érica Gutiérrez Méndez (UGT)
Dña. María José Ladera Baena (UGT)

Grupo II

Vicepresidente: D. Francisco Javier Peinado Rodríguez. (Confederación Regional Empresarial Extremeña- CREEX)
D. Francisco Sánchez Guijo. (CREEX)
Dña. Pilar Coslado Santibáñez (CREEX)
Dña. Pilar Acosta Llera (CREEX)
D. Pedro Rosado Alcántara (CREEX)
Dña. Luisa Santana Muñoz (CREEX)
D. Manuel Guerrero Pérez (CREEX)
Dña. Margarita Redondo Pámpano (CREEX)

Grupo III

En representación de las organizaciones que se indican:

Dña. Dolores Contador García. (Organizaciones Profesionales Agrarias)
D. Ángel Pacheco Conejero. (Economía Social)
D. Javier Rubio Merinero. (Representante de usuarios y consumidores).
D. Francisco Pedraja Chaparro. (Universidad de Extremadura).
Dña M^a Isabel Sánchez Jiménez. (Consejo de la Juventud)
D. Jesús Palo Tiburcio (Representante del Tercer Sector).
Dña. María Angustias Ventura Tirado. (Experta y portavoz grupo Tercero)
Dña. Carmen Pineda González (Experta).

Índice

Actualidad	
Noticias	16
Actualidad Económica	24
• PIB Extremadura	25
• Deuda Pública	28
• Recaudación tributaria	27
• Licitación Pública	29
• Sociedades mercantiles	31
• Coste laboral total	33
• Índice de precios de consumo	34
• Índice de precios industriales	36
• Índice de producción industrial	37
• Índice de comercio al por menor	38
• Comercio exterior	39
• Ocupación hotelera	40
Actualidad Laboral	41
• Encuesta de población activa	42
• Paro registrado	46
• Afiliación a la Seguridad Social	48
• Contratos registrados	49
• Prestaciones por desempleo	50
• Huelgas y cierres patronales	51
• Mediación, arbitraje y conciliación	52
• Cooperativas y Sociedades Laborales	53
• Accidentes de trabajo	54
Actualidad Social	55
• Padrón municipal	56
• Movimiento natural de población	57
• Migraciones	60
• Compraventa de viviendas	62
• Hipotecas	65
• Prestaciones sociales	67
• Dependencia	69
• Presupuestos familiares	71
• Condiciones de vida	72
Normas de interés publicadas	74

ACTUALIDAD



*Francisco Rubio Sánchez
Presidente del CES de Extremadura*

El Consejo Económico y Social de Extremadura continúa con el desarrollo de sus actividades, entre las más destacadas del mes de mayo podemos señalar las siguientes:

REUNIONES INSTITUCIONALES.

Durante este mes de mayo, y si bien se extenderán durante el próximo mes de junio, he mantenido una reunión institucional con la portavoz del grupo parlamentario Unidas por Extremadura, D^a Irene de Miguel Pérez y con la secretaria general de UGT Extremadura, D^a Patrocinio Sánchez Escobar.



Asimismo, también me he reunido con el Consejo de Gobierno de la Junta de Extremadura, concretamente con el consejero de Infraestructura, Transporte y Vivienda, D. Manuel Martín Castizo, con la Consejera de Agricultura, Ganadería y Desarrollo Rural, D^a Mercedes Morán

Álvarez, con la Consejero de Gestión Forestal y Mundo Rural, D. Ignacio Higuero de Juan, y con la Consejera de Cultura, Turismo, Jóvenes y Deporte, D^a Victoria Bazaga Gazapo.





ASISTENCIA A LA JORNADA FEDEXCAZA.

El pasado 13 de mayo, asistí en representación del CES de Extremadura, a la Jornada organizada por Fedexcaza denominada “La caza como dinamizador de la economía rural”.

Este evento fue destinado a explorar el impacto económico, turístico y gastronómico de la caza en Extremadura. La Jornada estuvo orientada y moderada por el periodista D. Javi Moreno. La mesa redonda fue inaugurada por una ponencia inaugural a cargo de Dña. Victoria Bazaga, consejera de Cultura, Turismo, Jóvenes y Deportes.



La caza se resaltó como uno de los sectores con mayor potencial de crecimiento en la región, y se destacó la estrecha relación entre las organizaciones cinegéticas y el turismo, la economía y la gastronomía.

ASISTENCIA AL CONGRESO REGIONAL DE CSIF.

En el Palacio de Congresos de Mérida, se celebró el pasado 14 de mayo el IX Congreso Regional de CSIF y en el que estuve presente durante la clausura de este.

Durante este Congreso, los compromisarios eligieron al presidente del sindicato en la región para los próximos cuatro años, que fue el propio Benito Román como único candidato presentado.

En este acto, también estuvieron presentes entre, otras autoridades de la región, el alcalde de Mérida, D. Antonio Rodríguez Osuna, el consejero de Presidencia, Interior y Diálogo Social, D. Abel Bautista Morán, y la presidenta de la Junta de Extremadura, D^a María Guardiola Martín.



PRESENTACIÓN DEL FESTIVAL INTERNACIONAL DE TEATRO CLÁSICO DE MÉRIDA.

El pasado 14 de mayo y en el emblemático Museo del Teatro Romano de Lisboa tuvo lugar la presentación de la 70ª edición del Festival Internacional de Teatro Clásico de Mérida y en él que estuve presente.



El acto estuvo presidido por la Consejera de Cultura, Turismo Jóvenes y Deporte, D^a Victoria Bazaga Gazapo, el director del Festival del Teatro Clásico de Mérida, D. Jesús Cimarro, y el alcalde de Mérida, D. Antonio Rodríguez Osuna.

También estuvieron presentes Lidia Fernandes, coordinadora del Museo Teatro Romano de Lisboa, y otras autoridades como el ministro consejero y encargado de Negocios de la Embajada de España en Lisboa, Alfonso López Perona; Victoria González Bueno, cónsul general de España; e Iñaki Abad, director del Instituto Cervantes de Lisboa; entre otros.

Durante el acto, Jesús Cimarro presentó la programación de la 70^a edición del festival y el programa de actividades complementarias. Además, anunció la exposición 'Ellas Hablan' que albergará el Museo de Lisboa a partir de septiembre dentro de la programación de Mostra Espanha.

REUNIÓN COMITÉ ORIENTACIONES DE LA RTA.

Por videoconferencia, el pasado 17 de mayo, se celebró una reunión del Comité Ejecutivo de la Red Transnacional Atlántica

El objetivo de esta reunión, entre otros asuntos, fue abordar las futuras líneas de actuación del nuevo mandato de la RTA, realizándose una programación de las actividades a realizar durante los dos próximos años y el nuevo tema de trabajo que abordará esta red.

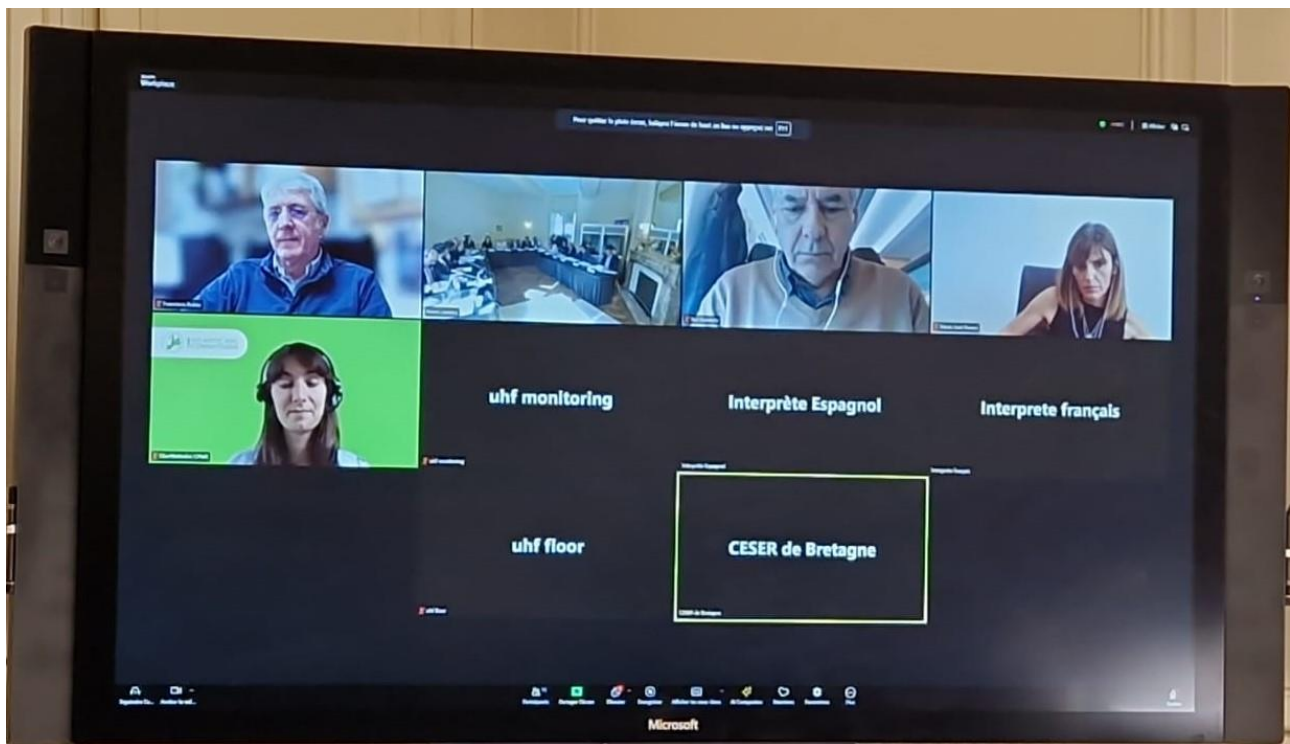

ASISTENCIA AL CONGRESO DE LA ASOCIACIÓN ESPAÑOLA DE DERECHO DEL TRABAJO Y SEGURIDAD SOCIAL

La Asociación Española de Derecho del Trabajo y de la Seguridad Social (AEDTSS) celebró su congreso anual en Mérida, los días 30 y 31 de mayo, en el Palacio de Congresos y en el que estuve presente como presidente del CES de Extremadura.

10 de 20



TRABAJO, EDAD Y PENSIONES DE JUBILACIÓN

Mérida, 30 y 31 de mayo de 2024

XXXIV Congreso Anual de la



ASOCIACIÓN ESPAÑOLA DE DERECHO DEL TRABAJO Y DE LA SEGURIDAD SOCIAL



La ceremonia estuvo presidida por Pedro M. Fernández Salguero, rector de la Universidad de Extremadura; Joaquín Pérez Rey, secretario de Estado de Trabajo; Miguel Ángel

Gallardo Miranda, presidente de la Diputación de Badajoz; Antonio Rodríguez Osuna, alcalde de Mérida; Esther Muñoz Baquero, directora general de Universidad de la Junta de Extremadura y María Emilia Casas Baamonde, presidenta de la AEDTSS y presidenta emérita del Tribunal Constitucional.



La clausura del evento fue en el Centro Cultural Alcazaba, y contó con el Delegado del Gobierno en Extremadura, D. José Luis Quintana, con la consejera de Educación, Ciencia y Formación Profesional, D^a M^a Mercedes Vaquera Mosquera y Luís Marín, decano de la Facultad de Ciencias Económicas y Empresariales de la Universidad de Extremadura.



La AEDTSS, fundada con el objetivo de promover y difundir el estudio del Derecho del Trabajo y de la Seguridad Social, fomenta la cooperación científica y defiende los derechos fundamentales de los trabajadores. Integrada por profesionales de diversos campos, la asociación facilita el intercambio de conocimientos y experiencias a través de su congreso anual, considerado el principal punto de encuentro de laboristas en España.

OTRAS ACTIVIDADES.

El CES de Extremadura continúa con su actividad. Seguimos trabajando en la Memoria Socioeconómica y Memoria de Actividades 2023, y en un nuevo informe a iniciativa propia.

*Francisco Rubio Sánchez
Presidente del CES de Extremadura*

Los sindicatos exigen acelerar mejoras laborales y sociales y avanzar en «decencia democrática».

Unas 1.600 personas participan en la manifestación del Primero de Mayo en Mérida convocada por CC OO y UGT; entre los asistentes, la exministra de Trabajo, la extremeña Magdalena Valerio y el nuevo líder del PSOE regional, Miguel Ángel Gallardo.

1 de mayo 2024

<https://www.hoy.es/extremadura/sindicatos-exigen-acelerar-mejoras-laborales-sociales-avanzar-20240501135934-nt.html>

Extremadura: se buscan profesores.

Desde el curso pasado, la Consejería de Educación ha realizado 41 llamamientos urgentes para encontrar docentes tras agotarse las listas de interinos en varias especialidades de Secundaria y FP. El sindicato PIDE reclama la convocatoria de listas extraordinarias para paliar las necesidades actuales y futuras.

1 de mayo 2024

<https://www.elperiodicoextremadura.com/extremadura/2024/05/01/extremadura-buscan-profesores-101792183.html>

La recaudación tributaria subió un 24% en la región el pasado año por el IVA.

Extremadura multiplicó por cuatro el incremento del conjunto del país en un ejercicio marcado por el aumento de los precios y la bajada de tipos.

2 de mayo 2024

<https://www.hoy.es/extremadura/recaudacion-tributaria-subio-region-pasado-ano-iva-20240502203934-nt.html>

Extremadura vigilará los precios de los productos agroganaderos.

La Junta activa el Observatorio de Precios Agrarios, que informará de las "distorsiones" del mercado.

No regulará los márgenes porque la ley de la cadena alimentaria "no lo permite", según Morán.

2 de mayo 2024

<https://www.elperiodicoextremadura.com/extremadura/2024/05/02/observatorio-precios-agrarios-informara-distorsiones-101840678.html>

Igualdad mejora las ayudas a familias para el cuidado de menores en casa.

El Gobierno regional elimina el criterio de renta y eleva hasta 15.400 euros la subvención por estos contratos.

3 de mayo 2024

<https://www.hoy.es/extremadura/igualdad-mejora-ayudas-familias-cuidado-menores-casa-20240503072534-nt.html>

Un estudio pionero analizará la salud de 8.000 extremeños durante 20 años.

Es la mayor investigación realizada en atención primaria en España y con ella quieren conocer el origen de enfermedades para prevenirlas y tratarlas.

5 de mayo 2024

<https://www.hoy.es/extremadura/estudio-pionero-analizara-salud-8000-extremenos-anos-20240505212430-nt.html>

El inicio de las campañas agrarias y el turismo impulsan la creación de empleo en Extremadura.

El desempleo cae en la región un 2,97% en abril a un ritmo mayor que la media nacional y el número de parados se fija en 76.114 personas.

6 de mayo 2024

<https://www.hoy.es/extremadura/inicio-campanas-agrarias-turismo-impulsan-creacion-empleo-20240506140840-nt.html>

Extremadura se prepara para un mes sin trenes por obras en tres estaciones.

Quedarán suspendidos 11 trayectos, entre ellos las conexiones con Puertollano y con Sevilla, que se harán al completo en bus.

En la línea hasta Madrid se realizará por carretera el tramo entre Monfragüe y Badajoz.

6 de mayo 2024

<https://www.elperiodicoextremadura.com/extremadura/2024/05/06/extremadura-prepara-mes-trenes-obras-101982574.html>

El Gobierno prevé licitar en 2027 el tramo manchego de la línea de alta velocidad.

El comisionado para el Corredor Atlántico afirma que se acelerará la redacción de los proyectos mientras se tramita la declaración ambiental.

7 de mayo 2024

<https://www.hoy.es/extremadura/gobierno-preve-licitar-2027-tramo-manchego-linea-20240507195350-nt.html>

La Junta destina 7,6 millones a dos convocatorias de empleo y formación.

El Consejo de Gobierno aprueba un nuevo decreto del programa Crisol para acciones de inserción laboral en las ciudades de más de 20.000 habitantes.

7 de mayo 2024

<https://www.hoy.es/extremadura/junta-destina-millones-dos-convocatorias-empleo-formacion-20240507134707-nt.html>

Los temporeros podrán compatibilizar el subsidio agrario y el general.

El nuevo acuerdo entre Gobierno y sindicatos permite a los parados extremeños y andaluces cobrar las dos prestaciones a la vez.

9 de mayo 2024

<https://www.hoy.es/agro/temporeros-podran-compatibilizar-subsidio-agrario-general-20240509211307-nt.html>

La revalorización de las pensiones en 2023 reportó 246 millones a la región.

Un estudio de CC OO revela que cada pensionista extremeño habría dejado de recibir 1.055 euros al año con el sistema anterior.

9 de mayo 2024

<https://www.hoy.es/extremadura/revalorizacion-pensiones-2023-reporto-246-millones-region-20240509210859-nt.html>

El sector celebra los buenos datos del turismo y reafirma en la gala su unidad.

María Guardiola califica los premios de «prestigiosos y exigentes» y destaca los reconocimientos como Sendero Azul en cuatro vías verdes y la renovación de las nueve Banderas Azules para las playas de interior.

9 de mayo 2024

<https://www.elperiodicoextremadura.com/extremadura-turismo/2024/05/09/sector-celebra-buenos-datos-turismo-102167463.html>

20.000 extremeños residen a una hora de distancia de su hospital más cercano.

Viven en 19 localidades y tienen graves dificultades para llegar a su centro hospitalario de referencia, según un informe del departamento de Derecho Público de la UEx.

11 de mayo 2024

<https://www.hoy.es/extremadura/20000-extremenos-residen-hora-distancia-hospital-cercano-20240511211141-nt.html>

Extremadura vuelve al sueño de las autovías autonómicas.

La patronal extremeña ve "interesante" la propuesta de la Junta de recurrir a la colaboración público-privada para ejecutar las carreteras pendientes, pero reclama más concreción.

Es la opción que se plantea para las conexiones Zafra-Jerez, Badajoz-Olivenza, Cáceres-Miajadas y el último tramo de la Ex-A1.

La consejería insiste: será la Mesa Técnica de Expertos la que priorice y decida todas las actuaciones.

13 de mayo 2024

<https://www.elperiodicoextremadura.com/extremadura/2024/05/13/extremadura-vuelve-sueno-autovias-autonomicas-102296934.html>

Extremadura busca detectar y potenciar a los alumnos con altas capacidades intelectuales.

La Consejería de Educación crea una unidad de ámbito regional para desarrollar el talento con una atención personalizada.

14 de mayo 2024

<https://www.hoy.es/extremadura/extremadura-busca-detectar-potenciar-alumnos-altas-capacidades-20240514072252-nt.html>

El Ejecutivo extremeño exige la licitación de la autovía Cáceres-Badajoz.

El consejero de Infraestructuras, Transporte y Vivienda, Manuel Martín de pide al Ministerio de Transporte que acorte los tiempos de las obras.

14 de mayo 2024

<https://www.elperiodicoextremadura.com/extremadura/2024/05/14/ejecutivo-extremeno-exige-licitacion-autovia-102342575.html>

Portugal prevé que Madrid y Lisboa estén unidas por AVE en 2034.

El Gobierno luso recupera la construcción del puente ferroviario que cruza el Tajo y de un nuevo aeropuerto en Alcochete.

15 de mayo 2024

<https://www.hoy.es/extremadura/portugal-preve-madrid-lisboa-unidas-ave-2034-20240515101121-nt.html>

Extremadura, ante la nueva "revolución industrial".

Junta e industriales analizan los retos para ampliar la presencia en mercados de la UE.

15 de mayo 2024

<https://www.elperiodicoextremadura.com/extremadura/2024/05/15/extremadura-nueva-revolucion-industrial-102429076.html>

La alta velocidad asoma en Extremadura.

El inicio de las pruebas del ERTMS abre la puerta a que los trenes electrificados puedan circular por la región a más de 200 kilómetros por hora.

19 de mayo 2024

<https://www.hoy.es/extremadura/alta-velocidad-asoma-extremadura-20240519210815-nt.html>

Adif adjudica el proyecto para modernizar el tren de mercancías entre Madrid y Extremadura.

Se analizarán 60 pasos elevados para que quepa la catenaria y se harán obras en nueve estaciones para que puedan acoger trenes de 750 metros.

20 de mayo 2024

<https://www.hoy.es/extremadura/adif-adjudica-proyecto-modernizar-tren-mercancias-madrid-20240520132419-nt.html>

El IMV llega sólo al 13,4% de población vulnerable en Extremadura 4 años después.

La Asociación de Directores y Gerentes en Servicios Sociales lamenta el laberinto burocrático para acceder al ingreso «en la mayor crisis social de la historia».

20 de mayo 2024

<https://www.hoy.es/extremadura/imv-llega-solo-134-poblacion-vulnerable-extremadura-20240520145240-nt.html>

Los cambios en el subsidio para mayores de 52 años afectarán a 15.500 extremeños.

Extremadura es una de las comunidades donde la reforma del Gobierno tendrá más incidencia: el 45% de los parados está en esa franja de edad.

Las cuantías se incrementan una media de 75 euros el primer año y la ayuda se podrá compatibilizar con hasta seis meses de trabajo.

20 de mayo 2024

<https://www.elperiodicoextremadura.com/extremadura/2024/05/20/cambios-subsidio-mayores-52-anos-102626204.html>

Ondupack Navalморal comenzará a producir a finales de este verano.

El objetivo es que las obras de la factoría estén finalizadas en alrededor de cuatro meses. En su primera etapa en funcionamiento, creará 50 puestos de trabajo directos y otros 75 indirectos.

20 de mayo 2024

<https://www.elperiodicoextremadura.com/extremadura/2024/05/20/ondupack-navalmoral-comenzara-producir-finales-102644316.html>

Transportes reitera que el AVE a Portugal pasando por Extremadura estará listo antes de 2034.

La semana pasada se conoció el plan de alta velocidad aprobado por Portugal, que incluye conexiones con Badajoz y Plasencia.

23 de mayo 2024

<https://www.hoy.es/extremadura/transportes-asegura-ave-portugal-pasando-extremadura-listo-20240523123457-nt.html>

Los extremeños tardan 293 días en recibir la resolución de la prestación por dependencia.

Esta cifra representa 45 días menos desde julio de 2023 y sitúa a la comunidad autónoma por debajo de la media nacional.

24 de mayo 2024

<https://www.hoy.es/extremadura/extremenos-tardan-293-dias-recibir-resolucion-prestacion-20240524072341-nt.html>

Extremadura se enfrenta a un verano sin apenas médicos sustitutos en los centros de salud.

Los MIR que empezaron a formarse en el SES en el año de la pandemia terminan en septiembre en vez de en mayo y no podrán cubrir vacaciones.

24 de mayo 2024

<https://www.hoy.es/extremadura/extremadura-enfrenta-verano-apenas-medicos-sustitutos-centros-20240524202236-nt.html>

La Junta pide al Gobierno que incluya el Ruta de la Plata en la red básica ampliada para que esté en 2040.

El consejero de Infraestructuras, Manuel Martín, dice que reabrir el tramo entre Plasencia y Astorga supondría "saldar una deuda histórica".

"Entendemos que 2040 es un plazo más que razonable para que este nuevo corredor sea una realidad y no 2050 como pretenden", señala.

25 de mayo 2024

<https://www.elperiodicoextremadura.com/extremadura/2024/05/25/junta-pide-gobierno-incluya-ruta-102886157.html>

La Junta trabaja en un programa de liderazgo para mujeres empresarias.

El consejero de Economía anuncia también un plan de relevo generacional con la Asociación de la Empresa Familiar.

25 de mayo 2024

<https://www.elperiodicoextremadura.com/extremadura/2024/05/25/junta-extremadura-programa-liderazgo-mujeres-empresarias-102904097.html>

Puente advierte a Castilla-La Mancha: «Extremadura no puede seguir esperando».

El ministro de Transportes ha avanzado que el estudio informativo del tramo de Talavera de la Reina estará la próxima semana y sobre la polémica de donde ubicar la estación de Toledo se resolverá con acuerdo o sin él.

27 de mayo 2024

<https://www.hoy.es/extremadura/puente-advierte-castillala-mancha-extremadura-puede-seguir-20240527203927-nt.html>

Las ayudas al viñedo por la sequía llegarán a 110 euros por hectárea.

Cuentan con seis millones de euros y se concederán de forma directa a los titulares de las explotaciones de secano, unos 6.000 en toda la región.

Morán destaca la importancia del sector para Extremadura: más de 60.000 hectáreas y 22.000 empleos directos.

28 de mayo 2024

<https://www.elperiodicoextremadura.com/extremadura/2024/05/28/ayudas-vinedo-sequia-llegaran-110-103035789.html>

El Ministerio admite que solo ha ejecutado el 2,5% de lo presupuestado en la autovía Cáceres-Badajoz.

Transportes reconoce a preguntas del PP en la Comisión de Movilidad que las obras del primer tramo «no están en plena ejecución» un año después de su inicio.

29 de mayo 2024

<https://www.hoy.es/extremadura/obras-autovia-caceresbadajoz-paradas-quince-meses-despues-20240529194127-nt.html>

El segundo Alvia no entrará en Plasencia, pero Renfe dice que mejorará el servicio.

El MSU-Norte de Extremadura se queja de que la empresa «sigue enrocada en no querer» que el segundo tren pare en la ciudad.

30 de mayo 2024

<https://www.hoy.es/plasencia/segundo-alvia-entrara-plasencia-renfe-dice-mejorara-20240530074906-nt.html>

La cosecha extremeña de cereales recupera la normalidad tras dos años de desplome.

Las cooperativas prevén 1,2 millones de toneladas en la región.

El año pasado apenas fueron 393.770 a causa de la sequía.

30 de mayo 2024

<https://www.elperiodicoextremadura.com/extremadura/2024/05/30/cosecha-extremeña-cereales-recupera-normalidad-103101118.html>

El SES destinará más de 13 millones de euros para 7.000 contrataciones este verano.

La consejera de Salud pide planificación al Gobierno para solucionar el problema de falta de profesionales sanitarios.

30 de mayo 2024

<https://www.hoy.es/extremadura/ses-destinara-millones-euros-7000-contrataciones-verano-20240530113531-nt.html>

Cooperativas Extremadura reivindica el papel de las cooperativas agroalimentarias como dinamizadoras de la economía rural.

Las cooperativas extremeñas alcanzan nuevo récord de facturación, que repercute en la rentabilidad de sus más de 31.500 socias y socios.

La Asamblea de Cooperativas Agro-alimentarias Extremadura reelige a Ángel Pacheco como presidente.

30 de mayo 2024

<https://www.elperiodicoextremadura.com/extremadura/2024/05/30/cooperativas-extremadura-reivindica-papel-cooperativas-103078095.html>

La planta de energía solar que nace del agua en Extremadura.

En la presa de Sierra Brava, en Zorita, Acciona desarrolla una pionera fotovoltaica flotante con la que genera electricidad limpia y prueba fórmulas para desplegarla sin ocupar tierras.

31 de mayo 2024

<https://www.hoy.es/extremadura/planta-energia-solar-nace-agua-extremadura-20240531193944-nt.html>

ACTUALIDAD ECONÓMICA

ACTUALIDAD ECONÓMICA:

- * PIB Extremadura
- * Deuda pública
- * Recaudación tributaria
- * Licitación Oficial (SEOPAN)
- * Sociedades mercantiles en Extremadura
- * Coste laboral total
- * Índice de Precios al Consumo
- * Índice de precios industriales
- * Índice de producción industrial
- * Índice de Comercio al por menor
- * Comercio exterior
- * Ocupación hotelera

**Contabilidad Regional Trimestral de
Extremadura. PIB Base 2015.
IVT 2019-IIIT 2023 (% variación anual)**

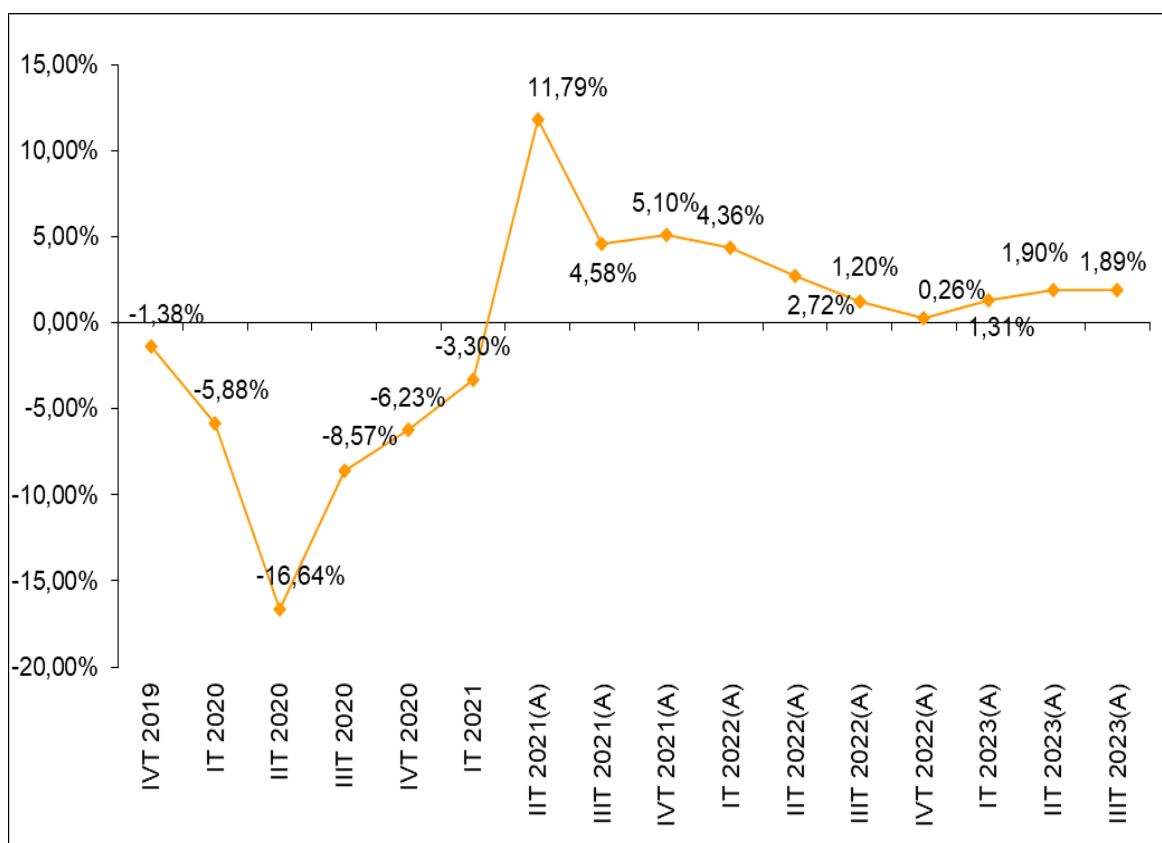

Fuente: Elaboración propia a partir de datos del Instituto de Estadística de Extremadura. (P) Provisional. (A) Avance.

Fecha de actualización: 31/03/2024.

CES de Extremadura INFORMA. CONTABILIDAD REGIONAL TRIMESTRAL DE EXTREMADURA.

El Producto Interior Bruto (PIB) de Extremadura registró un crecimiento positivo interanual del 1,89% en el tercer trimestre de 2023 según los datos del Instituto de Estadística de Extremadura, disminuyendo en 0,01 puntos porcentuales sobre lo registrado en el trimestre anterior.

**Deuda Pública de las CC.AA. en
porcentaje del PIB_{pm} [4º T 2023]**

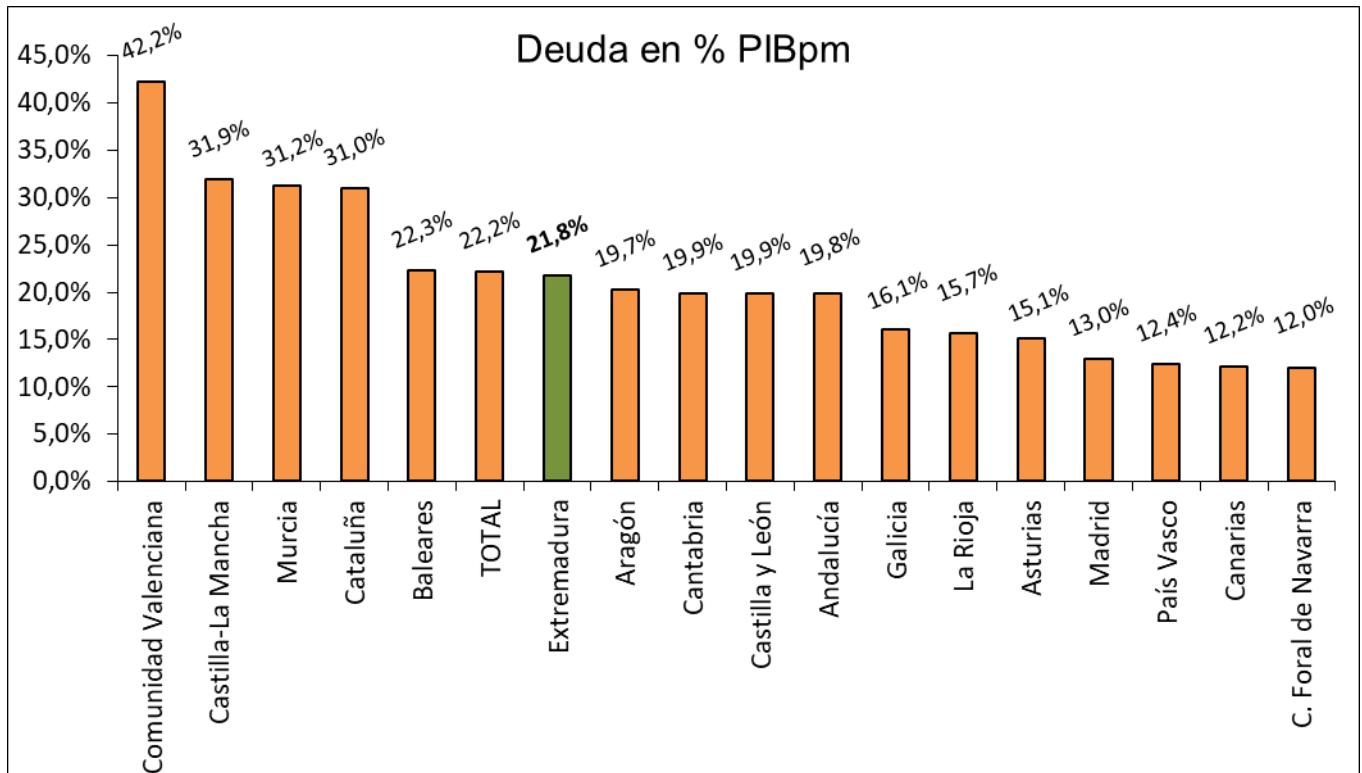

Fuente: Elaboración propia a partir de datos del Banco de España.

Fecha de actualización: 31/03/2024

CES de Extremadura INFORMA. DEUDA PÚBLICA POR COMUNIDADES AUTÓNOMAS.

En Extremadura, la Deuda Pública en el cuarto trimestre de 2023 alcanzaba el 21,8% del PIB_{pm} regional.

En el conjunto nacional este indicador alcanzó el 22,2%.

Recaudación tributaria en Extremadura [enero- abril 2024]

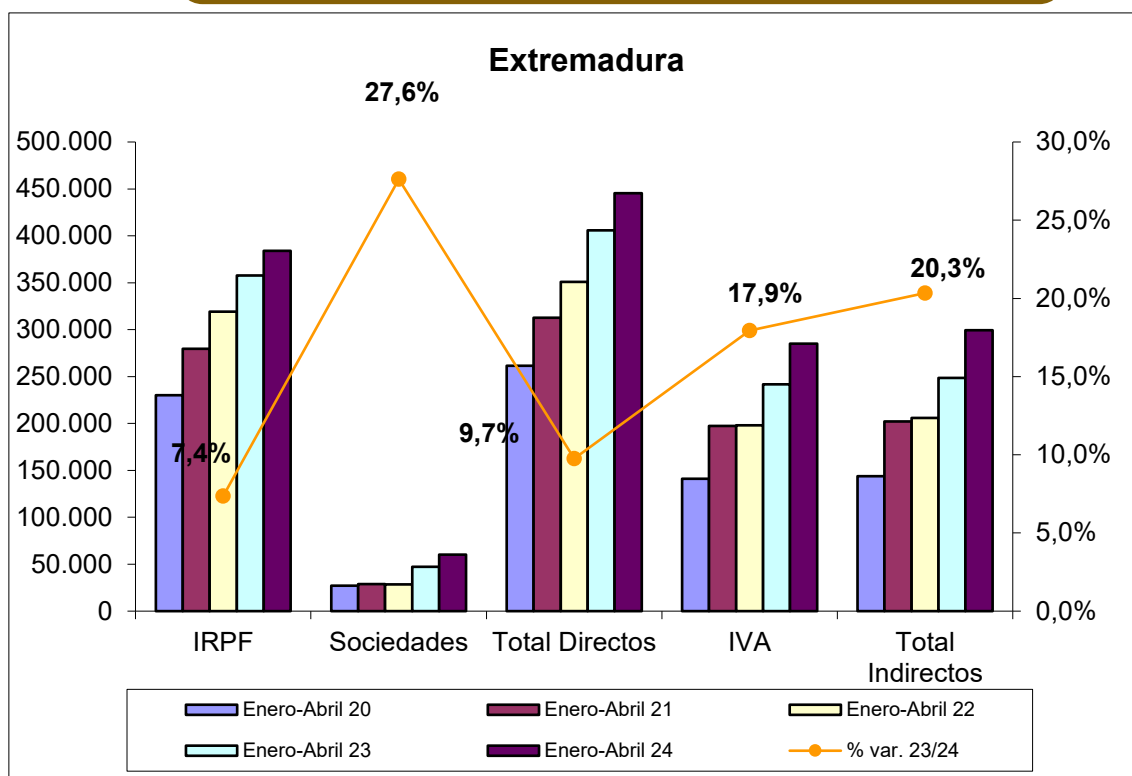

Fuente: Elaboración propia a partir de datos de la Agencia Tributaria.

Fecha de actualización: 31/05/2024.

CES de Extremadura INFORMA. RECAUDACIÓN DE TRIBUTOS.

La recaudación de impuestos directos en Extremadura hasta marzo de 2024 aumentó un 9,7% respecto al año anterior. En el caso de los impuestos indirectos se produjo un aumento del 20,3%.

Recaudación tributaria en España [enero - abril 2024]

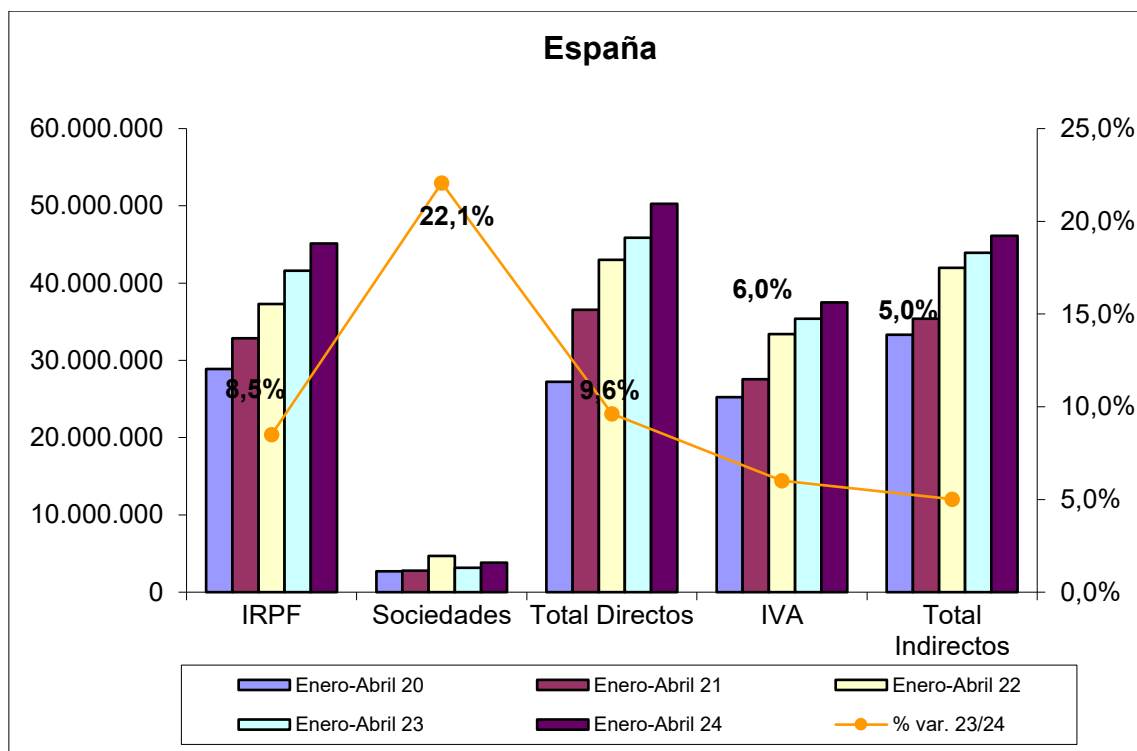

Fuente: Elaboración propia a partir de datos de la Agencia Tributaria.

Fecha de actualización: 31/05/2024.

CES de Extremadura INFORMA. RECAUDACIÓN DE TRIBUTOS.

La recaudación de impuestos directos en España hasta abril de 2024 aumentó un 9,6% respecto al año anterior. En el caso de los impuestos indirectos se produjo un incremento del 5%.

Licitación Pública en Extremadura [marzo 2019-2024]

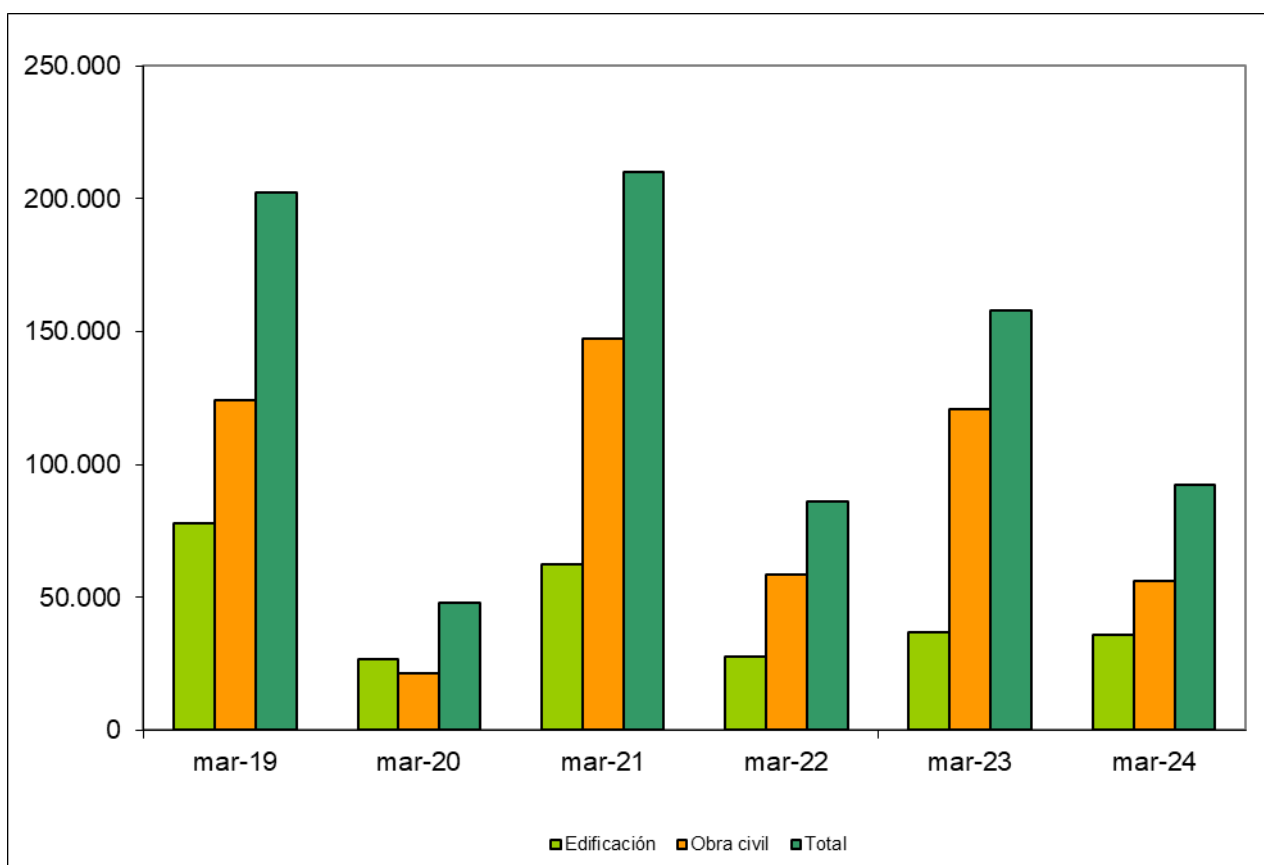

Fuente: Elaboración propia a partir de datos del SEOPAN.

Fecha de actualización: 08/05/2024.

CES de Extremadura INFORMA. LICITACIÓN PÚBLICA EN EXTREMADURA.

La licitación pública en edificación disminuyó un 2,58% en el mes de marzo de 2024 respecto al mismo período de 2023, la obra civil disminuyó un 53,39%, por lo que la licitación total decreció un 41,50%.

Licitación Pública en España [marzo 2019-2024]

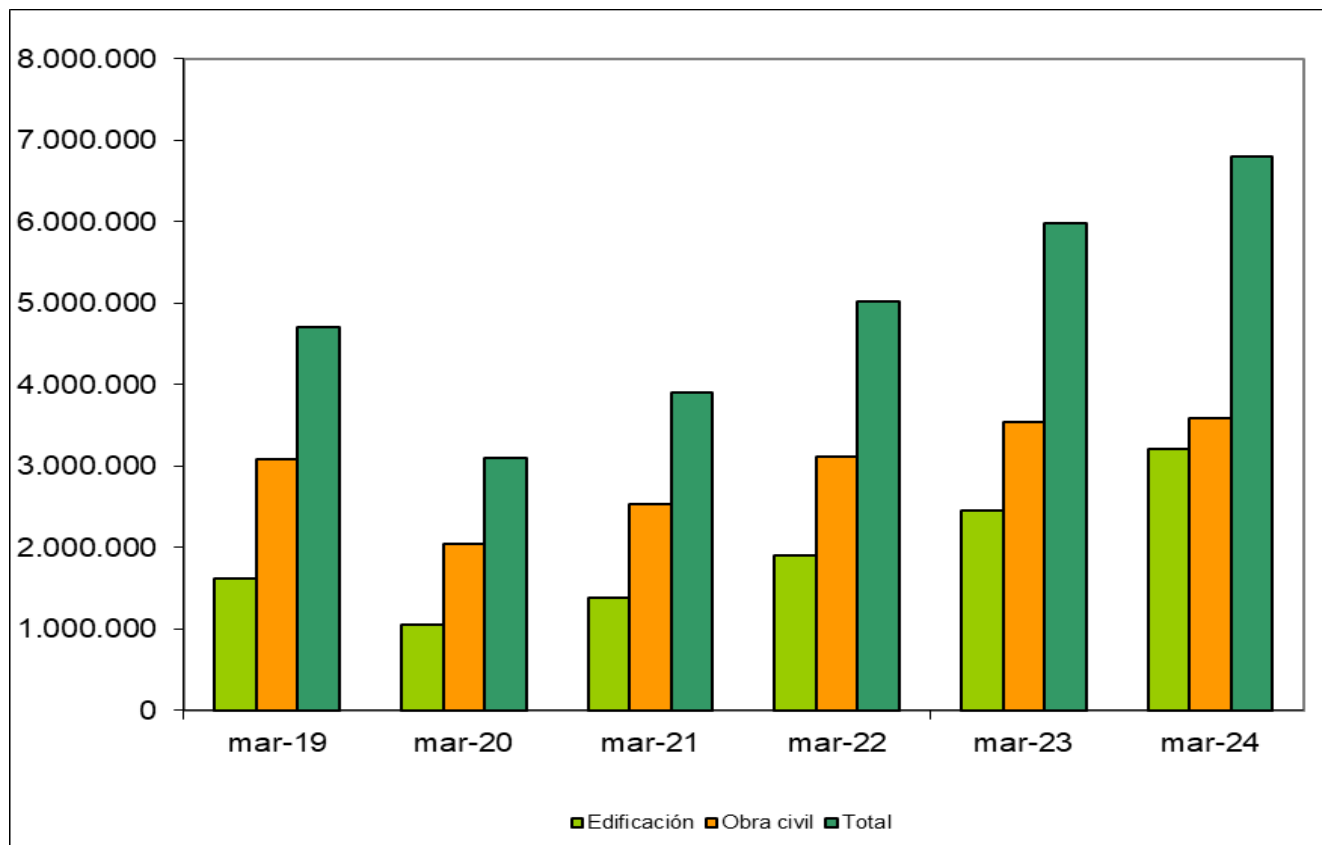

Fuente: Elaboración propia a partir de datos del SEOPAN.

Fecha de actualización: 08/05/2024.

CES de Extremadura INFORMA. LICITACIÓN PÚBLICA EN ESPAÑA.

La licitación pública en edificación aumentó a nivel nacional un 30,97% en el mes de marzo de 2024 respecto al mismo período de 2023. Por su parte, la obra civil aumentó un 1,48%, por lo que la licitación total creció en un 13,54%.

Sociedades Mercantiles. Creadas. Marzo 2023 –Marzo 2024

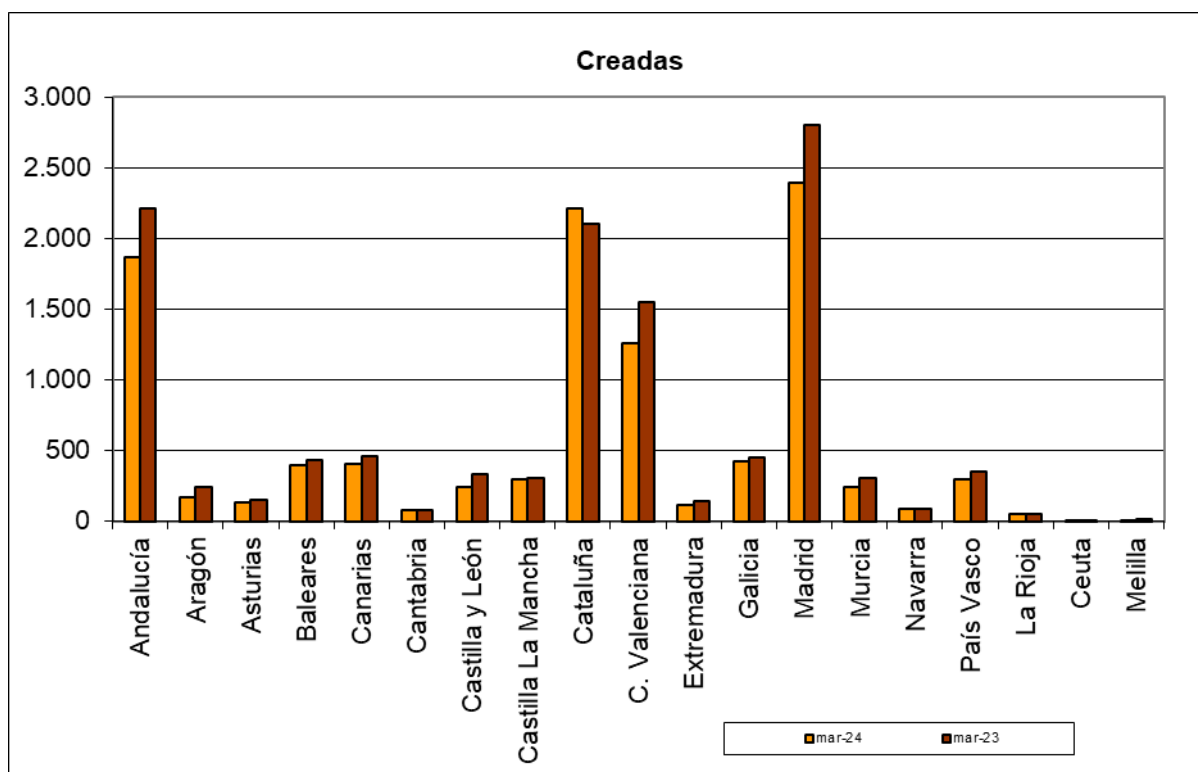

Fuente: Elaboración propia a partir de datos del INE.

Fecha de actualización: 10/05/2024.

CES de Extremadura INFORMA. SOCIEDADES MERCANTILES.

En Extremadura, en marzo de 2024, el número de sociedades mercantiles creadas ascendió a 115, 29 menos de las que se crearon en marzo de 2023 (-20,14%). La tasa de variación interanual en España fue de un -11,56%.

Sociedades Mercantiles. Disueltas. Marzo 2023 – Marzo 2024

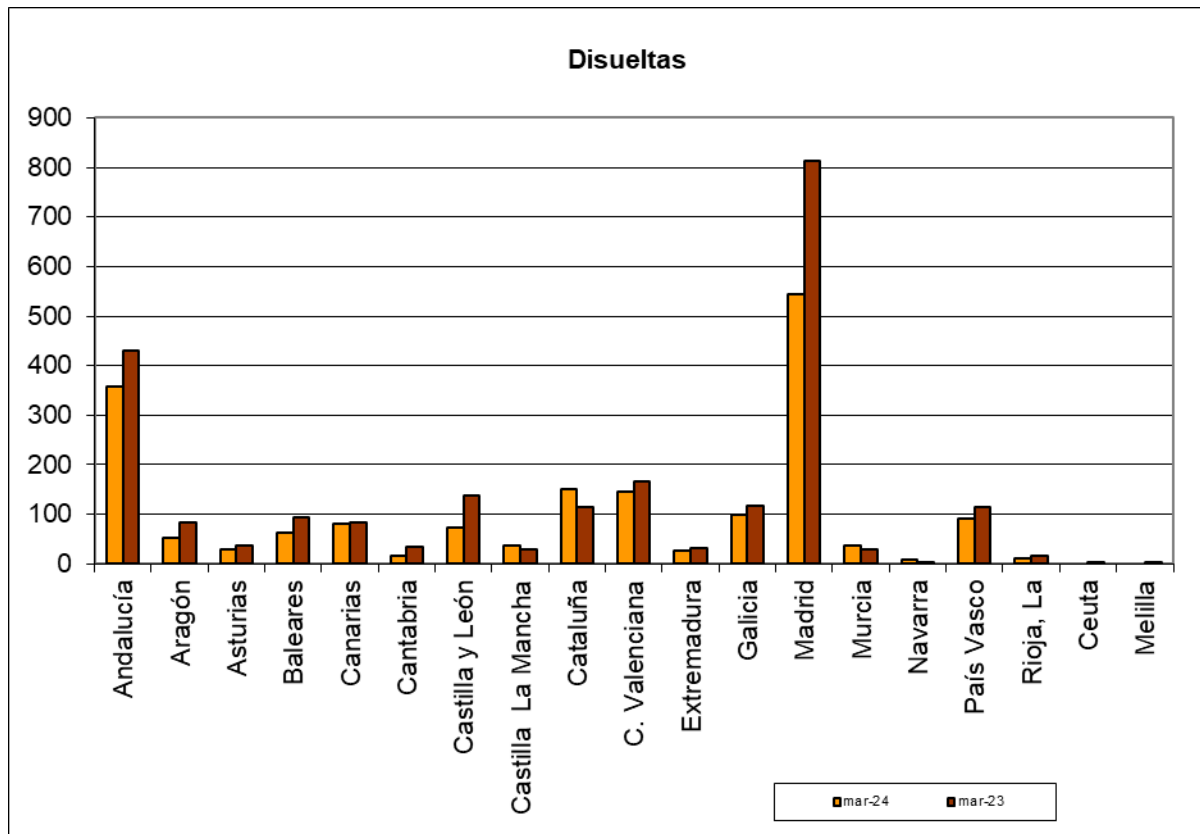

Fuente: Elaboración propia a partir de datos del INE.

Fecha de actualización: 10/05/2024.

CES de Extremadura INFORMA. SOCIEDADES MERCANTILES.

En Extremadura, en marzo de 2024, el número de sociedades mercantiles disueltas ascendió a 26 frente a las 33 que se disolvieron en marzo de 2023, lo que supuso una disminución del 21,21%. La tasa de variación en España fue del -21,85%.

Coste laboral total [IVT 2019 – IVT 2023]

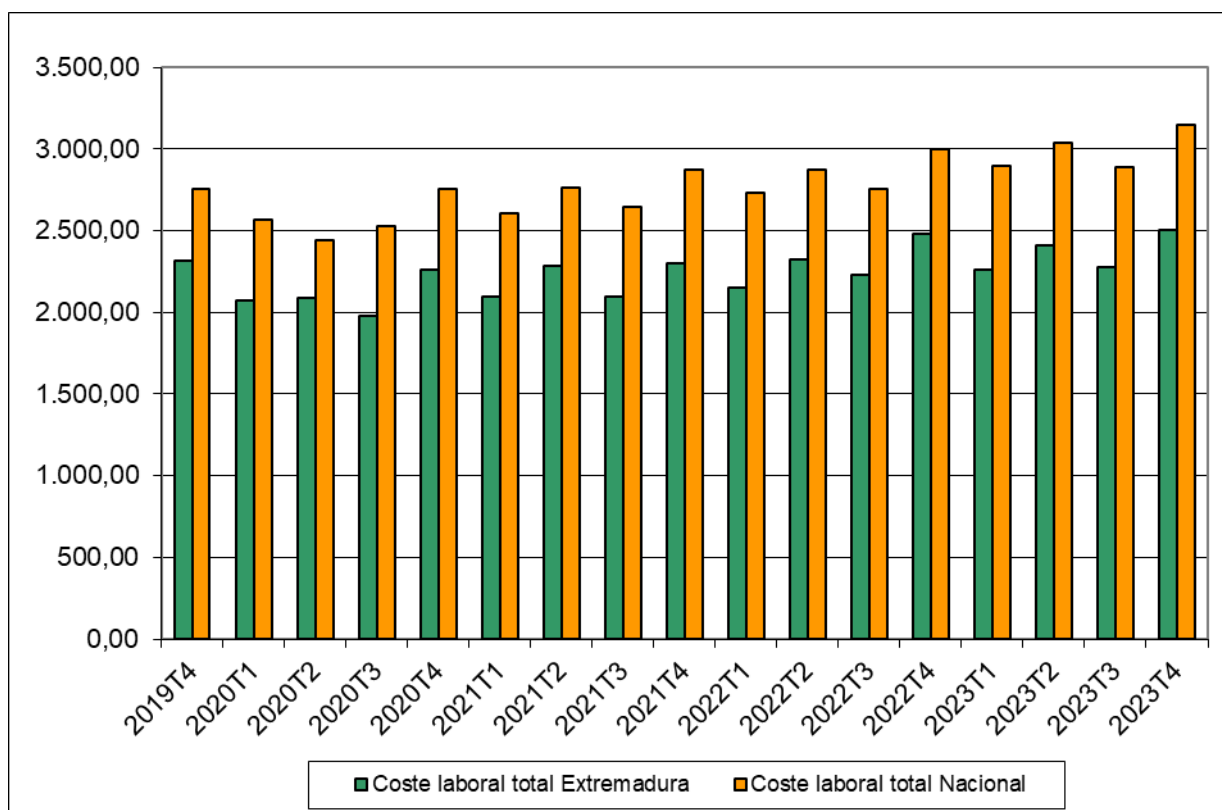

Fuente: Elaboración propia a partir de datos del INE.

Fecha de actualización: 08/03/2024

CES de Extremadura INFORMA. COSTES LABORALES.

En Extremadura, el coste laboral por trabajador y mes en el cuarto trimestre de 2023 alcanzó los 2.501,06 €, lo que supuso un incremento del 0,88% respecto al mismo trimestre del año anterior. En el conjunto de España el coste total alcanzó los 3.145,99€, con un aumento del 4,98%. En Extremadura el coste laboral por trabajador fue inferior a la media nacional en 644,93 € durante el cuarto trimestre de 2023.

**Índices de precios de consumo
(% variación anual)
Abril 2023 – Abril 2024**

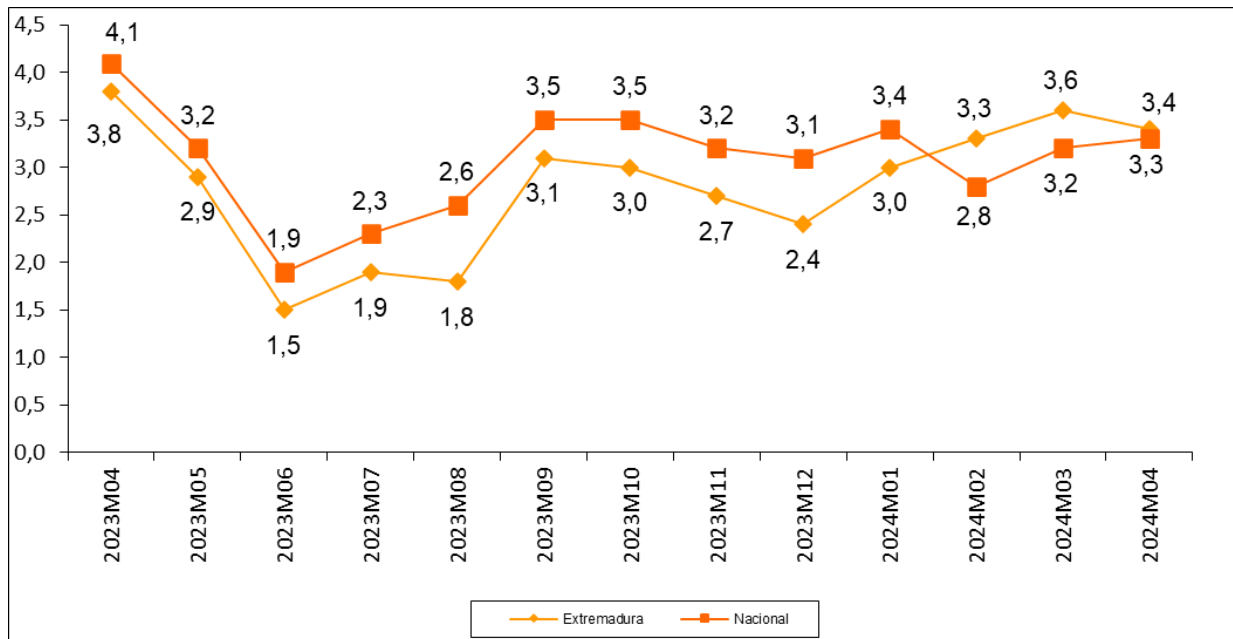

Fuente: Elaboración propia a partir de datos del INE.

Fecha de actualización: 14/05/2024.

CES de Extremadura INFORMA. ÍNDICE DE PRECIOS DE CONSUMO.

En Extremadura la variación anual del IPC en el mes de abril de 2024 se situó en el 3,4%, mientras que a nivel nacional fue de 3,3%.

***Inflación subyacente
(% variación anual)
Abril 2024 – Abril 2023***

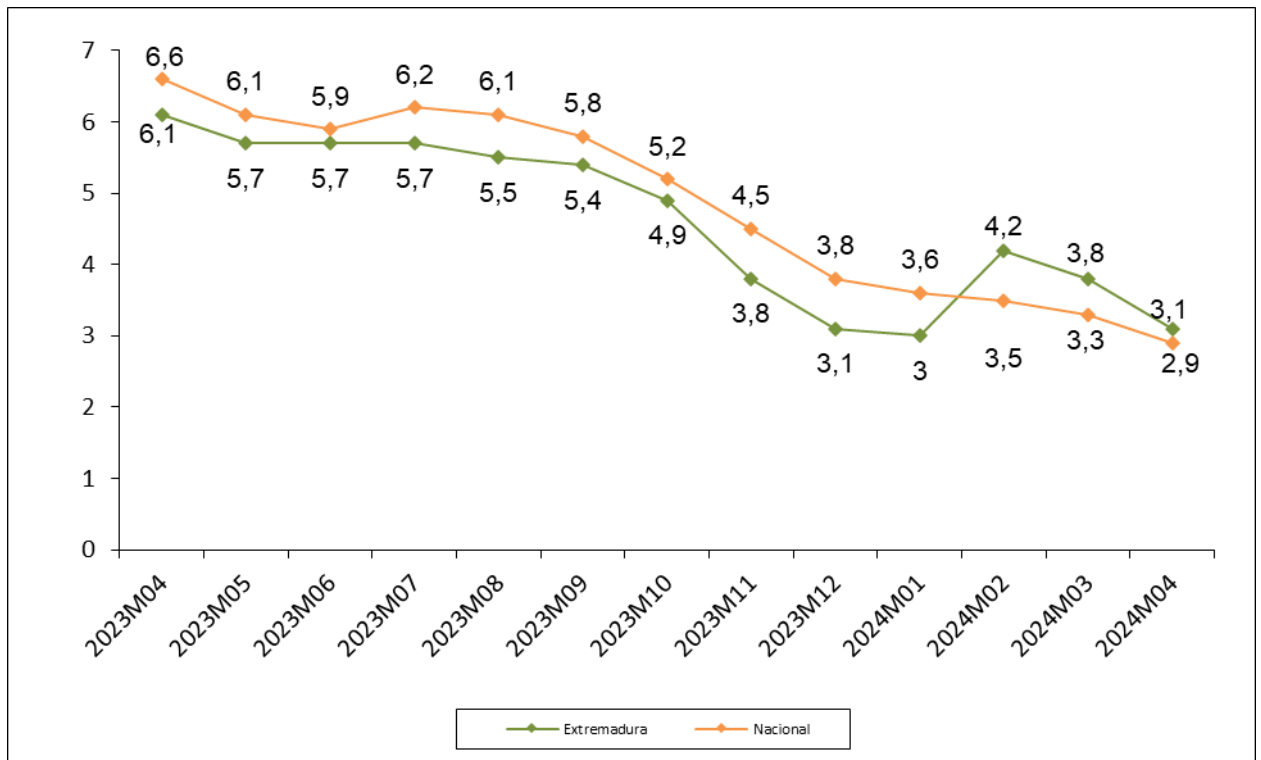

Fuente: Elaboración propia a partir de datos del INE.

Fecha de actualización: 14/05/2024.

CES de Extremadura INFORMA. INFLACIÓN SUBYACENTE.

A partir del grupo especial “General sin alimentos no elaborados ni productos energéticos” del IPC, se obtiene la inflación subyacente. En Extremadura la variación anual en el mes de abril de 2024 se situó en el 3,1%, mientras que la tasa a nivel nacional fue del 2,9%.

Índice de precios industriales (% variación anual) Abril 2023 – Abril 2024

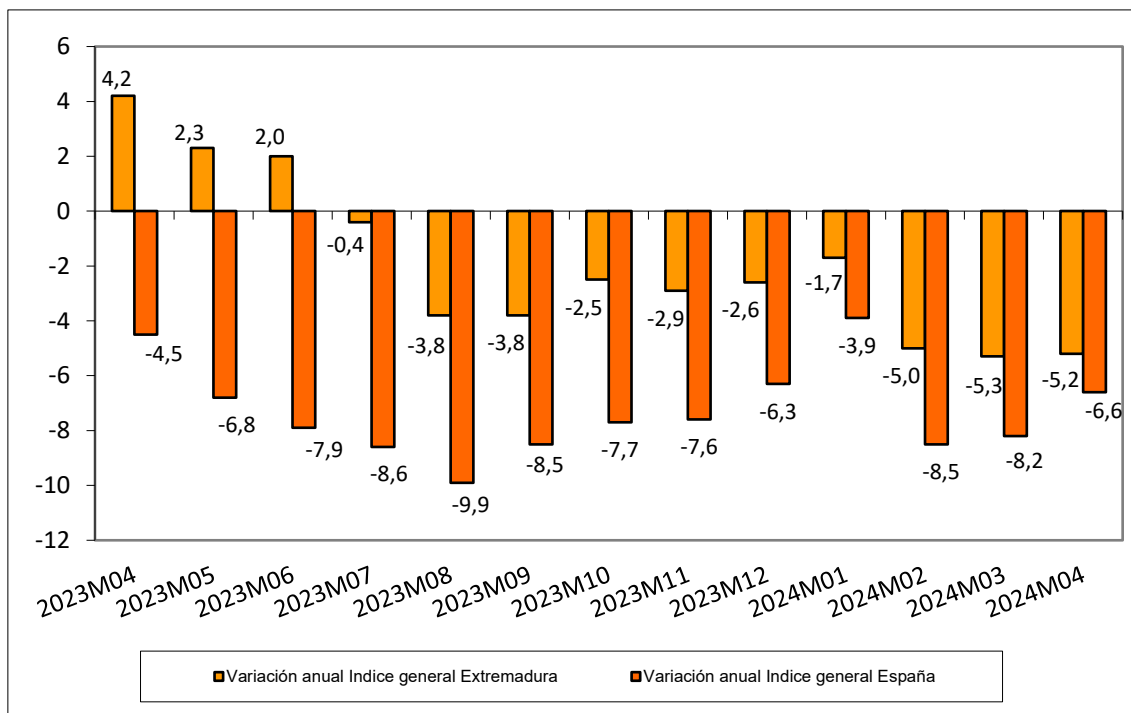

Fuente: Elaboración propia a partir de datos del INE.

Fecha de actualización: 24/05/2024.

CES de Extremadura INFORMA. ÍNDICE DE PRECIOS INDUSTRIALES.

En Extremadura, la tasa de variación anual en el mes de abril de 2024 alcanzó un -5,2%. En España la tasa reflejó una disminución del 6,6%.

Índices de producción industrial (% variación anual) Marzo 2023 – Marzo 2024

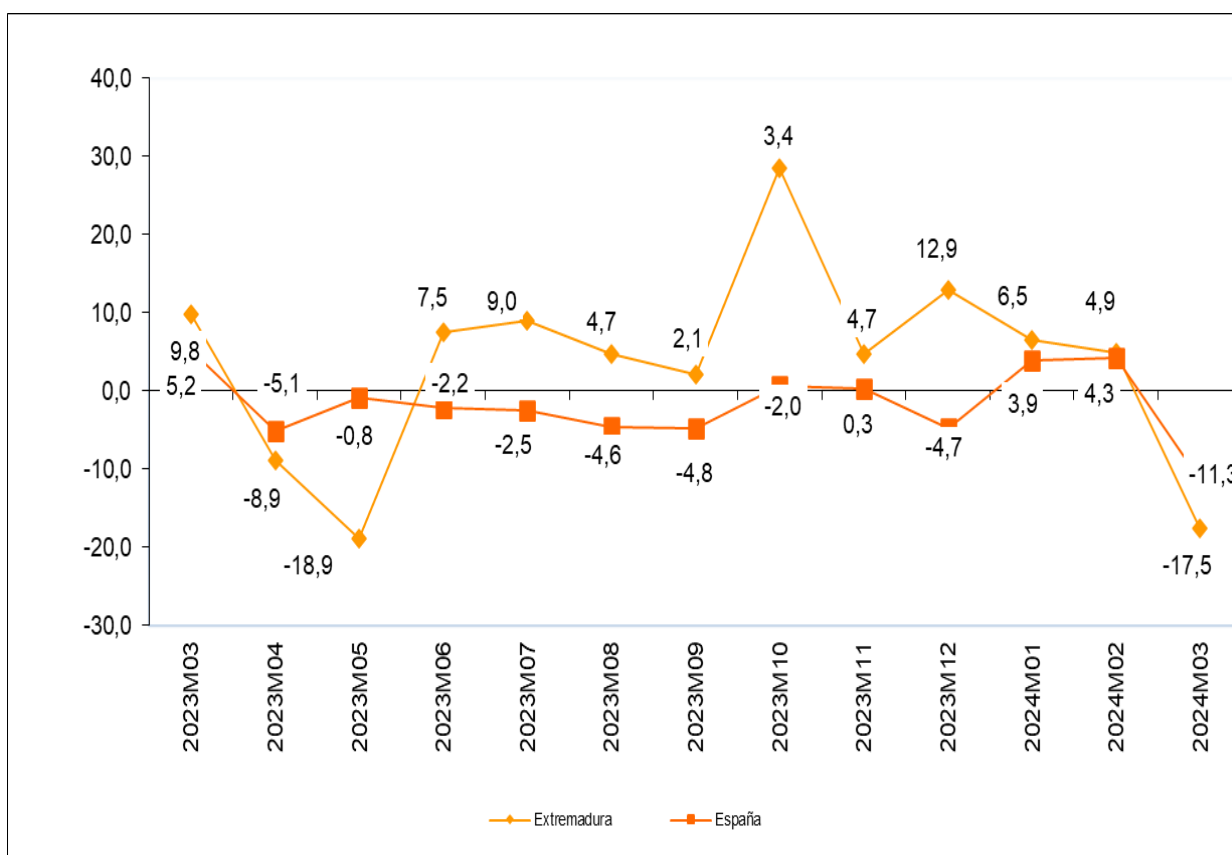

Fuente: Elaboración propia a partir de datos del INE.

Fecha de actualización: 08/05/2024

CES de Extremadura INFORMA. ÍNDICE DE PRODUCCIÓN INDUSTRIAL.

En Extremadura la variación anual del IPI en marzo de 2024 se situó en el -17,5% frente al 4,9% del mes anterior. A nivel nacional, la variación en el mes de marzo fue del -11,3%, en comparación con el 4,3% del mes anterior.

**Índices de comercio al por menor
(% variación anual)
Abril 2022 – Abril 2024**

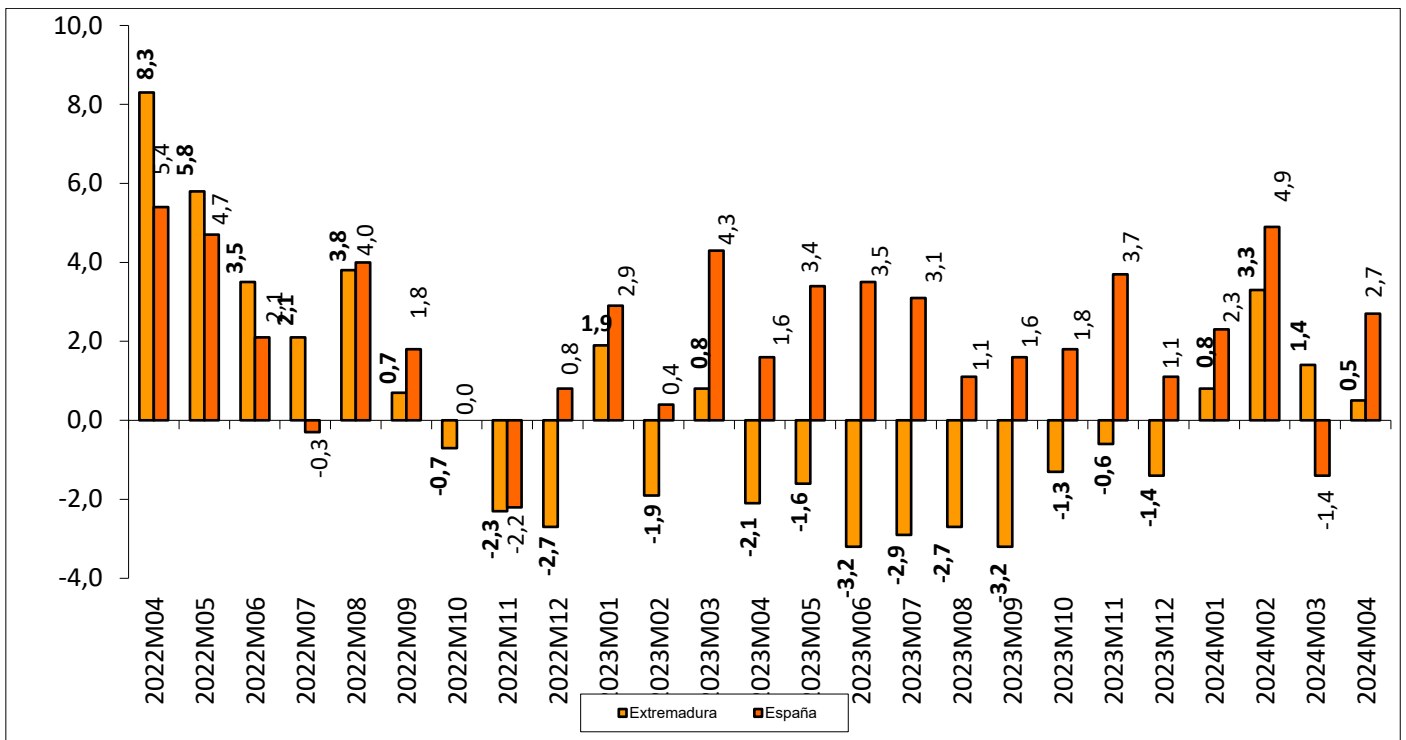

Fuente: Elaboración propia a partir de datos del INE.

Fecha de actualización: 29/05/2024.

CES de Extremadura INFORMA. ÍNDICES DE COMERCIO AL POR MENOR.

En Extremadura, las ventas del comercio al por menor aumentaron en abril 2024 un 0,5%. En España la tasa reflejó un incremento del 2,7%.

**Comercio exterior en Extremadura
(Exportaciones e importaciones)
Marzo 2023 – Marzo 2024**

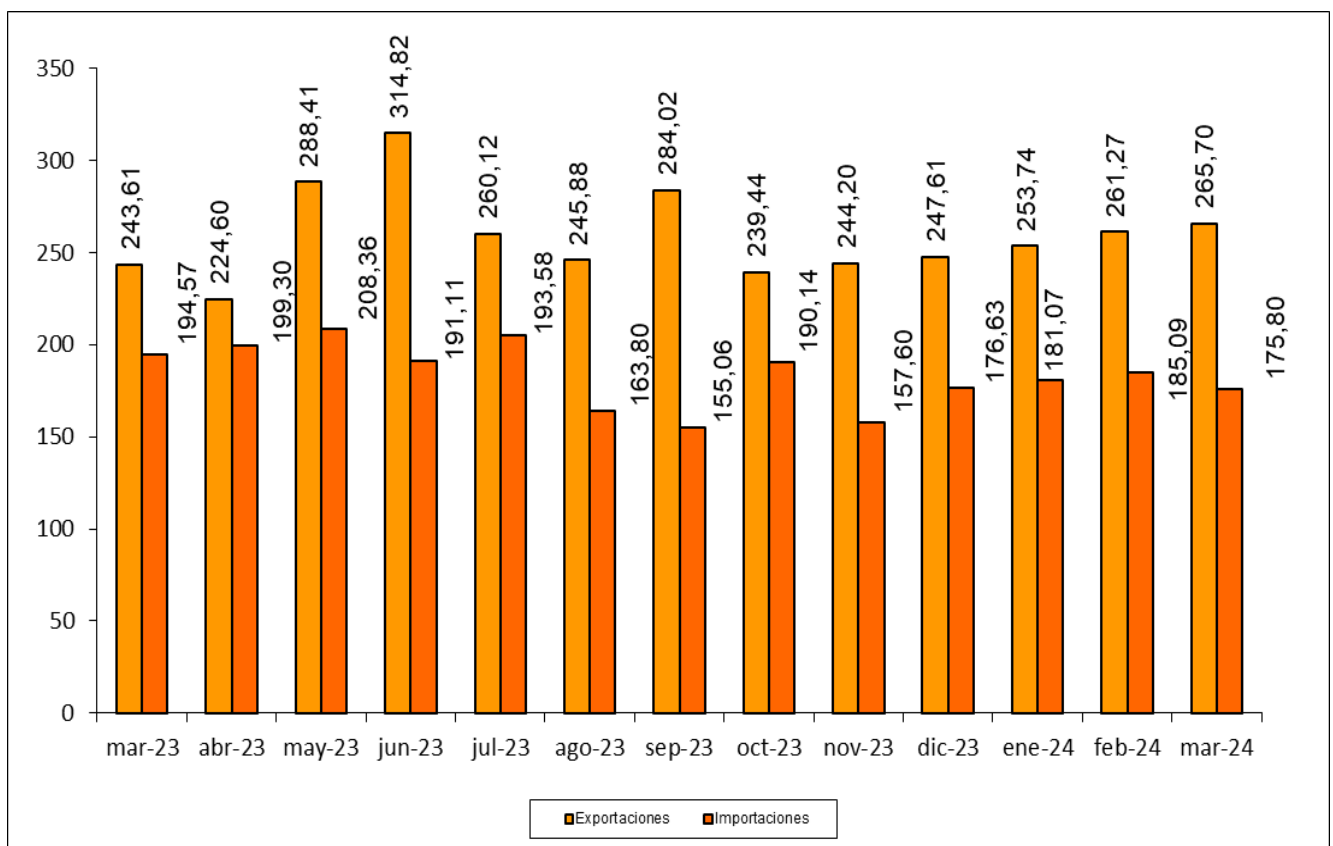

Fuente: Elaboración propia a partir de datos del IIEEx. Datos en millones de euros. Datos provisionales.

Fecha de actualización: 20/05/2024.

CES de Extremadura INFORMA. COMERCIO EXTERIOR.

En Extremadura, las exportaciones aumentaron en marzo de 2024 un 9,07% respecto al mismo mes de 2023, dándose también un incremento de un 1,69% respecto al mes anterior. Las importaciones también disminuyeron un 9,65% respecto a marzo de 2023 y un 5,02% respecto a febrero de 2024.

Grado de ocupación hotelera por plazas Abril 2023 – Abril 2024

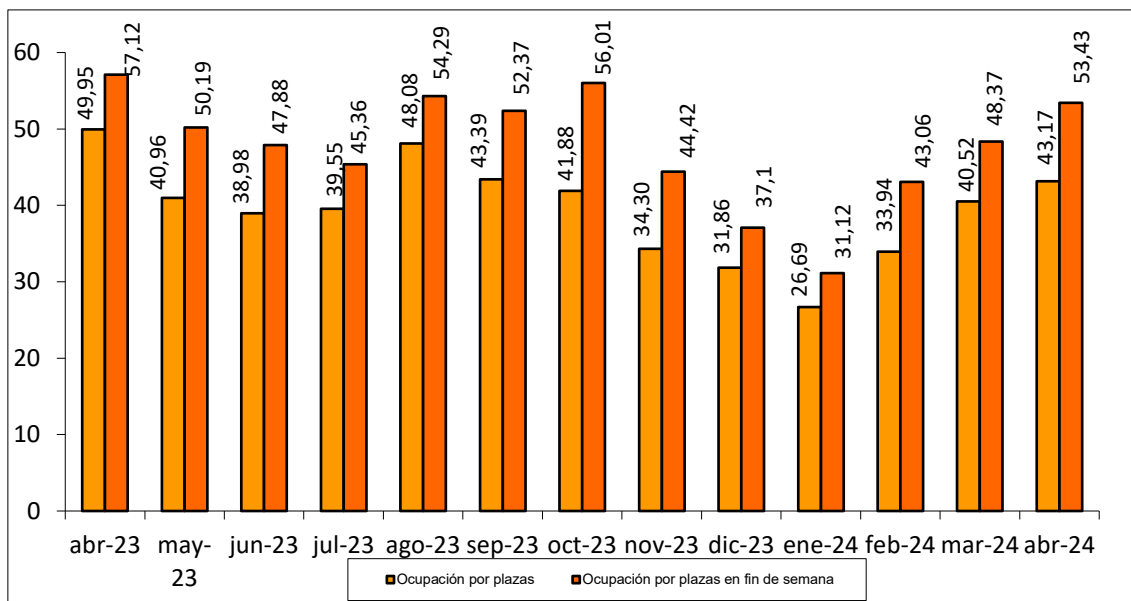

Fuente: Elaboración propia a partir de datos del INE.

Fecha de actualización: 24/05/2024.

CES de Extremadura INFORMA. OCUPACIÓN HOTELERA.

En Extremadura, el grado de ocupación hotelera en abril de 2024 alcanzó el 43,17% frente al 49,95% del mismo mes de 2023. El grado de ocupación durante el fin de semana fue del 53,43%, frente al 57,12% en marzo de 2023.

ACTUALIDAD LABORAL

INFORMACIÓN SOBRE:

- * Encuesta de Población Activa
- * Paro registrado
- * Afiliación a la Seguridad Social
- * Contratos registrados
- * Prestaciones por desempleo
- * Huelgas
- * Mediación, Arbitraje y Conciliación
- * Cooperativas y sociedades laborales
- * Accidentes de trabajo

Encuesta de Población Activa. Actividad (I trimestre 2024)

		PERSONAS ACTIVAS TRIM. I 2024	PERSONAS ACTIVAS TRIM. IV 2023	PERSONAS ACTIVAS TRIM. I 2023	VARIACIÓN ABSOLUTA INTERTRIMESTRAL	VARIACIÓN RELATIVA INTERTRIMESTRAL %	VARIACIÓN ABS. INTERANUAL	VARIACIÓN RELATIVA INTERANUAL	TASA DE ACTIVIDAD TRIM. I 2024	TASA DE ACTIVIDAD TRIM. IV 2023	TASA DE ACTIVIDAD TRIM. I 2023
EDAD	MENORES DE 25 AÑOS	28.100	27.700	28.000	400	1,44	100	0,36	29,2	29,09	29,38
	DE 25 Y MÁS AÑOS	464.300	474.100	473.900	-9.800	-2,07	-9.600	-2,03	57,52	58,36	58,78
SEXO	HOMBRES	266.400	271.400	272.800	-5.000	-1,84	-6.400	-2,35	59,98	61,12	61,42
	MUJERES	226.100	227.300	229.000	-1.200	-0,53	-2.900	-1,27	49,21	49,60	50,08
TOTAL EXTREMADURA		492.500	498.700	501.800	-6.200	-1,24	-9.300	-1,85	54,50	55,27	55,67
TOTAL ESPAÑA		24.227.900	24.250.600	23.487.800	-22.700	-0,09	740.100	3,15	58,63	58,83	58,44

Fuente: Elaboración propia a partir de datos del INE. Encuesta de Población Activa

Fecha de actualización: 26/04/2024

CES de Extremadura INFORMA. ENCUESTA DE POBLACIÓN ACTIVA. ACTIVIDAD

En Extremadura, la población activa en el primer trimestre de 2024 se cifró en 492.500 personas, un 1,24% menos que el trimestre anterior (6.200 personas menos), y un 1,85% menos que en el mismo trimestre del año anterior (9.300 personas menos). En España, sumaron un total de 24.227.900 personas, un 0,09% menos con respecto al trimestre anterior (22.700 personas menos) y un 3,15% más que en el mismo periodo del año anterior (740.100 personas). La tasa de actividad en la Comunidad en este primer trimestre fue de un 54,50% por el 58,63% del ámbito nacional.

Encuesta de Población Activa. Ocupación (I trimestre 2024)

		PERSONAS OCUPADAS TRIM. IV 2023	PERSONAS OCUPADAS TRIM. IV 2023	PERSONAS OCUPADAS TRIM. I 2023	VARIACIÓN ABSOLUTA INTERTRIMESTRAL	VARIACIÓN RELATIVA INTERMENSUAL %	VARIACIÓN ABS. INTERANUAL	VAR. RELATIVA INTERANUAL %	TASA DE OCUPACIÓN TRIM. I 2024	TASA DE OCUPACIÓN TRIM. IV 2023	TASA DE OCUPACIÓN TRIM. I 2023
EDAD	MENORES DE 25 AÑOS	15.500	18.900	14.700	-3.400	-17,99	800	5,44	16,09	19,9	15,43
	DE 25 Y MÁS AÑOS	390.300	399.000	389.500	-8.700	-2,18	800	0,21	48,35	49,41	48,32
SEXO	HOMBRES	224.800	232.900	229.200	-8.100	-3,48	-4.400	-1,92	50,6	52,45	51,6
	MUJERES	181.000	184.900	175.000	-3.900	-2,11	6.000	3,43	39,4	40,35	38,27
SECTOR	AGRICULTURA	32.300	34.700	35.500	-2.400	-6,92	-3.200	-9,01	n.d	n.d	n.d
	INDUSTRIA	42.100	43.500	45.900	-1.400	-3,22	-3.800	-8,28	n.d	n.d	n.d
	CONSTRUCCIÓN	29.500	28.600	25.800	900	3,15	3.700	14,34	n.d	n.d	n.d
	SERVICIOS	302.000	311.100	297.000	-9.100	-2,93	5.000	1,68	n.d	n.d	n.d
TOTAL EXTREMADURA		405.800	417.800	404.200	-12.000	-2,87	1.600	0,40	44,91	46,30	44,84
TOTAL ESPAÑA		21.250.000	21.389.700	20.634.200	-139.700	-0,65	615.800	2,98	51,42	51,89	50,62

Fuente: INE. Encuesta de Población Activa

Fecha de actualización: 26/04/2024

CES de Extremadura INFORMA. ENCUESTA DE POBLACIÓN ACTIVA. OCUPACIÓN

En Extremadura la población ocupada en el primer trimestre de 2024 se cifró en 405.800 personas, un 2,87% menos que el trimestre anterior (12.000 personas menos), y un 0,40% más que en el mismo trimestre del año anterior (1.600 personas más). En España, sumaron un total de 21.250.000 personas con un recorte del 0,65% respecto al trimestre anterior (139.700 personas menos) y un 2,98% más que en el mismo periodo del año anterior (615.800 personas). La tasa de ocupación en la Comunidad en este primer trimestre fue de un 44,91% por el 51,42% del ámbito nacional.

Encuesta de Población Activa. Paro (I trimestre 2024)

		PERSONAS PARADAS TRIM. I 2024	PERSONAS PARADAS TRIM. IV 2023	PERSONAS PARADAS TRIM. I 2023	VARIACIÓN ABSOLUTA INTERMENSUAL	VARIACIÓN RELATIVA INTERMENSUAL %	VARIACIÓN ABS. INTERANUAL	VAR. RELATIVA INTERANUAL %	TASA DE PARO TRIM. I 2024	TASA DE PARO TRIM. IV 2023	TASA DE PARO TRIM. I 2023
EDAD	MENORES DE 25 AÑOS	12.600	8.700	13.300	3.900	44,83	-700	-5,26	44,91	31,60	47,49
	DE 25 Y MÁS AÑOS	74.000	72.200	84.300	1.800	2,49	-10.300	-12,22	15,95	15,32	17,79
SEXO	HOMBRES	41.700	38.500	43.600	3.200	8,31	-1.900	17,21	15,63	14,19	15,98
	MUJERES	45.100	42.400	54.000	2.700	6,37	-8.900	-16,48	19,93	18,66	23,58
SECTOR	AGRICULTURA	10.700	9.800	12.300	900	9,18	-1.600	-13,01	N.D.	N.D.	N.D.
	INDUSTRIA	5.200	2.900	5.300	2.300	79,31	-100	-1,89	N.D.	N.D.	N.D.
	CONSTRUCCIÓN	2.600	2.600	3.100	0	0,00	-500,00	-16,13	N.D.	N.D.	N.D.
	SERVICIOS	33.900	30.600	34.900	3.300	10,78	-1.000	-2,87	N.D.	N.D.	N.D.
	PARADOS QUE BUSCAN SU PRIMER EMPLEO O QUE HAN DEJADO SU ÚLTIMO EMPLEO	34.300	35.000	42.100	-700	-2,00	-7.800	-18,53	N.D.	N.D.	N.D.
TIEMPO DE BUSQUEDA	MENOS DE UN AÑO	51.300	43.800	57.700	7.500	17,12	-6.400	-11,09	N.D.	N.D.	N.D.
	MÁS DE UN AÑO	35.500	37.300	39.800	-1.800	-4,83	-4.300	-7,45	N.D.	N.D.	N.D.
TOTAL EXTREMADURA		86.700	80.900	97.600	5.800	7,17	-10.900	-11,17	17,61	16,23	19,45
TOTAL ESPAÑA		2.977.900	2.860.800	3.186.300	117.100	4,09	-208.400	-6,54	12,29	11,80	13,38

Fuente: Elaboración propia a partir de datos del INE. Encuesta de Población Activa

Fecha de actualización: 26/04/2024

CES de Extremadura INFORMA. ENCUESTA DE POBLACIÓN ACTIVA. PARO

En Extremadura el paro en el primer trimestre de 2024 se cifró en 86.700 personas, un 7,17% más que el trimestre anterior (5.800 personas menos), y 11,17% menos que en el mismo trimestre del año anterior (10.900 personas menos). En España, sumaron un total de 2.977.900 personas con un incremento del 4,09% respecto al trimestre anterior (117,100 personas más) y un 6,54% menos que en el mismo periodo del año anterior (208.400 personas menos). La tasa de paro se situó en un 17,61% por el 12,29% a nivel nacional.

Encuesta de Población Activa. Paro por provincias (I trimestre 2024)

	Tasa de actividad			Tasa de paro			Tasa de empleo		
	2023 TRIMESTRE IV	2023 TRIMESTRE III	2022 TRIMESTRE IV	2023 TRIMESTRE IV	2023 TRIMESTRE III	2022 TRIMESTRE IV	2023 TRIMESTRE IV	2023 TRIMESTRE III	2022 TRIMESTRE IV
Badajoz	56,23	56,49	56,94	17,6	17,6	19,52	46,33	46,55	45,82
Cáceres	51,61	53,22	53,54	17,62	13,79	19,33	42,52	45,88	43,19
EXTREMADURA	54,50	55,27	55,67	17,61	16,23	19,45	44,91	46,3	44,84
ESPAÑA	58,63	58,83	58,44	12,29	11,8	13,38	51,42	51,89	50,62

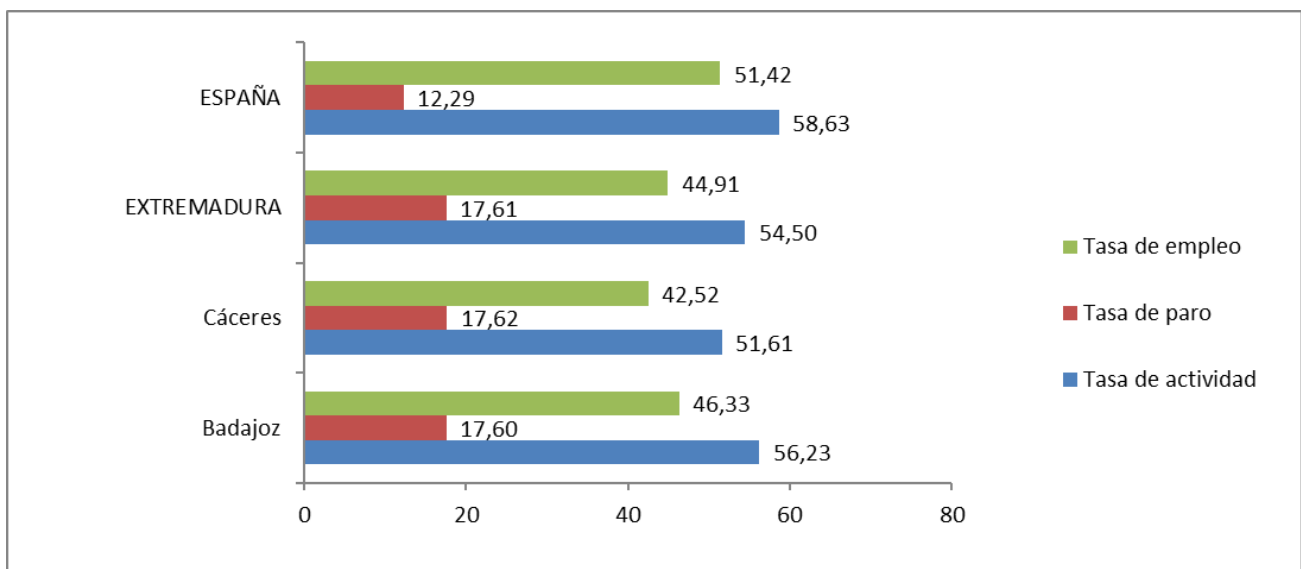

Fuente: Elaboración propia a partir de datos del INE. Encuesta de Población Activa

Fecha de actualización: 26/04/2024

CES de Extremadura INFORMA. ENCUESTA DE POBLACIÓN ACTIVA. PARO POR PROVINCIAS

De las dos provincias extremeñas, en el primer trimestre de 2024, Cáceres mostró una menor tasa de actividad y empleo y mayor tasa de paro que Badajoz.

Paro registrado Extremadura Abril 2024

PARO REGISTRADO							
	abril-24	marzo-24	VARIACIÓN ABS. INTERMENSUAL	VAR. RELATIVA INTERMENSUAL %	abril-23	VARIACIÓN ABS. INTERANUAL	VAR. RELATIVA INTERANUAL %
HOMBRES	27.295	28.437	-1.142	-4,02	28.866	-1.571	-5,44
MUJERES	48.819	50.003	-1.184	-2,37	51.658	-2.839	-5,50
MENORES DE 25 AÑOS	5.610	6.188	-578	-9,34	5.803	-193	-3,33
AGRICULTURA	5.695	6.081	-386	-6,35	6.491	-796	-12,26
INDUSTRIA	4.090	4.254	-164	-3,86	4.413	-323	-7,32
CONSTRUCCIÓN	5.647	5.812	-165	-2,84	6.022	-375	-6,23
SERVICIOS	55.790	57.286	-1.496	-2,61	58.705	-2.915	-4,97
SIN EMPLEO ANTERIOR	4.892	5.007	-115	-2,30	4.893	-1	-0,02
TOTAL EXTREMADURA	76.114	78.440	-2.326	-2,97	80.524	-4.410	-5,48
TOTAL ESPAÑA	2.666.500	2.727.003	-60.503	-2,22	2.788.370	-121.870	-4,37
Total Badajoz	50.120	51.542	-1.422	-2,76	52.944	-2.824	-5,33
Total Cáceres	25.994	26.898	-904	-3,36	27.580	-1.586	-5,75

Fuente: Elaboración propia a partir de datos del Servicio Público de Empleo Estatal (SEPE)

Fecha de actualización: 06/05/2024

CES de Extremadura INFORMA. PARO REGISTRADO.

En Extremadura el paro registrado en el mes de abril de 2024 se cifró en 76.114 personas, lo que supone un descenso de 2.236 personas respecto al mes anterior (un 2,97% de variación intermensual) y una disminución de 4.410 personas respecto al mismo mes de 2023 (un -5,48% de variación interanual). En el conjunto de España la cifra de personas paradas en este último mes fue de 2.666.500, un -2,22% de variación intermensual (60.503 personas menos) y un 4,37% menos de variación interanual (121.870 personas menos).

Por provincias, la variación interanual del paro fue negativa en ambas provincias, especialmente en la provincia de Cáceres, que registró un 5,75% menos.

Parados y búsqueda de empleo Extremadura. Abril 2024

	Total	Menores de 25 años	Mayores de 25 años
Extremadura	76.114	5.610	70.504
menos de 1 mes	7.926	1.201	6.725
de 1 a 6 meses	21.331	2.608	18.723
de 6 meses a 1 año	14.202	1.033	13.169
más de 1 año	32.655	768	31.887
Badajoz	50.120	3.594	46.526
menos de 1 mes	5.131	783	4.348
de 1 a 6 meses	13.960	1.661	12.299
de 6 meses a 1 año	9.254	684	8.570
más de 1 año	21.775	466	21.309
Cáceres	25.994	2.016	23.978
menos de 1 mes	2.795	418	2.377
de 1 a 6 meses	7.371	947	6.424
de 6 meses a 1 año	4.948	349	4.599
más de 1 año	10.880	302	10.578
Total España	2.666.500	188.082	2.478.418
menos de 1 mes	269.944	39.672	230.272
de 1 a 6 meses	757.669	92.614	665.055
de 6 meses a 1 año	426.263	29.007	397.256
más de 1 año	1.212.624	26.789	1.185.835

Fuente: Elaboración propia a partir de datos del Servicio Público de Empleo Estatal (SEPE)

Fecha de actualización: 13/05/2024

CES de Extremadura INFORMA. PARADOS POR TIEMPO DE BÚSQUEDA DE EMPLEO.

En el mes de abril, en Extremadura 32.655 personas, un 42,90%, del total de 76.114 llevaba más de un año buscando empleo, mientras que en la media nacional esta cifra ascendió a 1.212.624 personas, que representaban el 45,48% del total.

Afiliación a la Seguridad Social Abril 2024

AFILIACIÓN A LA SEGURIDAD SOCIAL							
	abril-24	marzo-24	Var. Intermensual	% Var. Intermensual	abril-23	Variación interanual	% Variación interanual
Régimen General	276.291	274.570	1.722	0,63	272.374	-3.918	-1,42
R. Gral. S.E.Agrario	48.853	47.057	1.796	3,82	50.238	1.385	2,84
R. Gral. S.E.E. Hogar	4.103	4.095	8	0,19	4.284	181	4,41
R.E. Autónomos NO SETA	69.443	69.624	-181	-1,70	69.419	-24	-0,04
R.E. Autónomos SETA	10.710	10.689	22	0,03	10.769	59	0,55
TOTAL Extremadura	409.401	406.035	3.365	0,83	407.084	-2.317	-0,57
TOTAL España	21.101.505	20.901.967	199.538	0,95	20.614.989	-486.516	-2,31
Total Badajoz	259.974	257.969	2.005	0,78	258.270	-1.704	-0,66
Total Cáceres	149.427	148.067	1.360	0,92	148.813	-613	-0,41

Fuente: Elaboración propia a partir de datos del Ministerio de Trabajo y Economía Social y el Ministerio de Inclusión, Seguridad Social y Migraciones
Fecha de actualización: 06/05/2024

CES de Extremadura INFORMA. AFILIACIÓN A LA SEGURIDAD SOCIAL.

En Extremadura la cifra de afiliación a la Seguridad Social en el mes de abril de 2024 fue de 409.401 personas, lo que supone un aumento de 3.365 afiliaciones respecto al mes anterior (un 0,83% de variación intermensual) y un descenso de 2.317 personas sobre el mismo mes de 2023 (un 0,57% de variación interanual). En el conjunto de España la cifra de afiliaciones a la Seguridad Social en este último mes fue de 21.101.505, un 0,95% de variación intermensual (199.538 personas más) y un -2,31% de variación interanual (486.516 personas menos).

Contratos registrados Abril 2024

CONTRATOS REGISTRADOS							
	abril-24	marzo-24	VARIACIÓN ABS. INTERMENSUAL	% VAR. INTERMENSUAL	abril-23	VARIACIÓN ABS. INTERANUAL	% VAR. INTERANUAL
INDEFINIDOS	10.144	7.933	2.211	27,87	9.793	351	3,58
TEMPORALES	22.560	17.135	5.425	31,66	20.354	2.206	10,84
TOTAL EXTREMADURA	32.704	25.068	7.636	30,46	30.147	2.557	8,48
TOTAL ESPAÑA	1.267.440	1.123.488	143.952	12,81	1.157.316	110.124	9,52
Total Badajoz	22.372	16.931	5.441	32,14	20.648	1.724	8,35
Total Cáceres	10.332	8.137	2.195	26,98	9.499	833	8,77

Fuente: Elaboración propia a partir de datos del Ministerio de Empleo y Seguridad Social. Servicio Público de Empleo Estatal (SEPE)

Fecha de actualización: 06/05/2024

CES de Extremadura INFORMA. CONTRATOS REGISTRADOS.

En Extremadura la cifra de contratos registrados en el mes de abril de 2024 fue de 32.704, lo que supone un aumento de 7.636 contratos sobre el mes anterior (un 30,46% de variación intermensual) y un crecimiento de 2.557 contratos respecto al mismo mes de 2023 (un 8,48% de variación interanual). En el conjunto de España la cifra de contratos registrados en este mes fue 1.267.440, un 12,81% de variación intermensual (143.952 contratos más) y un 9,52% de variación interanual (110.124 contratos más).

Prestaciones por desempleo Extremadura. Marzo 2024

Solicitudes de prestación por desempleo							
	marzo-24	febrero-24	VARIACIÓN ABS. INTERMENSUAL	VAR. RELATIVA INTERMENSUAL %	marzo-23	VARIACIÓN ABS. INTERANUAL	VAR. RELATIVA INTERANUAL %
Prestación contributiva	7.374	8.254	-880	-10,66	8.956	-1.582	-17,66
Subsidio	8.778	8.505	273	3,21	10.158	-1.380	-13,59
Renta Activa de Inserción	613	712	-99	-13,90	1.038	-425	-40,94
Subsidio event. Agrarios	1.449	1.535	-86	-5,60	1.786	-337	-18,87
Extremadura	18.214	19.006	-792	-4,17	21.938	-3.724	-16,98
España	528.430	593.969	-65.539	-11,03	681.059	-152.629	-22,41
Beneficiarios prestación por desempleo							
	marzo-24	febrero-24	VARIACIÓN ABS. INTERMENSUAL	VAR. RELATIVA INTERMENSUAL %	marzo-23	VARIACIÓN ABS. INTERANUAL	VAR. RELATIVA INTERANUAL %
Prestación contributiva	20.421	21.320	-899	-4,22	19.654	767	3,90
Subsidio	39.354	39.667	-313	-0,79	40.716	-1.362	-3,35
Renta Activa de Inserción	3.795	3.749	46	1,23	4.087	-292	-7,14
Subsidio event. Agrarios	10.283	10.300	-17	-0,17	11.114	-831	-7,48
Extremadura	73.853	75.036	-1.183	-1,58	75.571	-1.718	-2,27
España	1.794.934	1.893.595	-98.661	-5,21	1.787.538	7.396	0,41

Fuente: Elaboración propia a partir de datos del Servicio Público de Empleo Estatal (SEPE)

El dato de beneficiarios corresponde a los que están de alta el último día del mes.

El dato de subsidio incluye también a los beneficiarios de la Renta Agraria en las CC. AA de Andalucía y Extremadura

Fecha de actualización: 06/05/2024

CES de Extremadura INFORMA. PRESTACIONES POR DESEMPLEO.

En Extremadura la cifra de solicitudes de prestaciones por desempleo en marzo de 2024 fue de 18.214 lo que supuso 792 solicitudes menos que en el mes anterior (un -4,17% de variación intermensual) y 3.724 menos que en marzo de 2023 (un 16,98% de variación interanual). En el conjunto de España la cifra de solicitudes fue de 528.430, un 11,03% menos de variación intermensual (65.539 solicitudes menos) y un 22,41% menos de variación interanual (152.629 solicitudes). En cuanto a los beneficiarios de prestaciones por desempleo en Extremadura la cifra en marzo de 2024 fue de 73.853 lo que supone 1.183 beneficiarios menos que en el mes anterior (un 1,58% de variación intermensual) y 1.718 beneficiarios menos que en el mismo mes del año anterior (un -2,27% de variación interanual). En el conjunto de España la cifra de beneficiarios fue de 1.794.934, un 5,21% menos en la variación intermensual (98.661 personas menos) y un 0,41% más de variación interanual (7.396 beneficiarios más).

Huelgas y cierres patronales. Datos Enero-febrero 2024

	Valores Absolutos	Variaciones absolutas sobre igual período año anterior	% respecto igual período año anterior
Extremadura			
HUELGAS	4	2	100,00
PARTICIPANTES	20	-90	-81,82
JORNADAS NO TRABAJADAS	97	-3.973	-97,62
España			
HUELGAS	152	-4	-2,56
PARTICIPANTES	28.234	-2.275	-7,46
JORNADAS NO TRABAJADAS	70.679	-65.949	-48,27

	HUELGAS		PARTICIPANTES	JORNADAS NO TRABAJADAS		
	Febrero	Acumulado Enero-febrero		Febrero	Acumulado Enero-febrero	Febrero
EXTREMADURA	4	4	20	20	66	97
Badajoz	4	4	14	14	60	91
Cáceres	1	1	6	6	6	6

Fuente: Elaboración propia a partir de datos del Ministerio de Empleo y Seguridad Social

Fecha de actualización: 30/05/2024

CES de Extremadura INFORMA. ESTADÍSTICA DE HUELGAS Y CIERRES PATRONALES

En Extremadura, entre enero y febrero de 2024 se contabilizaron 4 huelgas. En España, la cifra de huelgas fue de 152 lo que supone un 2,56 % menos respecto al mismo periodo de 2023 (un total de 4 huelgas menos).

**Mediación, Arbitraje y Conciliación
Extremadura.
Acumuladas enero a diciembre 2023**

Conciliaciones Individuales según motivación (1)				
	Octubre	Noviembre	Diciembre	Acumulado Enero-Diciembre
Despidos	352	324	241	3.386
Reclamaciones de cantidad	232	157	155	2.472
Sanciones y causas varias	87	124	97	1.078
Total Extremadura	671	605	493	6.936
Total España	37.326	40.253	32.241	449.197

Fuente: Elaboración propia a partir de datos del Ministerio de Empleo y Seguridad Social

Fecha de actualización: 15/03/2024

(*) Datos provisionales

(1) Incluye las conciliaciones con avenencia, sin avenencia, intentadas sin efecto y otras (tenidas por no presentadas, desistidas y otros tipos).

CES de Extremadura INFORMA. ESTADÍSTICA DE MEDIACIÓN, ARBITRAJE Y CONCILIACIÓN.

En Extremadura, las conciliaciones individuales acumuladas en los meses de enero a diciembre de 2023 fueron un total de 6.936. De estas conciliaciones individuales correspondieron a despidos 3.386, a reclamaciones de cantidad correspondieron 2.472 y a sanciones y causas varias 1.078. En España, la cifra de conciliaciones individuales en este periodo de 2023 fue de 449.197, en total.

*Cooperativas y Sociedades laborales
inscritas en la Seguridad Social.
Extremadura. Trimestre II 2020*

COOPERATIVAS Y SOCIEDADES LABORALES INSCRITAS EN LA SEGURIDAD SOCIAL					
	II TRIM 2020	Variaciones			
		Trim. Anterior		Año anterior	
		Var. Absoluta	Var. Relativa	Var. Absoluta	Var. Relativa
SOCIEDADES COOPERATIVAS	559	10	1,82	-2	-0,36
SOCIEDADES LABORALES	224	-1	-0,44	-14	-5,88
EXTREMADURA	783	9	1,16	-16	-2,00
ESPAÑA	25.836	114	0,44	-1.411	-5,18
EMPLEO					
SOCIEDADES COOPERATIVAS	6.738	1.431	26,96	-898	-11,76
SOCIEDADES LABORALES	1.672	210	14,36	-30	-1,76
EXTREMADURA	8.410	1.641	24,24	-928	-9,94
ESPAÑA	338.521	-35.877	-9,58	-18.977	-5,31

Fuente: Elaboración propia a partir de datos del Ministerio de Empleo y Seguridad Social

Fecha de actualización: 28/07/2020

CES de Extremadura INFORMA. SOCIEDADES COOPERATIVAS Y SOCIEDADES LABORALES INSCRITAS EN LA SEGURIDAD SOCIAL.

En Extremadura las sociedades cooperativas y sociedades laborales inscritas en la seguridad social en el segundo trimestre de 2020 fueron 783, representando una reducción del 2,00% respecto al mismo periodo en 2019 (-16 sociedades). En el conjunto de España la cifra total de sociedades fue de 25.836 sociedades, un 5,18% menos que en 2019. El empleo generado por las mismas en nuestra comunidad fue de 8.410 personas, con una variación interanual negativa del 9,94% (928 personas menos) mientras que en España el empleo generado por las sociedades cooperativas y laborales alcanzó a 338.521 personas, un 5,31% menos que en el mismo período de 2019 (18.977 personas menos).

Accidentes de Trabajo y Enfermedades Profesionales. Extremadura. Avance enero-marzo 2024

		Accidentes de Trabajo con baja			
		Avance enero-marzo 2024	Avance enero-marzo 2023	Var. Absoluta	Var. Relativa
En Jornada por GRAVEDAD	Leves	2.467	2.725	-258	-9,47
	Graves	38	42	-4	-9,52
	Mortales	6	6	0	0,00
En Jornada por SECTORES	Agrario	470	482	-12	-2,49
	Industria	455	423	32	7,57
	Construcción	440	526	-86	-16,35
	Servicios	1.146	1.342	-196	-14,61
IN ITINERE	Total	199	199	0	0,00
TOTAL en jornada Extremadura		2.511	2.773	-262	-9,45
TOTAL en jornada España		125.573	128.792	-3.219	-2,50

Fuente: Elaboración propia a partir de datos del Ministerio de Empleo y Seguridad Social

Nota de la fuente: desde enero de 2019, se incorpora a esta estadística los accidentes de trabajo sufridos por los afiliados al Régimen Especial de Trabajadores Autónomos (RETA), que antes era de carácter voluntario.

Cambio en la definición de accidente mortal. Se contabilizan como accidentes mortales todos los fallecimientos a consecuencia de un accidente de trabajo que se produzcan en el plazo de un año desde la fecha del accidente, independientemente de su gravedad inicial.

Fecha de actualización: 14/05/2024

CES de Extremadura INFORMA. ESTADÍSTICA DE ACCIDENTES DE TRABAJO Y ENFERMEDADES PROFESIONALES.

En Extremadura los accidentes de trabajo en jornada acumulados de enero a marzo de 2024 fueron 2.511, un 9,45% menos que la que presentaba en el mismo periodo de 2023. En España, los accidentes de trabajo en jornada fueron un total de 125.573, recortándose en 3.219 accidentes respecto a 2023, lo que representó una disminución del 2,50%.

ACTUALIDAD SOCIAL

INFORMACIÓN SOBRE:

- * Padrón municipal
- * Movimiento natural de población
- * Migraciones
- * Compraventa de viviendas
- * Hipotecas
- * Prestaciones sociales
- * Dependencia
- * Presupuestos familiares
- * Condiciones de vida

Evolución de la población. Extremadura a 1 de enero 2023

	2023 definitivo			2022 definitivo			Var. % 2021/2022
	Ambos sexos	Hombres	Mujeres	Ambos sexos	Hombres	Mujeres	
TOTAL ESPAÑA	48.085.361	23.565.593	24.519.768	47.486.727	23.288.747	24.197.980	1,26
EXTREMADURA	1.054.306	521.626	532.680	1.056.808	523.255	533.553	-0,24
Badajoz	666.049	329.118	336.931	667.851	330.178	337.673	-0,27
Cáceres	388.257	192.508	195.749	388.957	193.077	195.880	-0,18
RESIDENTES ESPAÑOLES							
TOTAL ESPAÑA	41.995.741	20.522.182	21.473.559	41.977.681	20.518.564	21.459.117	0,04
EXTREMADURA	1.014.864	502.857	512.007	1.021.168	505.938	515.230	-0,62
Badajoz	642.287	318.036	324.251	646.270	319.905	326.365	-0,62
Cáceres	372.577	184.821	187.756	374.898	186.033	188.865	-0,62
RESIDENTES EXTRANJEROS							
TOTAL ESPAÑA	6.089.620	3.043.411	3.046.209	5.509.046	2.770.183	2.738.863	10,54
EXTREMADURA	39.442	18.769	20.673	35.640	17.317	18.323	10,67
Badajoz	23.762	11.082	12.680	21.581	10.273	11.308	10,11
Cáceres	15.680	7.687	7.993	14.059	7.044	7.015	11,53

Fuente: Elaboración propia a partir de datos del INE. Censo de Población y Viviendas 2023.

Fecha de actualización: 13/12/2023

CES Extremadura INFORMA. PADRÓN DE HABITANTES

El total de personas inscritas en el Censo de Población y Viviendas en Extremadura a 1 de enero de 2023 fue de 1.054.306 habitantes (48.085.361 habitantes en España), lo que supone una disminución respecto a 2022 del 0,24% y un aumento del 1,26% en España. De este total, 39.442 personas son residentes extranjeros y 6.089.620 en el caso de España, representando el 3,74% y el 12,66% del total de inscritos respectivamente.

Movimiento Natural de población. Nacimientos. 2022 definitivos

Tasa de variación anual del número de nacimientos
2021-2022 (%)

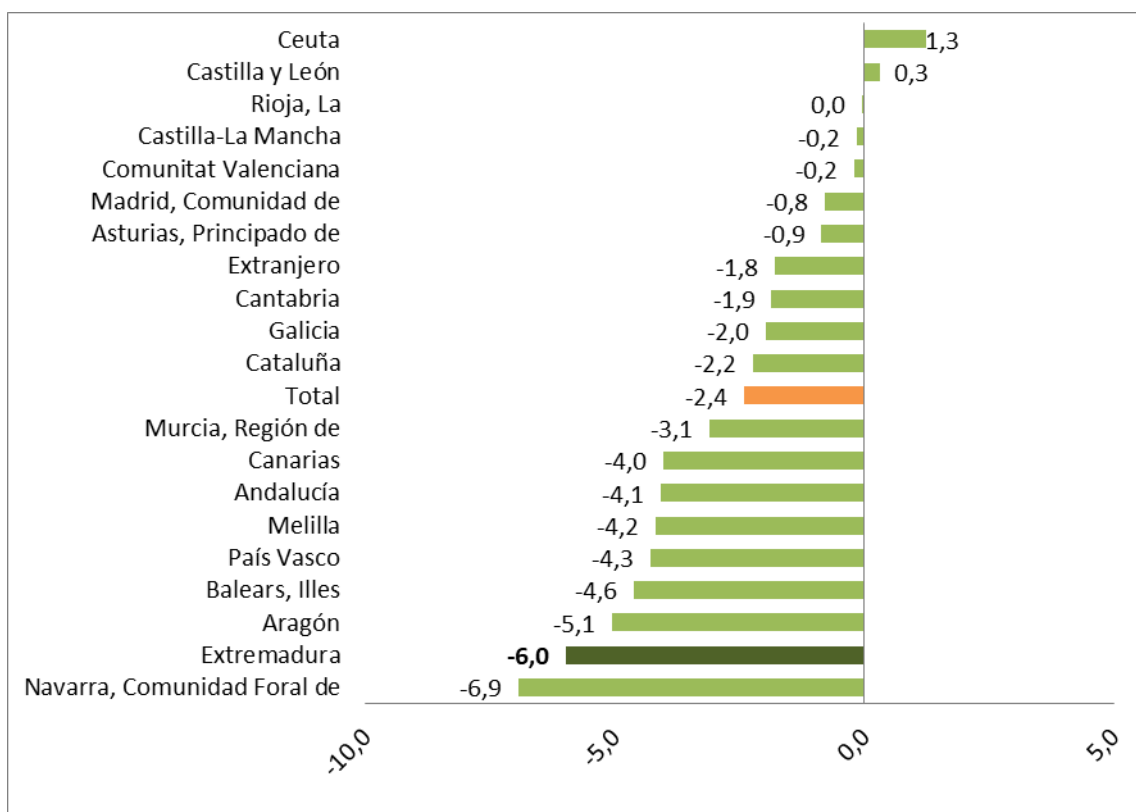

Fuente: Elaboración propia a partir de datos del INE. Movimientos Natural de Población. 2019 Datos definitivos

Fecha de actualización: 22/11/2023

CES Extremadura INFORMA. MOVIMIENTO NATURAL DE POBLACIÓN. NACIMIENTOS

En 2022, nacieron en Extremadura, un total de 6.814 niños, es decir, 433 menos que en el mismo periodo del año anterior (un 6,0% menos). Los mayores descensos interanuales se dieron en nuestra comunidad y en la Comunidad Foral de Navarra (-6,9%).

Movimiento Natural de población. Defunciones 2022 definitivos

Tasa de variación de defunciones 2021-2022 (%)

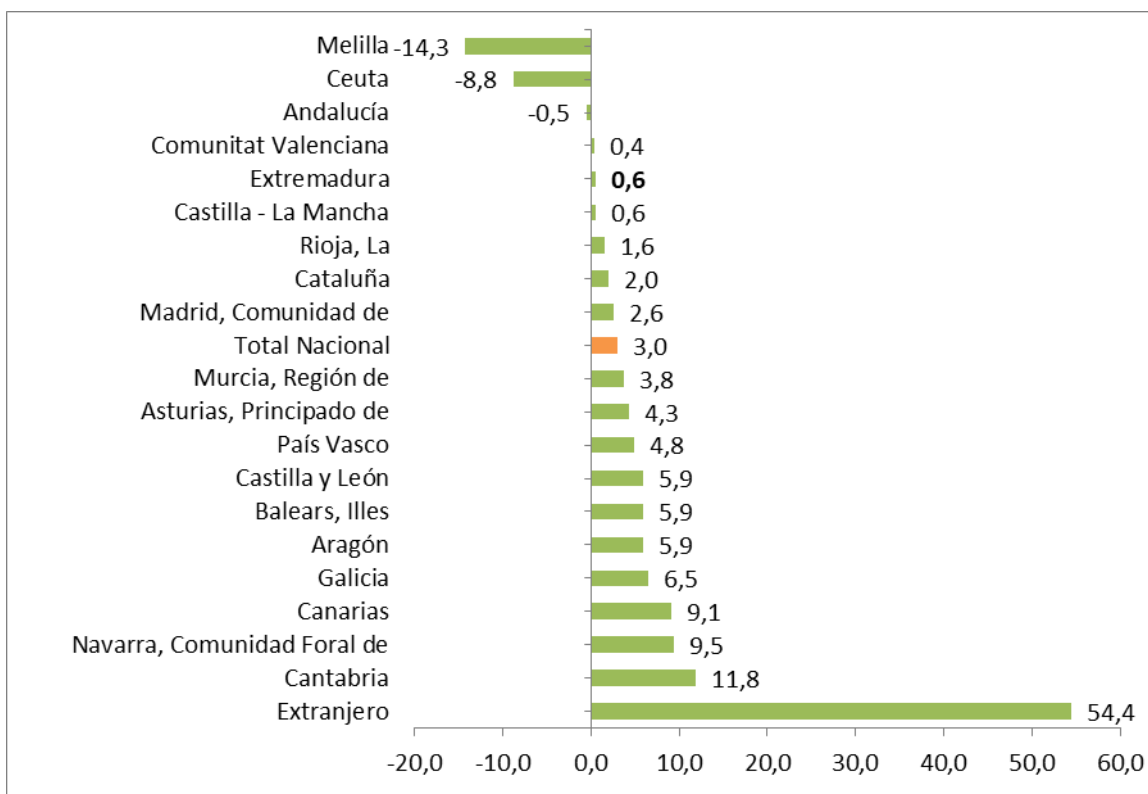

Fuente: Elaboración propia a partir de datos del INE. Movimientos Natural de Población

Fecha de actualización: 22/11/2023

CES Extremadura INFORMA. MOVIMIENTO NATURAL DE POBLACIÓN. DEFUNCIONES

En 2022 fallecieron en Extremadura 12.387 personas, lo que supuso un 0,6% más que en el mismo periodo del año anterior. El número de defunciones aumentó en la mayor parte de los territorios.

Movimiento Natural de población. Saldo vegetativo. 2022 definitivos

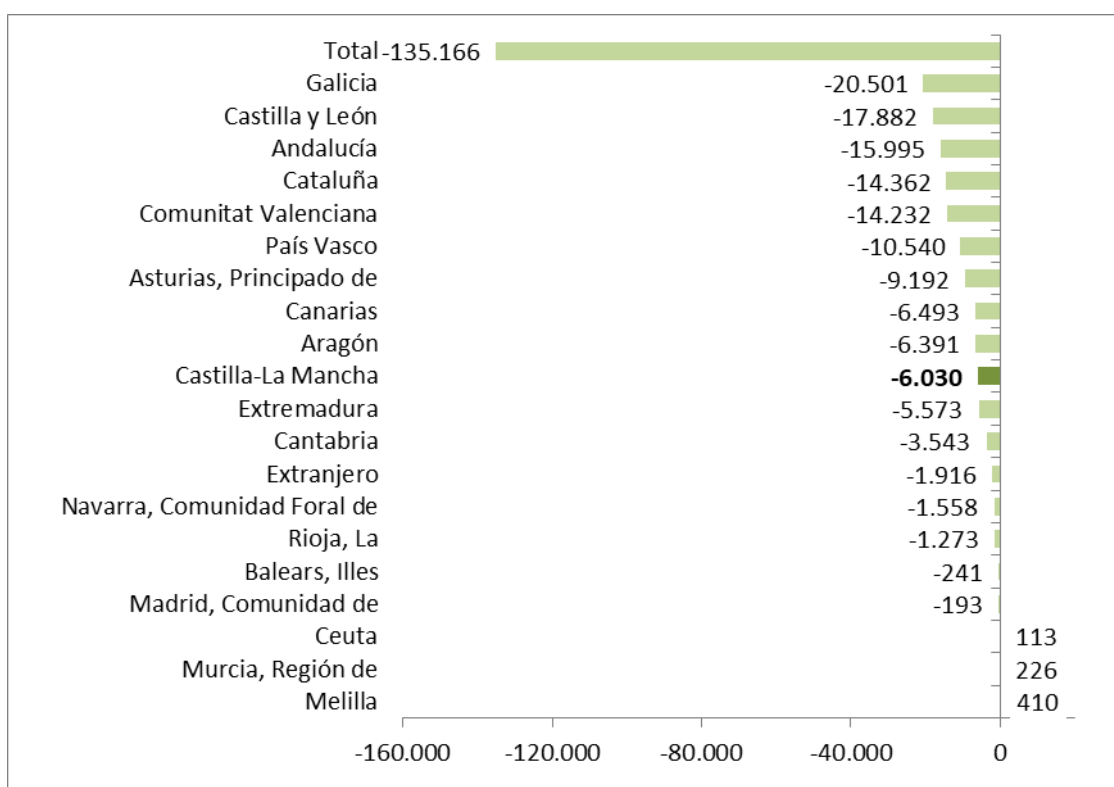

Fuente: INE. Movimientos Natural de Población.

Fecha de actualización: 22/11/2023

CES Extremadura INFORMA. MOVIMIENTO NATURAL DE POBLACIÓN. SALDO VEGETATIVO

El saldo vegetativo (nacimientos menos defunciones) con datos definitivos para 2022, fue negativo en casi todas las Comunidades Autónomas, entre ellas Extremadura. Las tres comunidades con saldo vegetativo más acusado fueron Galicia (-20.501), Castilla y León (-17.882), y Andalucía (-15.995) y las que registraron saldo vegetativo positivo fueron Murcia (226) y las ciudades autónomas de Melilla (410) y Ceuta (113).

***Estadística de migraciones.
Saldo migratorio con las Comunidades.
Extremadura. 2022 definitivo.***

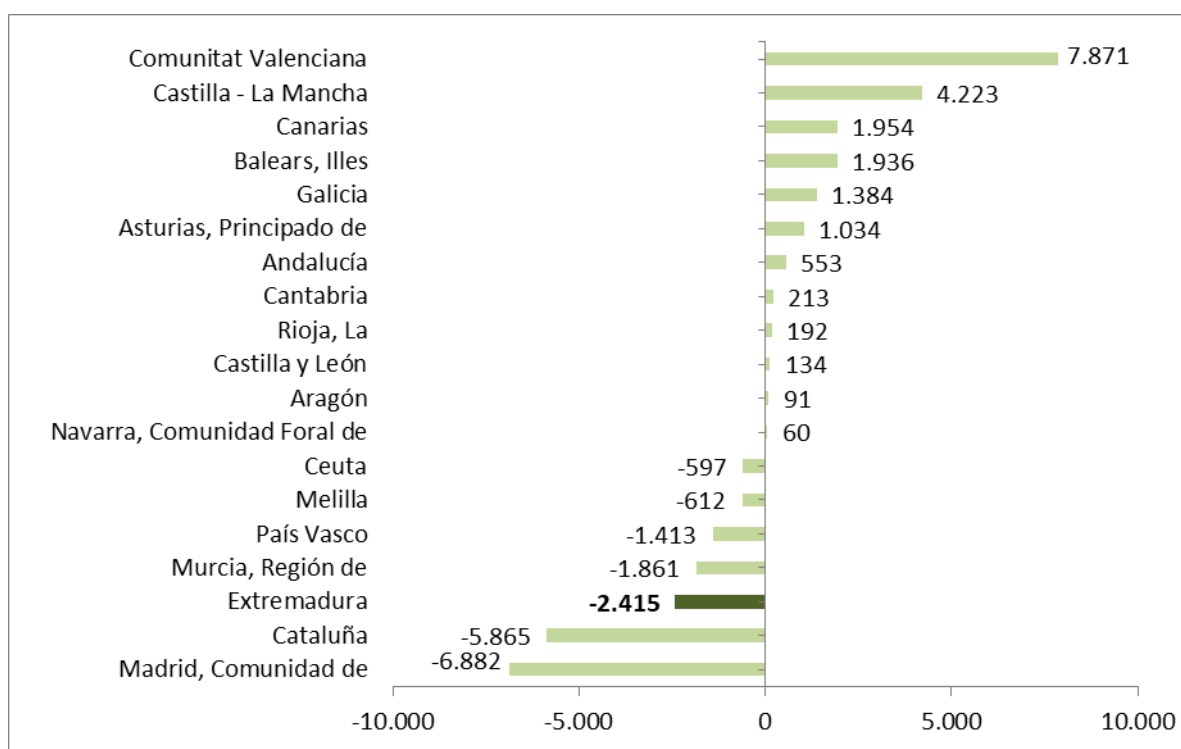

Fuente: Elaboración propia a partir de datos del INE. Estadística de Migraciones. *Datos definitivos

Fecha de actualización: 21/12/2023

CES Extremadura INFORMA. ESTADÍSTICA DE MIGRACIONES. SALDO MIGRATORIO CON LAS COMUNIDADES AUTÓNOMAS

En 2022, con datos definitivos, las Comunidades Autónomas de Valencia, Castilla la Mancha y Canarias, presentaron los saldos migratorios positivos más elevados entre Comunidades Autónomas. En el extremo opuesto, Madrid, Cataluña y Extremadura presentaron los saldos migratorios negativos más importantes.

***Estadística de Migraciones.
Saldo migratorio con el extranjero.
Extremadura. 2022 definitivos***

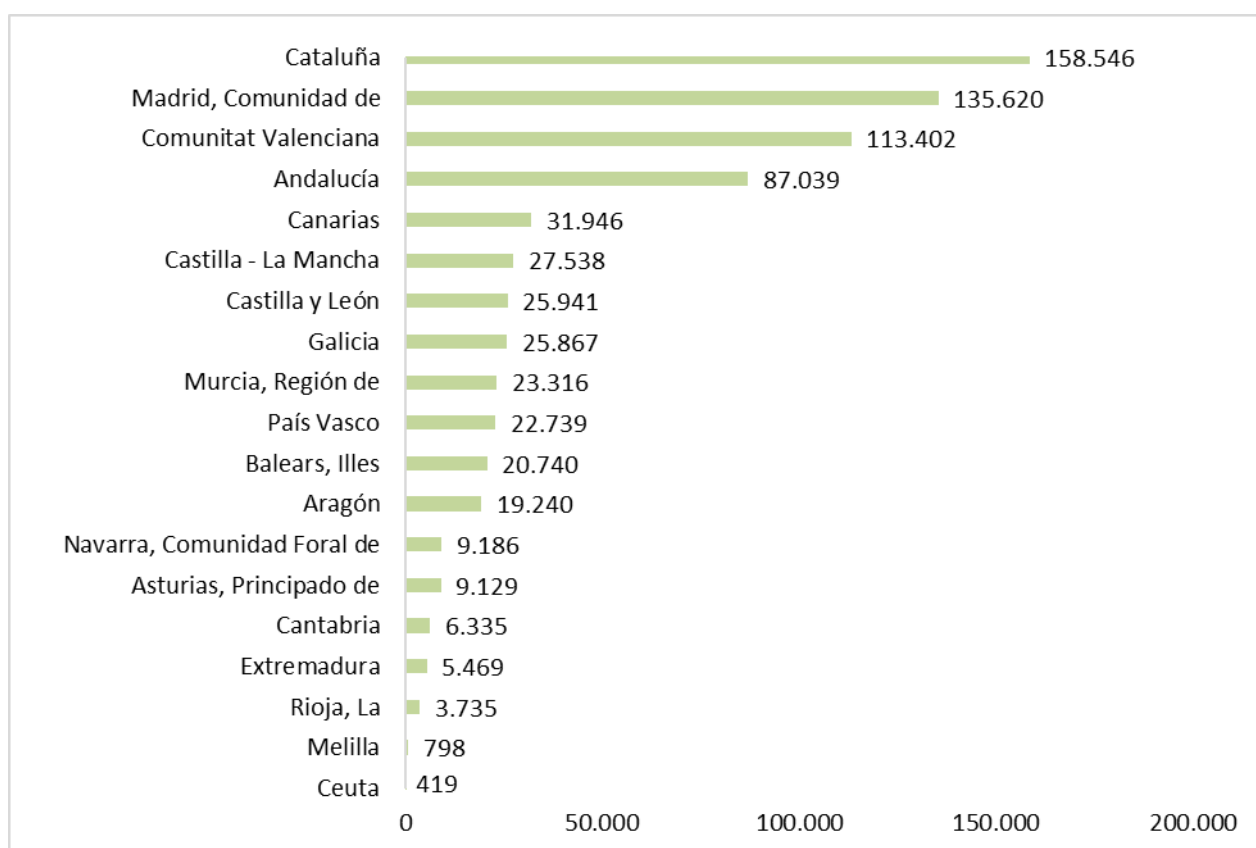

Fuente: Elaboración propia a partir de datos del INE. Estadística de Migraciones. Datos definitivos.

Fecha de actualización: 21/12/2023

CES Extremadura INFORMA. ESTADÍSTICA DE MIGRACIONES. SALDO MIGRATORIO CON EL EXTRANJERO.

Durante 2022 todas las comunidades presentaron saldo migratorio positivo con el exterior. Los saldos más elevados se dieron en Comunidad Valenciana (113.402), Madrid (135.620) y Cataluña (158.546). Por el contrario, las comunidades con menores saldos migratorios fueron La Rioja (3.735), y las ciudades autónomas de Melilla (798) y Ceuta (419). Extremadura obtuvo un saldo positivo de 5.469 personas.

**Precio medio por m² de vivienda libre.
Extremadura. IV trimestre 2023**

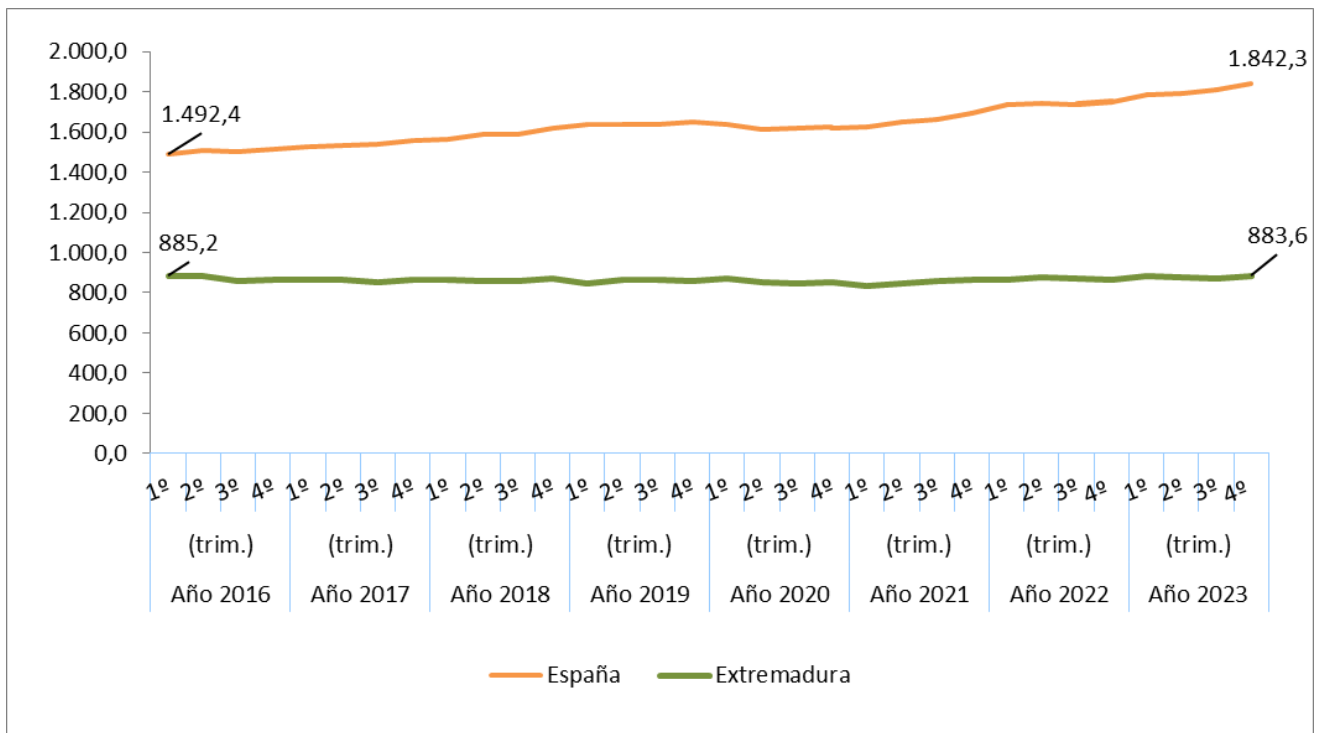

Fuente: Elaboración propia a partir de datos del Ministerio de Fomento

Fecha actualización: 23/02/2024

CES Extremadura Informa. PRECIO MEDIO POR METROS CUADRADO DE VIVIENDA LIBRE.

- El precio medio del metro cuadrado de la vivienda libre se situó en 883,6 euros en Extremadura en el tercer trimestre de 2023.
- En España fueron 1.842,3 euros por metro cuadrado.

**Transmisión de Derechos de la
Propiedad. Venta vivienda libre y
protegida. Extremadura.
Marzo 2024**

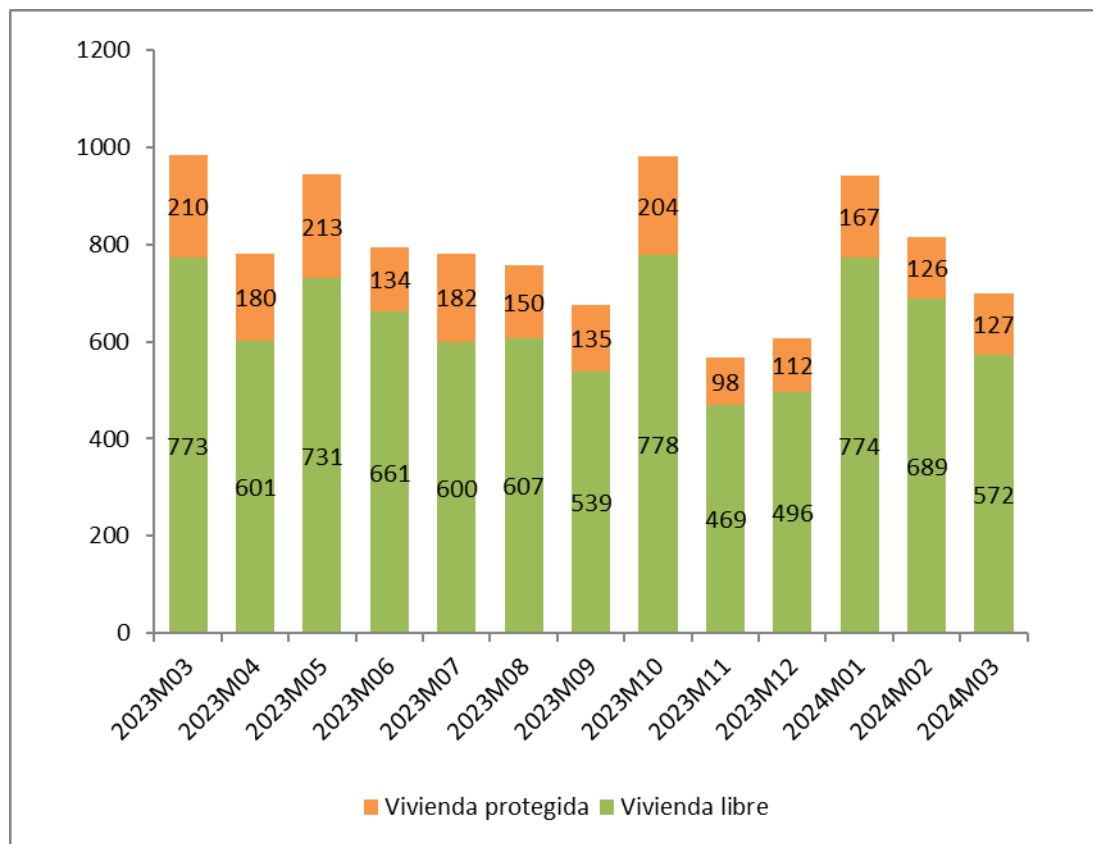

Fuente: Elaboración propia a partir de datos del INE
Fecha de actualización: 16/05/2024

CES Extremadura Informa. TRANSMISIÓN DE DERECHOS DE LA PROPIEDAD.

En el mes de marzo de 2024 se produjeron en Extremadura 699 compraventas de viviendas, de las que 127 eran viviendas protegidas y 572 viviendas libres.

***Transmisión de Derechos de la Propiedad.
Venta de vivienda nueva y usada.
Extremadura. Marzo 2024***

Número de compraventa de viviendas nuevas y usadas registradas en Extremadura

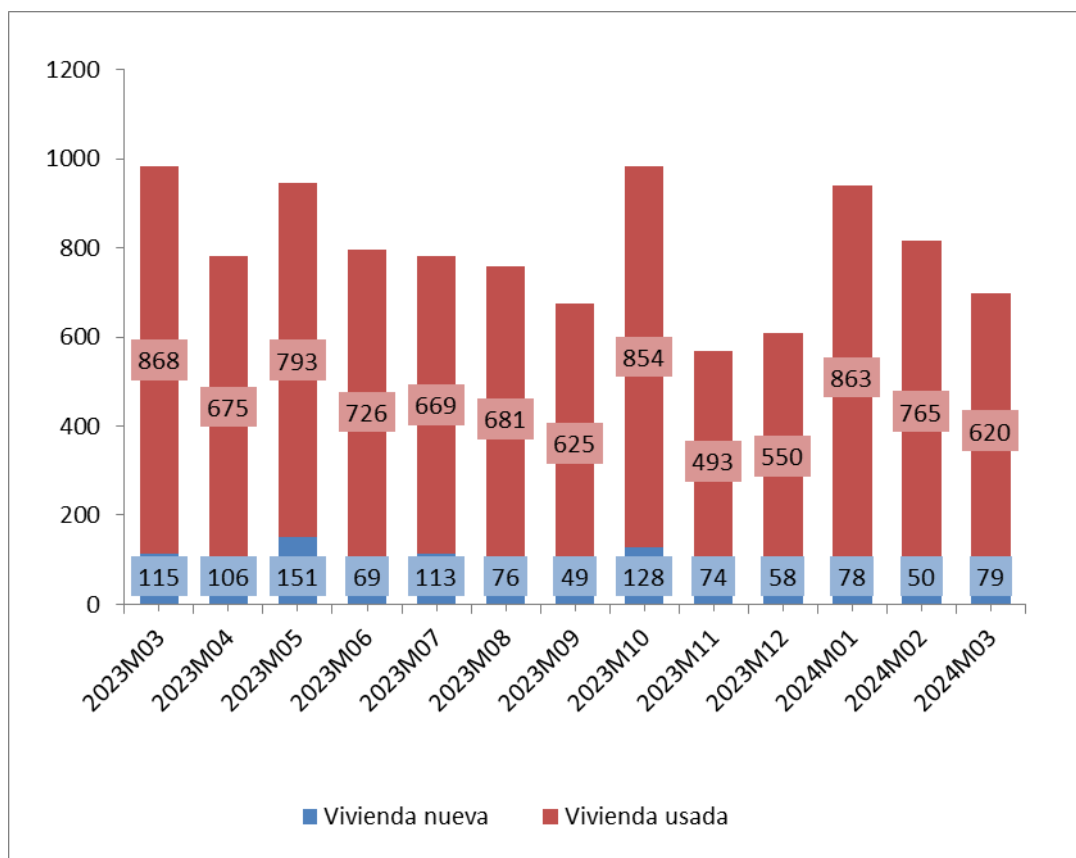

Fuente: Elaboración propia a partir de datos del INE

Fecha de actualización: 16/05/2024

CES Extremadura INFORMA. TRANSMISIÓN DE DERECHOS DE LA PROPIEDAD

En Extremadura, en el mes marzo de 2024 se produjeron 699 compraventas de viviendas, de las que 79 eran viviendas nuevas y 620 eran viviendas usadas.

Hipotecas sobre viviendas. Marzo 2024

Variación interanual (%) Número de hipotecas sobre viviendas Extremadura-España

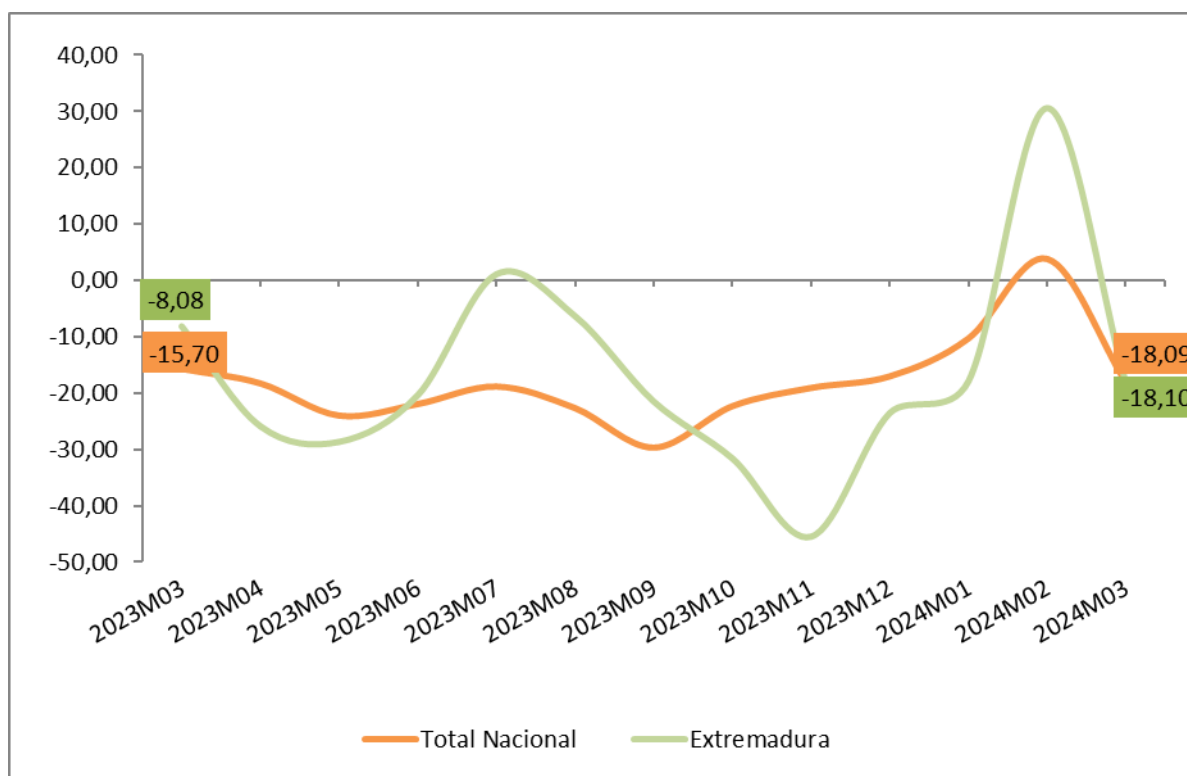

Fuente: Elaboración propia a partir de los datos del INE. Los datos son provisionales

Fecha de actualización: 27/05/2024

CES Extremadura INFORMA. ESTADÍSTICA DE HIPOTECAS.

- La variación interanual en el número de hipotecas sobre viviendas en Extremadura en el mes de marzo de 2024 fue de un -18,10%.
- En España esta variación fue de -18,09%.

Estadísticas sobre ejecuciones hipotecarias (IV trimestre 2023)

Certificaciones por ejecuciones hipotecarias iniciadas e inscritas

	2023-T IV			
	Total fincas	Viviendas	Viviendas de persona física	Viviendas de persona jurídica
Total	5.408	3.377	2.806	571
Andalucía	1.166	806	685	121
Aragón	65	50	37	13
Asturias, Principado de	59	30	30	0
Islas Baleares	105	42	32	10
Canarias	203	133	119	14
Cantabria	40	25	24	1
Castilla - La Mancha	342	236	193	43
Castilla y León	149	71	54	17
Cataluña	1.056	669	495	174
Comunitat Valenciana	893	659	545	114
Extremadura	92	37	34	3
Galicia	146	72	61	11
Madrid, Comunidad de	677	284	259	25
Murcia, Región de	249	168	151	17
Navarra, Comunidad Foral de	25	20	20	0
País Vasco	69	48	45	3
Rioja, La	68	25	20	5
Ceuta	2	1	1	0
Melilla	2	1	1	0

Fuente: Elaboración propia a partir de datos del INE

Fecha de actualización: 06/03/2024

CES Extremadura INFORMA. ESTADÍSTICA SOBRE EJECUCIONES HIPOTECARIAS.

En el cuarto trimestre de 2023, las comunidades autónomas con mayor número de ejecuciones hipotecarias sobre viviendas fueron: Andalucía (806), Comunidad Valenciana (659) y Cataluña (669). En sentido contrario, las que presentaban un número menor de ejecuciones fueron, además de las ciudades autónomas, La Rioja (25) Cantabria (25) y la Comunidad Foral de Navarra (20). Extremadura presentó un total de 37 ejecuciones sobre viviendas, de ellas 34 afectaron a viviendas de personas físicas y 3 a personas jurídicas.

Pensiones contributivas Mayo 2024

Importe medio pensiones contributivas de jubilación
(Extremadura y España)

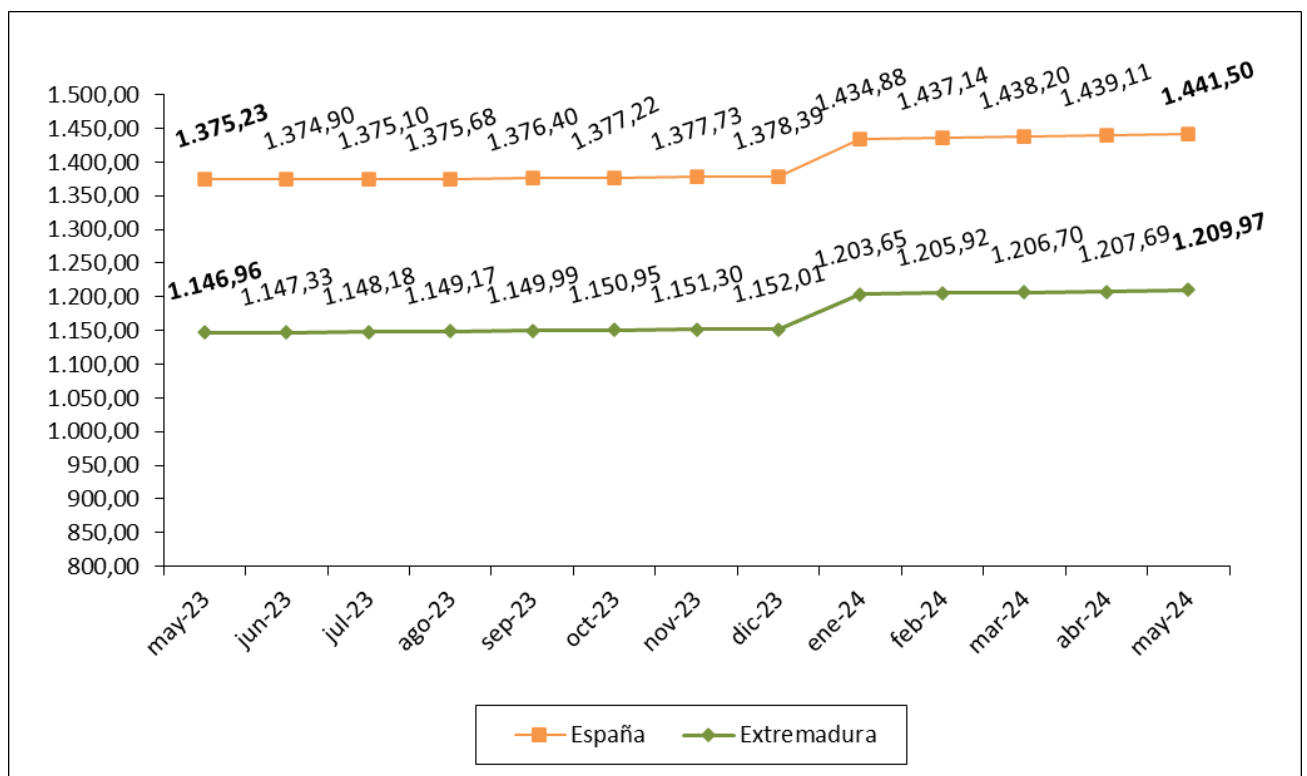

Fuente: Elaboración propia a partir de datos del Ministerio de Empleo y Seguridad Social.

Fecha de actualización: 28/05/2024

CES Extremadura Informa. PENSIONES CONTRIBUTIVAS.

- La *cuantía media de la pensión de jubilación* alcanzó en Extremadura los 1.209,97 euros.
- En España, esta pensión llegó a los 1.441,50 euros.

Pensiones no contributivas de jubilación. Abril 2024

Importe medio pensiones no contributivas de jubilación (Extremadura y España)

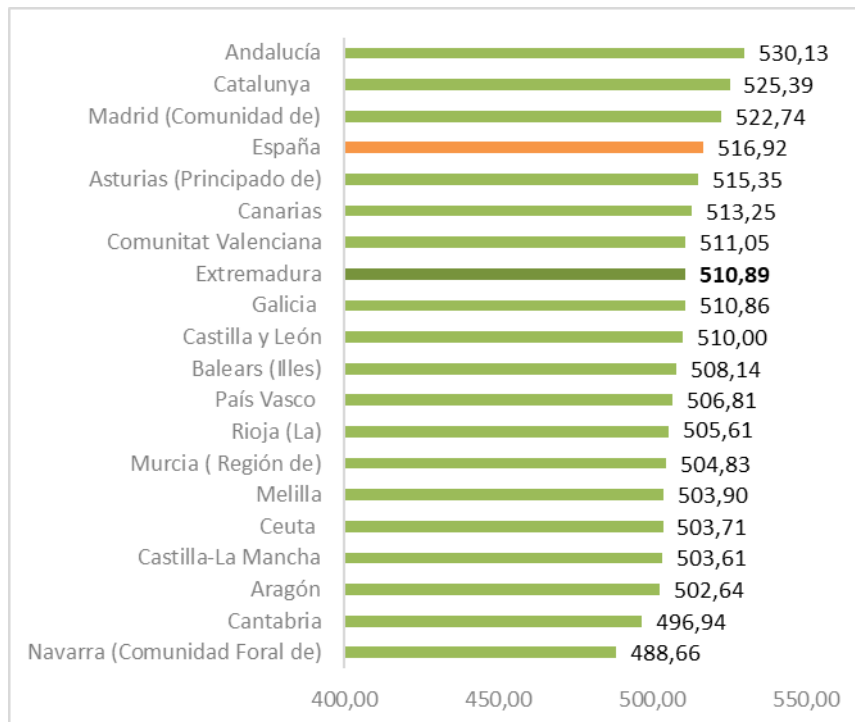

Fuente: Elaboración propia a partir de datos del Ministerio de Sanidad, Servicios Sociales e Igualdad. Instituto de Mayores y Servicios Sociales (IMSERSO).

Nota: Junto a la mensualidad se abona una paga extra

Fecha de actualización: 05/05/2024

CES de Extremadura INFORMA. PENSIONES NO CONTRIBUTIVAS DE JUBILACIÓN

- En el mes de abril había en Extremadura 7.403 PNC's de jubilación, lo que supuso el 2,64% del total de España.
- El importe medio de las PNC's de jubilación fue de 510,89 euros en Extremadura y de 516,92 euros en España.

Sistema para la Autonomía y Atención a la Dependencia a 30 de abril 2024

Porcentaje de personas con resolución de PIA en relación a la población de las Comunidades Autónoma

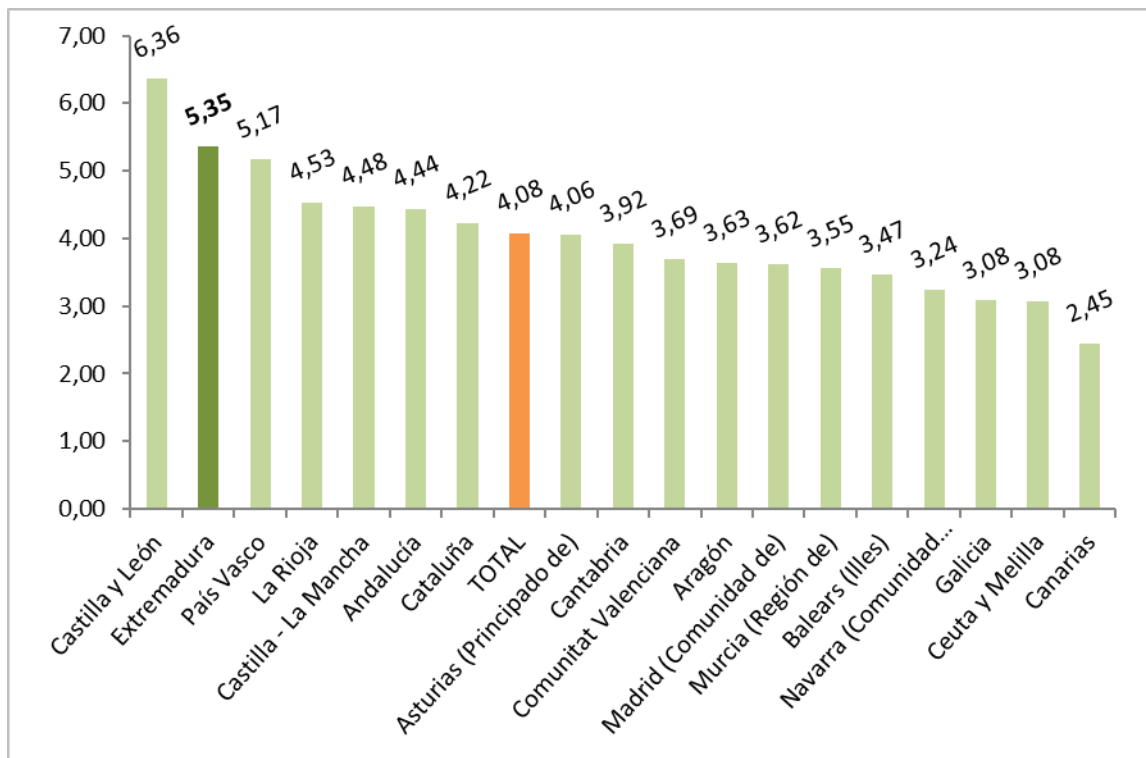

Fuente: Elaboración propia a partir de datos del Ministerio de Sanidad, Servicios Sociales e Igualdad. SAAD

Fecha actualización: 10/05/2024

CES Extremadura INFORMA. DEPENDENCIA. PERSONAS BENEFICIARIAS

A 30 de abril de 2024, había en Extremadura un total de 56.445 personas beneficiarias con prestación (un 5,35% de la población). En la media española sumaron un total de 1.960.461 personas (un 4,08% de la población).

***Sistema para la Autonomía y Atención
a la Dependencia. Solicitudes.
30 de abril de 2024***

Porcentaje de solicitudes registradas en relación a la población
de las Comunidades Autónomas

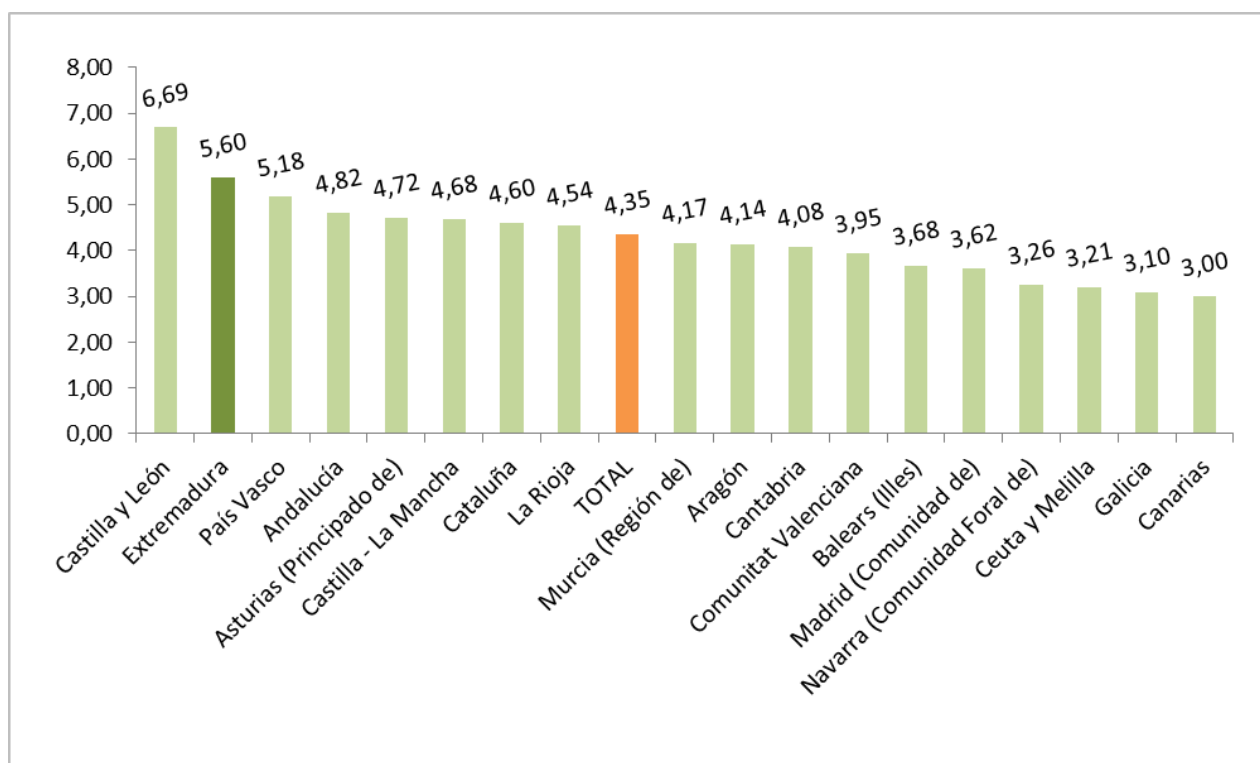

Fuente: Elaboración propia a partir de datos del Ministerio de Sanidad, Servicios Sociales e Igualdad. SAAD

Fecha actualización: 10/05/2024

CES Extremadura INFORMA. DEPENDENCIA. SOLICITUDES REGISTRADAS

A 30 de abril de 2024, había en Extremadura un total de 59.007 solicitudes registradas encontrándose por encima de la media española en cuanto a solicitudes en relación a la población (un 5,60% de la población en Extremadura y un 4,35% en la media española).

Encuesta de Presupuestos Familiares. Gasto medio por hogar. Extremadura 2021-2022

Distribución porcentual por grupos de gasto del gasto medio del hogar 2021-2022

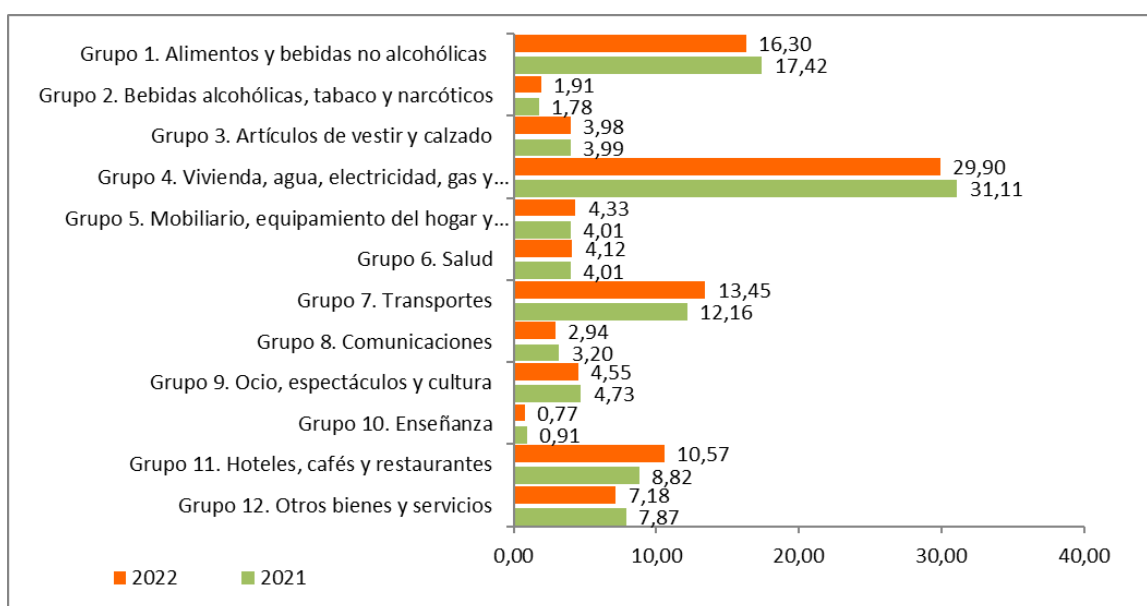

Fuente: Elaboración propia a partir de datos del INE. Encuesta de Presupuestos Familiares (EPH)

Fecha de actualización: 28/06/2023

CES Extremadura INFORMA. ENCUESTA DE PRESUPUESTOS FAMILIARES. GASTO MEDIO POR HOGAR

En el análisis por grupos de gasto, los hogares de Extremadura destinaban el 29,90% de su presupuesto a gastos relacionados con la vivienda (este grupo incluye alquileres reales, gastos corrientes de agua, electricidad, gas, comunidad, reparaciones, calefacción, así como un alquiler estimado en aquellos casos en los que el hogar es propietario de la vivienda o disfruta en régimen de cesión), y el 16,30% a alimentos. En el último año la reducción más importante tuvo lugar en los gastos destinados a vivienda, agua, electricidad, gas y otros combustibles, mientras que el aumento más significativo se produjo en los gastos destinados a hoteles, cafés y restaurantes.

**Encuesta de Condiciones de Vida.
Ingresos medios.
Extremadura- España 2014-2023**

Ingresos por personas en Extremadura y España,
2014-2023 (años de realización de la encuesta)

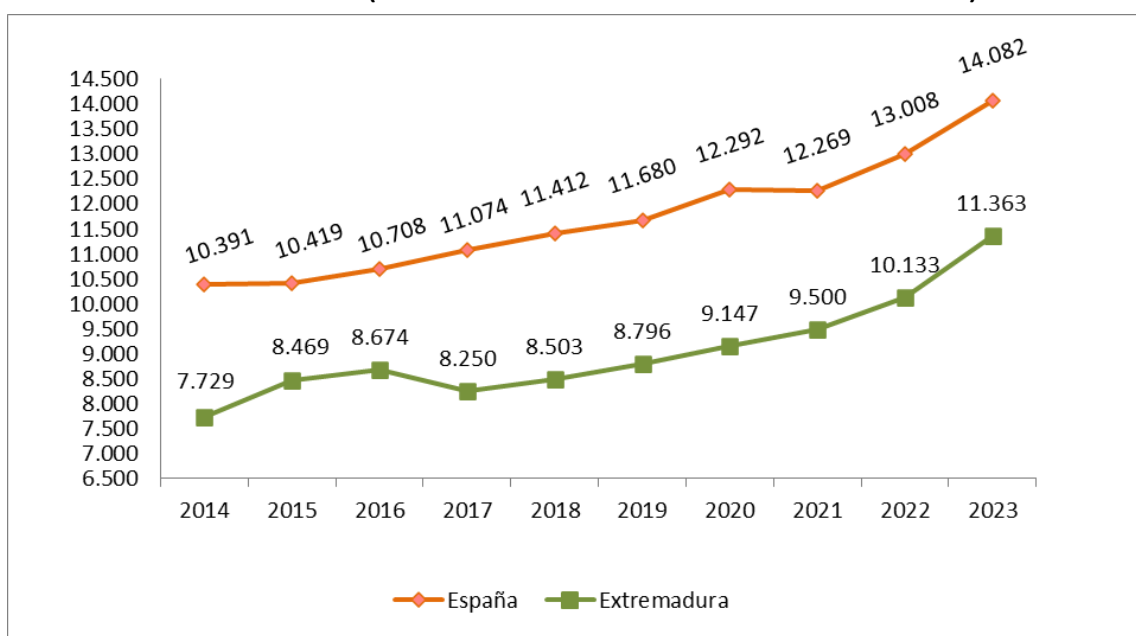

Fuente: Elaboración propia a partir de datos del INE. Encuesta de Condiciones de Vida

Fecha de actualización: 26/02/2023

CES Extremadura INFORMA. ENCUESTA DE CONDICIONES DE VIDA. INGRESOS POR PERSONA

En Extremadura, los ingresos medios por persona muestran una evolución positiva desde el año 2015 que se profundiza en los últimos dos años. En 2023, la diferencia interanual fue del 12,1% en Extremadura y del 8,3% en España, al pasar de los 10.133 euros del año anterior hasta los 11.363 euros de ingresos medios y de 13.008 a 14.082 euros, respectivamente (correspondientes a rentas de 2022).

***Encuesta de Condiciones de Vida.
Riesgo de pobreza.
Extremadura- España 2014-2023***

Porcentaje de población en riesgo de pobreza en Extremadura y España, 2014-2023

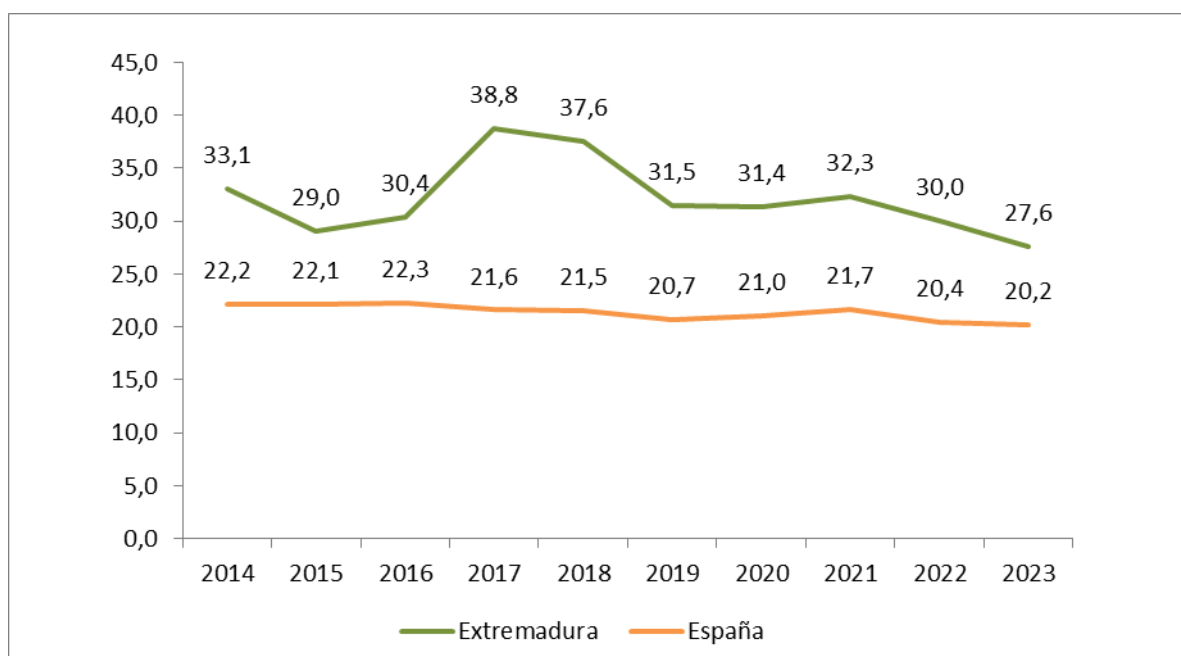

Fuente: Elaboración propia a partir de datos del INE. Encuesta de Condiciones de Vida

Fecha de actualización: 26/02/2024

CES Extremadura INFORMA. ENCUESTA DE CONDICIONES DE VIDA. RIESGO DE POBREZA

El porcentaje de población en riesgo de pobreza disminuyó respecto al año anterior en Extremadura y en España. La población en riesgo de pobreza es un indicador relativo que mide la desigualdad. No mide pobreza absoluta, sino cuántas personas tienen ingresos bajos en relación con el conjunto de la población. Así, el 20,2% de la población residente en España estaba por debajo del umbral de la pobreza, frente al 20,4% registrado el año anterior. En Extremadura este porcentaje fue de 27,6% frente al 30,0% del año anterior.



Consejo
Económico y
Social de
Extremadura

NORMAS DE INTERÉS PUBLICADAS



BOLETÍN OFICIAL DEL ESTADO

NORMAS DE INTERÉS PUBLICADAS. MAYO 2024

MINISTERIO DE LA PRESIDENCIA, JUSTICIA Y RELACIONES CON LAS CORTES

Profesión de Procura. Aranceles

Real Decreto 434/2024, de 30 de abril, por el que se aprueba el arancel de derechos de los profesionales de la Procura.

Profesiones reguladas

Real Decreto 435/2024, de 30 de abril, por el que se modifica el Real Decreto 472/2021, de 29 de junio, por el que se incorpora al ordenamiento jurídico español la Directiva (UE) 2018/958, del Parlamento Europeo y del Consejo, de 28 de junio de 2018, relativa al test de proporcionalidad antes de adoptar nuevas regulaciones de profesiones.

MINISTERIO DE TRABAJO Y ECONOMÍA SOCIAL

Sistema Nacional de Empleo

Real Decreto 438/2024, de 30 de abril, por el que se desarrollan la Cartera Común de Servicios del Sistema Nacional de Empleo y los servicios garantizados establecidos en la Ley 3/2023, de 28 de febrero, de Empleo.

MINISTERIO DE INDUSTRIA Y TURISMO

Organización

Real Decreto 439/2024, de 30 de abril, por el que se modifica el Real Decreto 962/2013, de 5 de diciembre, por el que se crea y regula el Consejo Estatal de la pequeña y la mediana empresa, y se regula el Observatorio Estatal de la Morosidad Privada.

MINISTERIO DE POLÍTICA TERRITORIAL Y MEMORIA DEMOCRÁTICA

Conferencias sectoriales

Real Decreto 440/2024, de 30 de abril, sobre criterios de funcionamiento de las Conferencias Sectoriales.

MINISTERIO PARA LA TRANSFORMACIÓN DIGITAL Y DE LA FUNCIÓN PÚBLICA

Telecomunicaciones

Real Decreto 442/2024, de 30 de abril, por el que se modifica el Reglamento por el que se establecen los requisitos para la comercialización, puesta en servicio y uso de equipos radioeléctricos, y se regula el procedimiento para la evaluación de la conformidad, la vigilancia del mercado y el régimen sancionador de los equipos de telecomunicación, aprobado por Real Decreto 188/2016, de 6 de mayo.

Esquema Nacional de Seguridad

Real Decreto 443/2024, de 30 de abril, por el que se aprueba el Esquema Nacional de Seguridad de redes y servicios 5G.

Comunicación audiovisual

Real Decreto 444/2024, de 30 de abril, por el que se regulan los requisitos a efectos de ser considerado usuario de especial relevancia de los servicios de intercambio de vídeos a través de plataforma, en desarrollo del artículo 94 de la Ley 13/2022, de 7 de julio, General de Comunicación Audiovisual.

BOE nº106, 1 de mayo de 2024

<https://www.boe.es/boe/dias/2024/05/01/>

MINISTERIO DE CIENCIA, INNOVACIÓN Y UNIVERSIDADES

Subvenciones

Real Decreto 470/2024, de 7 de mayo, por el que se regula la concesión directa de subvenciones a entidades relacionadas con la investigación y el conocimiento.

Real Decreto 471/2024, de 7 de mayo, por el que se regula la concesión directa de subvenciones al Instituto de España y a las Reales Academias y Academias de ámbito nacional.

MINISTERIO PARA LA TRANSFORMACIÓN DIGITAL Y DE LA FUNCIÓN PÚBLICA

Organización

Real Decreto 472/2024, de 7 de mayo, por el que se desarrolla la estructura orgánica básica del Ministerio de Ciencia, Innovación y Universidades.

Real Decreto 473/2024, de 7 de mayo, por el que se regula la Comisión Interministerial para la coordinación y el seguimiento de las medidas a favor de la conectividad y la digitalización de la economía y la sociedad en el ámbito de la Administración General del Estado.

BOE nº112, 8 de mayo de 2024

<https://www.boe.es/boe/dias/2024/05/08/>

MINISTERIO DE CULTURA

Organización

Real Decreto 441/2024, de 30 de abril, por el que se crea el Comité Organizador de «España País Invitado de Honor en la Feria Internacional del Libro de Guadalajara (México) 2024».

BOE nº113, 9 de mayo de 2024

<https://www.boe.es/boe/dias/2024/05/09/>

JEFATURA DEL ESTADO

Protección de colectivos vulnerables

Real Decreto-ley 1/2024, de 14 de mayo, por el que se prorrogan las medidas de suspensión de lanzamientos sobre la vivienda habitual para la protección de los colectivos vulnerables.

MINISTERIO DE LA PRESIDENCIA, JUSTICIA Y RELACIONES CON LAS CORTES

Cuerpo de la Guardia Civil

Real Decreto 477/2024, de 14 de mayo, por el que se modifica el Reglamento de adquisición y pérdida de la condición de guardia civil y de situaciones administrativas del personal de la Guardia Civil, aprobado por el Real Decreto 728/2017, de 21 de julio.

BOE nº118, 15 de mayo de 2024

<https://www.boe.es/boe/dias/2024/05/15/>

JEFATURA DEL ESTADO

Medidas urgentes

Real Decreto-ley 2/2024, de 21 de mayo, por el que se adoptan medidas urgentes para la simplificación y mejora del nivel asistencial de la protección por desempleo, y para completar la transposición de la Directiva (UE) 2019/1158 del Parlamento Europeo y del Consejo, de 20 de junio de 2019, relativa a la conciliación de la vida familiar y la vida profesional de los progenitores y los cuidadores, y por la que se deroga la Directiva 2010/18/UE del Consejo.

MINISTERIO DE LA PRESIDENCIA, JUSTICIA Y RELACIONES CON LAS CORTES

Alimentación animal

Real Decreto 496/2024, de 21 de mayo, por el que se dictan disposiciones para la aplicación en España de la normativa de la Unión Europea relativa a la alimentación de animales de granja con determinados piensos de origen animal.

MINISTERIO PARA LA TRANSFORMACIÓN DIGITAL Y DE LA FUNCIÓN PÚBLICA

Organización

Real Decreto 501/2024, de 21 de mayo, por el que se desarrolla la estructura orgánica básica del Ministerio de Inclusión, Seguridad Social y Migraciones, y se modifica el Real Decreto 1009/2023, de 5 de diciembre, por el que se establece la estructura orgánica básica de los departamentos ministeriales.

Real Decreto 502/2024, de 21 de mayo, por el que se desarrolla la estructura orgánica básica del Ministerio de Trabajo y Economía Social, y se modifica el Real Decreto 1052/2015, de 20 de noviembre, por el que se establece la estructura de las Consejerías de Empleo y Seguridad Social en el exterior y se regula su organización, funciones y provisión de puestos de trabajo.

Real Decreto 503/2024, de 21 de mayo, por el que se desarrolla la estructura orgánica básica del Ministerio para la Transición Ecológica y el Reto Demográfico, y se modifica el Real Decreto 1009/2023, de 5 de diciembre, por el que se establece la estructura orgánica básica de los departamentos ministeriales.

BOE nº124, 22 de mayo de 2024

<https://www.boe.es/boe/dias/2024/05/22/>

MINISTERIO DE EDUCACIÓN, FORMACIÓN PROFESIONAL Y DEPORTES **Formación profesional**

Real Decreto 497/2024, de 21 de mayo, por el que se modifican determinados reales decretos por los que se establecen, en el ámbito de la Formación Profesional, cursos de especialización de grado medio y superior y se fijan sus enseñanzas mínimas.

Real Decreto 498/2024, de 21 de mayo, por el que se modifican determinados reales decretos por los que se establecen títulos de Formación Profesional de grado básico y se fijan sus enseñanzas mínimas.

Real Decreto 499/2024, de 21 de mayo, por el que se modifican determinados reales decretos por los que se establecen títulos de Formación Profesional de grado medio y se fijan sus enseñanzas mínimas.

Real Decreto 500/2024, de 21 de mayo, por el que se modifican determinados reales decretos por los que se establecen títulos de Formación Profesional de grado superior y se fijan sus enseñanzas mínimas.

BOE nº129, 28 de mayo de 2024

<https://www.boe.es/boe/dias/2024/05/28/>

DIARIO OFICIAL DE EXTREMADURA

NORMAS DE INTERÉS PUBLICADAS. MAYO 2024

CONSEJERÍA DE ECONOMÍA, EMPLEO Y TRANSFORMACIÓN DIGITAL

Digitalización. Subvenciones.- Decreto 37/2024, de 23 de abril, por el que se establecen las bases reguladoras para la concesión de subvenciones destinadas a la ejecución de diversas acciones de refuerzo de la conectividad en polígonos industriales y centros logísticos y otras áreas de alta concentración empresarial en el marco del Plan de Recuperación, Transformación y Resiliencia y se aprueba la primera convocatoria.

DOE n°90, 10 de mayo de 2024

<https://doe.juntaex.es/ultimosdoe/mostrardoe.php?fecha=20240510&t=o>

CONSEJERÍA DE AGRICULTURA, GANADERÍA Y DESARROLLO SOSTENIBLE

Eficiencia energética. Subvenciones.- Decreto 22/2024, de 12 de marzo, por el que se modifica el Decreto 124/2021, de 27 de octubre, por el que se desarrollan las bases reguladoras de subvenciones para actuaciones de apoyo a la movilidad eléctrica (Programa MOVES III) en el marco del Plan de Recuperación, Transformación y Resiliencia Europeo, en Extremadura, y se aprueba la única convocatoria.

DOE n°95, 17 de mayo de 2024

<https://doe.juntaex.es/ultimosdoe/mostrardoe.php?fecha=20240517&t=o>

CONSEJERÍA DE ECONOMÍA, EMPLEO Y TRANSFORMACIÓN DIGITAL

Calendario laboral.- Decreto 41/2024, de 14 de mayo, por el que se fija el calendario de días festivos de la Comunidad Autónoma de Extremadura para el año 2025.

DOE n°96, 20 de mayo de 2024

<https://doe.juntaex.es/ultimosdoe/mostrardoe.php?fecha=20240520&t=o>

CONSEJERÍA DE AGRICULTURA, GANADERÍA Y DESARROLLO SOSTENIBLE

Expropiaciones.- Decreto 42/2024, de 21 de mayo, sobre declaración de urgencia de la ocupación de los terrenos para ejecución de las obras de "Mejora del abastecimiento a Puebla de Sancho Pérez (Badajoz) para impulsar el ahorro, eficiencia y sostenibilidad en el uso de los recursos hídricos".

DOE n°101, 27 de mayo de 2024

<https://doe.juntaex.es/ultimosdoe/mostrardoe.php?fecha=20240527&t=o>

CONSEJERÍA DE ECONOMÍA, EMPLEO Y TRANSFORMACIÓN DIGITAL

Formación para el empleo. Subvenciones.- Decreto 40/2024, de 7 de mayo, por el que se aprueban las bases reguladoras de concesión de subvenciones destinadas a la financiación del Programa CRISOL-FORMAS (Crisol-For+) y la primera convocatoria de subvenciones a entidades promotoras.

DOE nº105, 31 de mayo de 2024

<https://doe.juntaex.es/ultimosdoe/mostrardoe.php?fecha=20240531&t=o>



Junta de Extremadura