



Consejo
Económico y
Social de
Extremadura

RAES

Revista de Actualidad Económica y Social

DICIEMBRE 2024. Número 109

**DATOS DE LA
ACTUALIDAD ECONÓMICA,
LABORAL Y SOCIAL DE
EXTREMADURA**

**NOTICIAS Y NORMAS DE
INTERÉS PUBLICADAS**

COORDINADORA:

María José Pecero Cuellar

EQUIPO TÉCNICO:

Micaela Isabel Pérez Santana

Andrés Humánez Carroza

María José Navarro Martínez

Olga María Santos Reino

REVISTA DE ACTUALIDAD ECONÓMICA Y SOCIAL

Publicación Electrónica

EDITA: CES DE EXTREMADURA

Avda. de Valhondo, 1, 4ª planta

cesextremadura@juntaex.es

Tel. 924009222

La reproducción de esta publicación está permitida citando su procedencia

Mérida, 2024

Composición del Pleno del Consejo Económico y Social de Extremadura

Presidente: D. Francisco Rubio Sánchez
Secretaría General: Dña. María José Pecero Cuellar

Grupo I

D. Juan José Bote Chacón (CC.OO.)
Dña. María Encarnación Chacón Belmonte (CC.OO.)
Dña. María Jesús Estévez Herrera. (CC.OO.)
D. José Mateos Canelo (CC.OO.)

Vicepresidente: D. Francisco Morcillo Pereiro (UGT)
Dña. María Ángeles Rodríguez Márquez (UGT)
Dña. Érica Gutiérrez Méndez (UGT)
Dña. María José Ladera Baena (UGT)

Grupo II

Vicepresidente: D. Francisco Javier Peinado Rodríguez. (Confederación Regional Empresarial Extremeña- CREEX)
D. Francisco Sánchez Guijo. (CREEX)
Dña. Pilar Coslado Santibáñez (CREEX)
Dña. Pilar Acosta Llera (CREEX)
D. Pedro Rosado Alcántara (CREEX)
Dña. Luisa Santana Muñoz (CREEX)
D. Manuel Guerrero Pérez (CREEX)
Dña. Margarita Redondo Pámpano (CREEX)

Grupo III

En representación de las organizaciones que se indican:

Dña. Dolores Contador García. (Organizaciones Profesionales Agrarias)
D. Ángel Pacheco Conejero. (Economía Social)
D. Javier Rubio Merinero. (Representante de usuarios y consumidores).
D. Francisco Pedraja Chaparro. (Universidad de Extremadura).
Dña M^a Isabel Sánchez Jiménez. (Consejo de la Juventud)
D. Jesús Palo Tiburcio (Representante del Tercer Sector).
Dña. María Angustias Ventura Tirado. (Experta y portavoz grupo Tercero)
Dña. Carmen Pineda González (Experta).

Índice

Actualidad

Noticias	13
Actualidad Económica	22
• PIB Extremadura	23
• Deuda Pública	24
• Recaudación tributaria	25
• Licitación Pública	27
• Sociedades mercantiles	29
• Coste laboral total	31
• Índice de precios de consumo	32
• Índice de precios industriales	33
• Índice de producción industrial	34
• Índice de comercio al por menor	35
• Comercio exterior	36
• Ocupación hotelera	37
Actualidad Laboral	38
• Encuesta de población activa	39
• Paro registrado	43
• Afiliación a la Seguridad Social	45
• Contratos registrados	46
• Prestaciones por desempleo	47
• Huelgas y cierres patronales	48
• Mediación, arbitraje y conciliación	49
• Cooperativas y Sociedades Laborales	50
• Accidentes de trabajo	51
Actualidad Social	52
• Padrón municipal	53
• Movimiento natural de población	54
• Migraciones	59
• Compraventa de viviendas	60
• Hipotecas	62
• Prestaciones sociales	64
• Dependencia	66
• Presupuestos familiares	68
• Condiciones de vida	69
Normas de interés publicadas	70

ACTUALIDAD



*Francisco Rubio Sánchez
Presidente del CES de Extremadura*

Las actividades, más destacadas, que el Consejo Económico y Social de Extremadura ha realizado durante el mes de noviembre, son las siguientes:

ASISTENCIA 25 ANIVERSARIO FUNDACIÓN RELACIONES LABORALES.

En IFEBA, el pasado 4 de noviembre, se celebró el acto conmemorativo del 25º aniversario de la Fundación de Relaciones Laborales, al que tuve el honor de asistir. Este evento no solo celebra un cuarto de siglo de compromiso con el desarrollo de relaciones laborales saludables, sino que también destaca la colaboración esencial de sindicatos y empresarios.



La Fundación de Relaciones Laborales ha intervenido en 1.300 conflictos a lo largo de estos años, afectando a más de 1.3 millones de personas trabajadoras y logrando que se llegase a un acuerdo antes de tener que ir a los tribunales en el 57% de los casos.

ASISTENCIA AL VII CONGRESO MUJER 360º

El pasado 8 de noviembre, en el edificio Siglo XXI de Badajoz se celebró la séptima edición del congreso “Mujer Executiva 360º: Mujer es Poder”, una apuesta de la empresa Almattia Formación & Organización de Eventos Empresariales para eliminar los estereotipos de género en el ámbito social, empresarial e institucional, y para abordar la igualdad de las personas desde la inclusión, integración y armonía entre géneros, en la que el Consejo Económico y Social estuvo representado a través de su secretaria general.

La inauguración corrió a cargo de la presidenta de la Asamblea de Extremadura, Blanca Martín Delgado, y donde también participaron la presidenta del comité organizador, Pilar Coslado Santibáñez; el alcalde de Badajoz, Ignacio Gragera Barrera; el presidente de la Diputación de Badajoz, Miguel Ángel Gallardo Miranda; el delegado del Gobierno en Extremadura, José Luis Quintana, la consejera de Hacienda y Administración Pública, Elena Manzano Silva, la Secretaria General de Igualdad de la Junta de Extremadura, M^a del Ara Sánchez Vera, son algunas de las autoridades que han acudido a este congreso, que también ha contado con la presencia del director territorial de Ibercaja en Extremadura, Roberto Ledesma y el secretario general de la Confederación Regional Empresarial Extremeña, Francisco Javier Peinado Rodríguez.



Este Congreso, que cuenta con el apoyo expreso de la Junta de Extremadura y la Confederación Regional Empresarial Extremeña (CREEX), pretende que sea un foro en el que mujeres de diferentes ámbitos y con distintos roles, a través de sus testimonios, trasladen sus experiencias para salvar las diferentes barreras que, aún, hoy en día, constituyen una dificultad para conseguir la igualdad de oportunidades entre hombres y mujeres, y sobre cómo seguir avanzando en este camino, en el que la unidad debe asumir el papel principal.

FINALIZACIÓN MEMORIA SOCIOECONÓMICA Y MEMORIA DE ACTIVIDADES 2023 CES EXTREMADURA.

La Comisión de Desarrollo Regional ha finalizado los trabajos de elaboración de la Memoria Socioeconómica y Memoria de Actividades correspondientes al año 2023, y se hará entrega a la Presidenta de la Junta de Extremadura el 29 de noviembre.

APROBACIÓN MEMORIA SOCIOECONÓMICA Y MEMORIA DE ACTIVIDADES 2023.

La Memoria Socioeconómica y la Memoria de actividades del CES de Extremadura correspondientes al año 2023 fueron aprobadas por unanimidad por el Pleno del CES de Extremadura en su sesión celebrada el 18 de noviembre.

Esta Memoria se presentará y se entregará a la Presidenta de la Junta de Extremadura, el 29 de noviembre en la sede de presidencia de la Junta de Extremadura.

Finalmente, quiero agradecer a todos los componentes de los grupos las acertadas y pertinentes aportaciones que han realizado en el proceso de elaboración de esta Memoria

REUNIÓN COMITÉ EJECUTIVO DE LA RTA.

El pasado 20 de noviembre y por videoconferencia se celebró una reunión del Comité Ejecutivo de la Red Transnacional Atlántica. El objetivo de esta reunión es conocer el estado de los trabajos de elaboración del Informe sobre la macrorregión atlántica y fijar el calendario de trabajo para los próximos meses.

ASISTENCIA DEL CES DE EXTREMADURA EN LOS ACTOS DEL DÍA INTERNACIONAL DE LA ELIMINACIÓN DE LA VIOLENCIA CONTRA LA MUJER.

El 25 de noviembre el CES de Extremadura estuvo representado en el acto institucional celebrado en la Asamblea de Extremadura con motivo del Día Internacional de la Eliminación de la Violencia contra la Mujer por su vicepresidente empresarial, Francisco Javier Peinado Rodríguez.



Este acto estuvo presidido por la Presidenta de la Junta de Extremadura, D^a María Guardiola Martín, y en el que además de contar con una representación de un fragmento de la obra teatral "Ifigenia", de Silvia Zarco, bajo la dirección de Eva Romero, las portavoces de igualdad de los partidos políticos PP, PSOE y Unidas por Extremadura dieron lectura a un manifiesto de estas fuerzas políticas.

PARTICIPACIÓN "DIÁLOGO SIN FRONTERAS"

El pasado 26 de noviembre participé en el foro "Diálogo de Fronteras" en la Facultad de Ciencias Económicas y Empresariales de Badajoz. Este foro fue organizado por la

Dirección General de Acción Exterior y el Gabinete de Iniciativa Transfronteriza, y donde se abordaron desafíos y oportunidades en la frontera entre España y Portugal.



ASISTENCIA A LA CONFERENCIA AULA CULTURA HOY.

En el salón de actos de la Cajalmendralejo asistí a una fascinante conferencia titulada "Entre la Historia y la Novela. IV Viaje de Colón", impartida por D. Cristóbal Colón de Carvajal y Gorosábel, XVIII Duque de Veragua y Grande de España. El evento, organizado dentro de las actividades "aula cultura de hoy", ofreció una perspectiva única sobre los viajes históricos de Colón, mezclando hechos históricos con la narrativa literaria.



ENTREGA DE LA MEMORIA SOCIOECONÓMICA Y MEMORIA DE ACTIVIDADES 2023 DEL CES DE EXTREMADURA

El 29 de noviembre, tuvo lugar el acto de entrega de la Memoria Socioeconómica y Memoria de Actividades 2023 a la presidenta de la Junta de Extremadura, D^a María Guardiola Martín en la sala de las banderas de presidencia de la Junta de Extremadura.

A este acto de entrega estuvo acompañado por los dos Vicepresidentes, Secretaria General y un miembro por parte de cada uno de los grupos representados en el CES.



Este documento, como es tradición, consta de tres capítulos. Con la finalidad de que cualquier persona interesada pueda hacerse una idea del contenido, se ha realizado un Resumen Ejecutivo poniendo de relieve lo más destacado en cuanto a la situación socioeconómica de Extremadura, aspectos que han sido convenientemente analizados en profundidad en el interior

Esta Memoria Socioeconómica es elaborada íntegramente por los técnicos del CES de Extremadura y su singularidad radica en ofrecer una visión de conjunto de la realidad extremeña en los ámbitos económico y social. No se trata de una mera recopilación de datos, si no que en ella hay algo que va más allá, y que es lo que realmente le confiere su valía y autenticidad, ya que son datos, como no puede ser de otra manera, pero impregnados de la opinión del Consejo Económico y Social.



Tengo que destacar la importancia de esta Memoria, ya que es la única de ámbito regional que da a conocer a la sociedad extremeña la situación socioeconómica que año a año presenta nuestra Comunidad Autónoma, y a la que se puede acceder mediante el siguiente enlace <https://www.juntaex.es/w/informe-anual-ces-2023>.

Quiero agradecer, en nombre del CES de Extremadura y muy particularmente, en el mío propio, la contribución que la Comisión de Desarrollo Regional, el personal técnico y a la secretaria general han realizado para su correcta confección, así como a todas aquellas personas e instituciones ajenas al CES que han colaborado en el documento final, aportando ideas, datos y valoraciones, sin las cuales no hubiera sido posible este trabajo

OTRAS ACTIVIDADES.

El CES de Extremadura continúa con su actividad. La Comisión Permanente de este órgano consultivo está trabajando en elaboración en el Dictamen sobre el Anteproyecto de Ley de reconocimiento universal UNINDE, así como en el informe de la RTA sobre la macrorregión atlántica, y en la elaboración de un informe a iniciativa propia que versará sobre la situación de la vivienda en Extremadura.

Francisco Rubio Sánchez
Presidente del CES de Extremadura

Adif encarga un estudio sobre la circulación de trenes de mercancías en el AVE extremeño

El trabajo se centrará en el efecto que tendría el cruce con un servicio de viajeros en el tramo entre la estación de Monfragüe y Mérida.

3 de noviembre 2024

<https://www.hoy.es/extremadura/adif-encarga-estudio-sobre-circulacion-trenes-mercancias-20241103204548-nt.html>

El paro crece ligeramente en octubre en Extremadura, aunque baja en 7.436 personas respecto al año pasado.

La cifra total de desempleados en la región asciende a 72.767.

5 de noviembre 2024

<https://www.hoy.es/extremadura/paro-crece-ligeramente-octubre-extremadura-baja-7436-20241105094247-nt.html>

El paro sube en Extremadura en 264 personas hasta situarse en 72.767 desempleados

Con respecto a octubre de 2023, el desempleo en la región ha disminuido en 7.436 personas.

5 de noviembre 2024

<https://www.elperiodicoextremadura.com/extremadura/2024/11/05/paro-sub-extremadura-264-personas-111386801.html>

Varios trenes con conexión en Extremadura harán parte del trayecto por carretera por obras en Puertollano

Las obras serán del 9 al 11 de noviembre y afectará a los servicios que conectan la región con la provincia de Ciudad Real.

6 de noviembre 2024

<https://www.hoy.es/extremadura/varios-trenes-conexion-extremadura-haran-parte-trayecto-20241106113217-nt.html>

Las reclamaciones de los usuarios extremeños ante el Banco de España alcanzan cifras récord.

El año pasado recibió 790 reclamaciones de residentes en la región, pero la entidad supervisora detecta un aumento este año.

6 de noviembre 2024

<https://www.hoy.es/extremadura/reclamaciones-financieras-presentadas-ante-banco-espana-alcanzan-20241106211504-nt.html>

El Ingreso Mínimo Vital, un salvavidas para 72.000 extremeños

El Ingreso Mínimo Vital llega a casi 24.000 hogares extremeños en el mes de octubre, lo que supone un incremento que ronda el 30% respecto a hace un año. La cuantía media que reciben es de 402 euros.

7 de noviembre 2024

<https://www.elperiodicoextremadura.com/extremadura/2024/11/07/ingreso-minimo-vital-salvavidas-72-111450456.html>

El primer pago del cheque guardería a los nacidos en 2022 se abonará antes de final de año

La Consejería de Educación debe publicar primero la resolución con las familias beneficiarias: "todavía no hay una fecha determinada, será lo antes posible"

La administración ha recibido un total de 2.588 solicitudes, de las que se han admitido 2.441. Hay otras 147 desestimadas por "falta de documentación".

7 de noviembre 2024

<https://www.elperiodicoextremadura.com/extremadura/2024/11/07/primer-pago-cheque-guarderia-nacidos-111450779.html>

La ayuda de Extremadura a Valencia: 27 tráilers y 10 camiones llenos de alimentos y productos de limpieza.

Bautista destaca una vez más la respuesta "ejemplar" del pueblo extremeño ante la catástrofe de la DANA.

El relevo de los equipos de policía local desplegados en la zona cero comenzará este fin de semana.

7 de noviembre 2024

<https://www.elperiodicoextremadura.com/extremadura/2024/11/07/ayuda-extremadura-valencia-27-trailers-111463265.html>

La gigafactoría de Navalmoral y la industria del automóvil, en vilo

El nuevo presidente de EE UU ha dicho en campaña que pondrá aranceles de hasta el 200% para impedir la entrada de vehículos en su país.

8 de noviembre 2024

<https://www.hoy.es/extremadura/gigafactoria-navalmoral-industria-automovil-vilo-20241108073100-nt.html>

Alquilar hoy una habitación en Cáceres cuesta tanto como un piso entero hace cinco años.

Ante la dificultad para acceder a una vivienda, hay cacereños que ya deciden compartir casa. La subida de su precio se debe a la escasez de la oferta o al cambio en las necesidades habitacionales de los inquilinos.

8 de noviembre 2024

<https://www.elperiodicoextremadura.com/caceres-local/2024/11/08/alquilar-hoy-habitacion-caceres-cuesta-111485970.html>

Extremadura, segunda productora nacional de arroz, quiere precios justos

Las necesidades y las dificultades del sector.

10 de noviembre 2024

<https://www.elperiodicoextremadura.com/extremadura/2024/11/10/extremadura-segunda-productora-nacional-arroz-111557998.html>

El gasto de la Junta en obras cae un 27% respecto al pasado año.

La ejecución del presupuesto de ingresos sube en casi 800 millones de euros hasta el tercer trimestre respecto a 2023.

11 de noviembre 2024

<https://www.hoy.es/extremadura/gasto-junta-obras-cae-respecto-pasado-ano-20241111071235-nt.html>

La Airef advierte de que la región incurrirá el próximo año en un déficit del 1%

La entidad apunta que caerán los ingresos por fondos europeos pero seguirán creciendo los gastos.

11 de noviembre 2024

<https://www.hoy.es/extremadura/airef-advierete-region-incurrira-proximo-ano-deficit-20241111071251-nt.html>

El sector turístico de Extremadura rechaza el nuevo registro de viajeros del Gobierno central.

Afirma que invade la privacidad del usuario y crea más carga de trabajo. El Real Decreto entra en vigor el 2 de diciembre, aunque pospone la exigencia a hoteleros y agencias de pedir más datos de los clientes.

11 de noviembre 2024

<https://www.elperiodicoextremadura.com/extremadura/2024/11/11/sector-turistico-extremadura-rechaza-nuevo-111577018.html>

Una obra hace que la presa de Valuengo suelte 7.000 millones de litros de agua

La Junta, titular del embalse jerezano, dice que ahora es el momento de arreglar una compuerta, con el pantano al 85% de su capacidad.

11 de noviembre 2024

<https://www.hoy.es/extremadura/obra-presa-valuengo-suelta-7000-millones-litros-2024111195932-nt.html>

Adif retirará las traviesas de madera del último tramo que queda en Extremadura

La entidad encarga por 1,1 millones de euros la mejora de cuatro kilómetros entre Cáceres y Arroyo-Malpartida.

12 de noviembre 2024

<https://www.hoy.es/extremadura/adif-retirara-traviesas-madera-ultimo-tramo-queda-20241112071732-nt.html>

El aval de la Junta de Extremadura para la compra de vivienda agota el presupuesto en cuatro meses

El éxito de la iniciativa, que ha beneficiado a 262 jóvenes, obliga al Ejecutivo a ampliar los fondos de este año con dos millones de euros más

La edad de los compradores es de unos 30 años y están recibiendo una media de 12.000 euros para hipotecas que rondan los 84.000.

12 de noviembre 2024

<https://www.elperiodicoextremadura.com/extremadura/2024/11/12/aval-junta-extremadura-compra-vivienda-111611331.html>

Las diputaciones firman con los agentes sociales un acuerdo al margen de la Junta.

Las instituciones provinciales se suman a la concertación de sus políticas con los sindicatos CC OO y UGT y la patronal Creex.

13 de noviembre 2024

<https://www.hoy.es/extremadura/diputaciones-firman-agentes-sociales-acuerdo-margen-junta-20241113072304-nt.html>

Transportes invierte 3 millones para la modernización del túnel de Miravete de Cáceres

Las obras introducirán tecnología LED y un sistema de regulación inteligente para optimizar la eficiencia energética. Serán acometidas con fondos europeos.

13 de noviembre 2024

<https://www.elperiodicoextremadura.com/caceres-local/2024/11/13/transportes-invierte-3-millones-modernizacion-111629410.html>

Extremadura envejece: ya hay 31.500 mayores de 60 años más que jóvenes menores de 30

El envejecimiento se intensifica y no deja de crecer año tras año. «Es un éxito social, pero muy negativo desde el punto de vista económico y demográfico», señala un experto de la UEx.

14 de noviembre 2024

<https://www.elperiodicoextremadura.com/extremadura/2024/11/14/extremadura-envejece-hay-31-500-111678511.html>

Los precios suben hasta el 1,8% en Extremadura en octubre en tasa interanual.

Vivienda, agua, electricidad, gas y otros combustibles, donde más han subido.

14 de noviembre 2024

<https://www.elperiodicoextremadura.com/extremadura/2024/11/14/precios-suben-1-8-extremadura-111694751.html>

Almaraz entra en descuento mientras los profesionales no hallan evidencias que apoyen su cierre.

Un foro multidisciplinar reúne a especialistas en Biología, Oncología o Ingeniería y a la sociedad civil.

15 de noviembre 2024

<https://www.elperiodicoextremadura.com/extremadura/2024/11/15/almaraz-entra-descuento-profesionales-hallan-111709396.html>

La Junta invierte 568 millones en un año para afrontar el reto demográfico.

El ejecutivo extremeño se esfuerza en analizar y adaptar las medidas a la realidad presente, incentivando la actuación transversal en materia demográfica en el conjunto de las consejerías.

17 de noviembre 2024

<https://www.elperiodicoextremadura.com/extremadura/2024/11/17/junta-invierte-568-millones-ano-111717143.html>

La Junta de Extremadura espera ofrecer 31,3 millones en ayudas estatales a la vivienda.

Infraestructuras prepara un decreto en el que unificará en una sola norma todas las líneas del plan vigente en su último año de aplicación.

18 de noviembre 2024

<https://www.hoy.es/extremadura/junta-extremadura-espera-ofrecer-313-millones-ayudas-20241118073448-nt.html>

Casi el 60% de los extremeños vive en el mismo municipio donde nació.

Extremadura y Murcia son las dos comunidades del país con mayor proporción de población autóctona. El éxodo, la caída demográfica y el envejecimiento, claves.

18 de noviembre 2024

<https://www.elperiodicoextremadura.com/extremadura/2024/11/18/60-extremenos-vive-municipio-nacio-111780731.html>

Los trenes de la plataforma logística se retrasan por las acreditaciones de la plantilla.

Estaban previstos para mediados de mes, pero la Junta no espera convoyes antes de finales de noviembre por la acreditación de los trabajadores por Adif.

18 de noviembre 2024

<https://www.hoy.es/badajoz/trenes-plataforma-logistica-retrasan-permisos-plantilla-20241118195316-nt.html>

Extremadura registra el número de muertos por accidente laboral más alto en dos décadas.

En lo que va de 2024 han fallecido 23 personas en sus puestos de trabajo; la última un joven de tan solo 24 años.

19 de noviembre 2024

<https://www.hoy.es/extremadura/extremadura-registra-numero-muertos-accidente-laboral-alto-20241119072425-nt.html>

El SES sumará un 3% más de pacientes si Muface desaparece

Sería la segunda comunidad autónoma más perjudicada del país, tras Castilla y León, por el volumen relativo de mutualistas y su envejecimiento

La Junta habla de «máxima preocupación» y pide claridad y recursos. Los médicos avisan de sobrecarga con casi un 5% más de mayores de 65 años.

19 de noviembre 2024

<https://www.elperiodicoextremadura.com/extremadura/2024/11/19/ses-sumara-3-pacientes-muface-111819340.html>

Extremadura registra el menor descenso de la natalidad en una década

Las defunciones vuelven a niveles prepandemia COVID.

20 de noviembre 2024

<https://www.elperiodicoextremadura.com/extremadura/2024/11/20/extremadura-registra-menor-descenso-natalidad-111885477.html>

Estos son los municipios extremeños con más y menos tasa de esfuerzo para alquilar.

Es el esfuerzo que la familia realiza para alquilar una vivienda.

21 de noviembre 2024

<https://www.elperiodicoextremadura.com/extremadura/2024/11/21/son-municipios-extremenos-tasa-esfuerzo-111896063.html>

La Junta de Extremadura cifra en más de un 90% la ejecución del presupuesto de 2024

Manzano reconoce que los datos de la partida de inversiones son "mejorables", pero afirma que finalizará el año con 185 millones de euros liquidados.

21 de noviembre 2024

<https://www.elperiodicoextremadura.com/extremadura/2024/11/21/junta-cifra-90-ejecucion-presupuesto-111898980.html>

La construcción de Plasencia colaborará con la Junta para ampliar las viviendas de Protección Oficial

La comisión de promotores de la federación regional Pymecon planteará fórmulas legales para hacer posible la colaboración público-privada en toda la región.

22 de noviembre 2024

<https://www.elperiodicoextremadura.com/plasencia/2024/11/22/construccion-plasencia-colaborara-junta-ampliar-111905396.html>

Llega con más de dos horas de retraso el tren Mérida-Madrid por una «incidencia técnica».

El tren averiado fue remolcado desde la estación de Torrijos.

24 de noviembre 2024

<https://www.hoy.es/extremadura/llega-dos-horas-retraso-tren-meridamadrid-incidencia-20241124221631-nt.html>

La venta de vivienda en la región no para de crecer y ya supera las mil operaciones al mes.

La región registró el pasado septiembre el mayor repunte de compraventa de todo el país, con incremento además en los precios.

24 de noviembre 2024

https://www.hoy.es/extremadura/venta-vivienda-sub-region-supera-mil-operaciones-20241124202319-nt.html#vtm_modulosEngag=lomas::noticia:5

Extremadura logra el mayor número de visitantes para un mes de octubre en 14 años

Los hoteles recibieron 136.908 viajeros y las pernoctaciones llegaron a 252.271, un 11,9% y 6,6% más, respectivamente, en tasa interanual.

24 de noviembre 2024

<https://www.elperiodicoextremadura.com/extremadura/2024/11/24/extremadura-logra-mayor-numero-visitantes-111983706.html>

Las denuncias por violencia de género en Extremadura se duplican en la última década.

Actualmente hay 2.661 casos activos por agresiones machistas, lo que supone un incremento del 20% respecto al año pasado.

25 de noviembre 2024

<https://www.hoy.es/extremadura/denuncias-violencia-genero-extremadura-duplican-ultima-decada-20241125072314-nt.html>

Transportes adjudica el estudio de la nueva estación de Alta Velocidad de Plasencia.

Lo hará una empresa madrileña por 373.831 euros y tendrá 23 meses para plantear la mejor ubicación.

Incluirá la mejora de accesos desde el centro urbano.

25 de noviembre 2024

<https://www.elperiodicoextremadura.com/plasencia/2024/11/25/transportes-adjudica-estudio-nueva-estacion-112000530.html>

Extremadura es una de las autonomías con menos abandono universitario

Solo Madrid y País Vasco tienen mejores datos que la región, que registra una tasa de abandono del 11,9%.

27 de noviembre 2024

<https://www.elperiodicoextremadura.com/extremadura/2024/11/27/extremadura-autonomias-abandono-universitario-112087239.html>

Almaraz tendrá un año para solicitar la prórroga de actividad antes del apagón

El reciente cambio de cartera en el Ministerio de Transición Ecológica recrudece las peticiones para que la central continúe, pero el calendario de cierre no se altera.

27 de noviembre 2024

<https://www.elperiodicoextremadura.com/extremadura/2024/11/27/almaraz-tendra-ano-solicitar-prorroga-112087139.html>

Las exportaciones extremeñas crecen un 11,7% hasta septiembre, el tercer mayor incremento del país

El consejero de Economía, Empleo y Transformación Digital, Guillermo Santamaría, los considera unos "excelentes datos", de los que los "protagonistas" son los empresarios.

27 de noviembre 2024

<https://www.elperiodicoextremadura.com/extremadura/2024/11/27/exportaciones-extremenas-crecen-11-7-112117454.html>

Extremadura, líder en renovables, tramita quince nuevos proyectos

El delegado del Gobierno destaca que en el periodo 2020-2024 se han puesto en marcha instalaciones con una potencia de más de 4.000 MW, "dos veces la Central Nuclear de Almaraz".

28 de noviembre 2024

<https://www.elperiodicoextremadura.com/extremadura/2024/11/28/extremadura-lider-renovables-tramita-quince-112125993.html>

El nuevo Plan de Riesgos Laborales de Extremadura contará con 4,4 millones más y se amplía a los autónomos.

Junta, sindicatos y patronal rubrican el acuerdo con la mirada puesta en el repunte de la siniestralidad: más de 20.070 accidentes y 23 muertes en 2024.

Se prevén acciones específicas frente a caídas en altura, vuelcos de maquinaria, atrapamientos y también los efectos del calor.

28 de noviembre 2024

<https://www.elperiodicoextremadura.com/extremadura/2024/11/28/nuevo-plan-riesgos-laborales-extremadura-112147631.html>

Cáceres busca parejas jóvenes con hijos para frenar la sangría de la despoblación.

La Junta aborda en unas jornadas la gravedad del éxodo rural: «La ciudad no puede vivir sin el campo, pero no lo sabe».

Extremadura participará en un proyecto piloto para adaptarse al cambio demográfico.

29 de noviembre 2024

<https://www.elperiodicoextremadura.com/caceres-local/2024/11/29/caceres-busca-parejas-jovenes-hijos-112151316.html>

ACTUALIDAD ECONÓMICA

ACTUALIDAD ECONÓMICA:

- * PIB Extremadura
- * Deuda pública
- * Recaudación tributaria
- * Licitación Oficial (SEOPAN)
- * Sociedades mercantiles en Extremadura
- * Coste laboral total
- * Índice de Precios al Consumo
- * Índice de precios industriales
- * Índice de producción industrial
- * Índice de Comercio al por menor
- * Comercio exterior
- * Ocupación hotelera

**Contabilidad Regional Trimestral de
Extremadura. PIB Base 2015.
IIT 2020-IIT 2024 (% variación anual)**

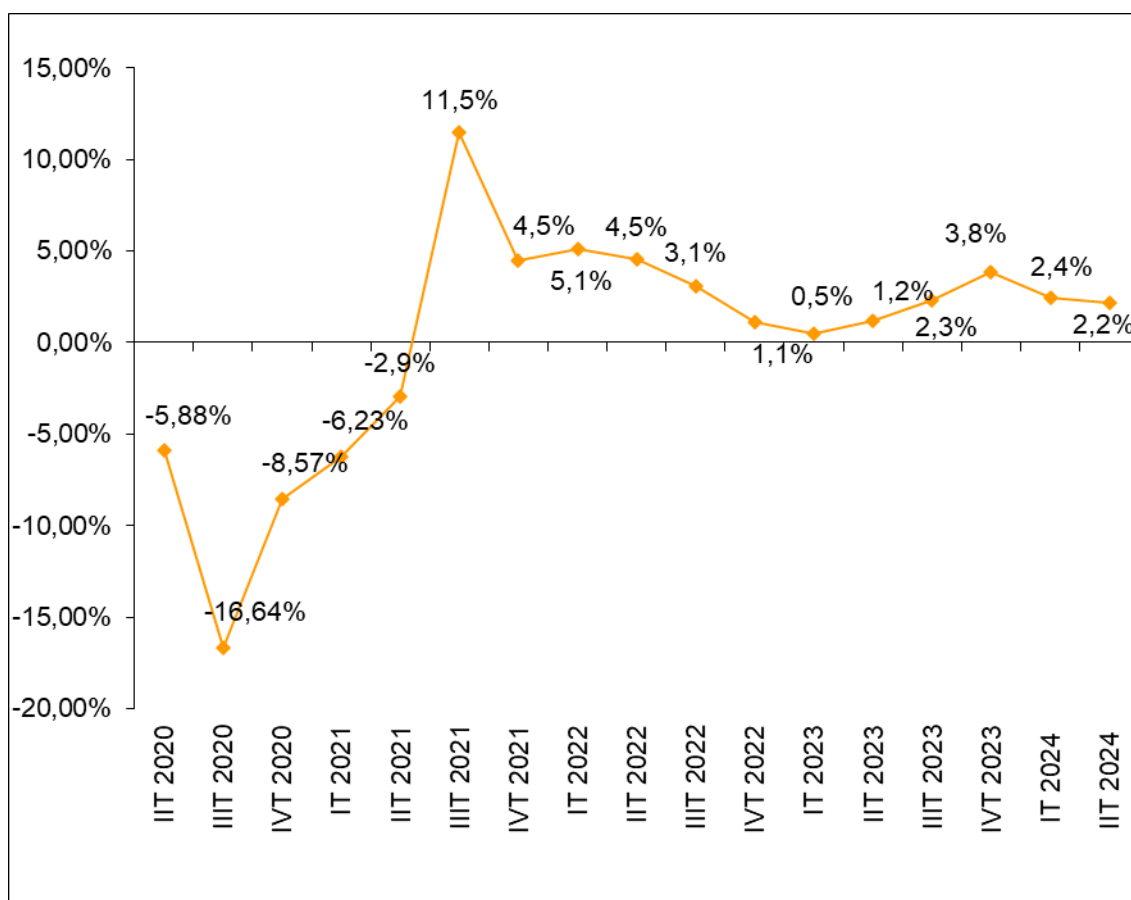

Fuente: Elaboración propia a partir de datos del Instituto de Estadística de Extremadura. (P) Provisional. (A) Avance.

Fecha de actualización: 3/10/2024.

CES de Extremadura INFORMA. CONTABILIDAD REGIONAL TRIMESTRAL DE EXTREMADURA.

El Producto Interior Bruto (PIB) de Extremadura registró un crecimiento positivo interanual del 2,2% en el segundo trimestre de 2024 según los datos del Instituto de Estadística de Extremadura, disminuyendo en 0,2 puntos porcentuales sobre lo registrado en el trimestre anterior.

**Deuda Pública de las CC.AA. en
porcentaje del PIB_{pm} [2º T 2024]**

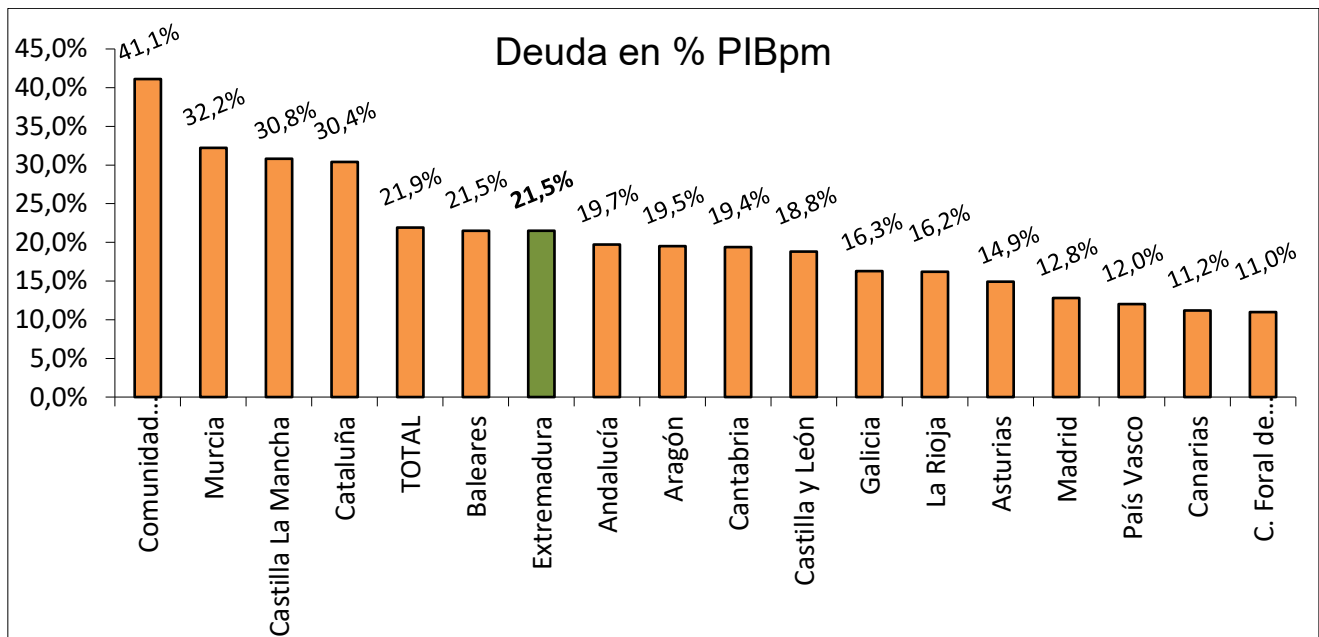

Fuente: Elaboración propia a partir de datos del Banco de España.

Fecha de actualización: 30/09/2024

CES de Extremadura INFORMA. DEUDA PÚBLICA POR COMUNIDADES AUTÓNOMAS.

En Extremadura, la Deuda Pública en el segundo trimestre de 2024 alcanzaba el 21,5% del PIB_{pm} regional.

En el conjunto nacional este indicador alcanzó el 21,9%.

Recaudación tributaria en Extremadura [enero- octubre 2024]

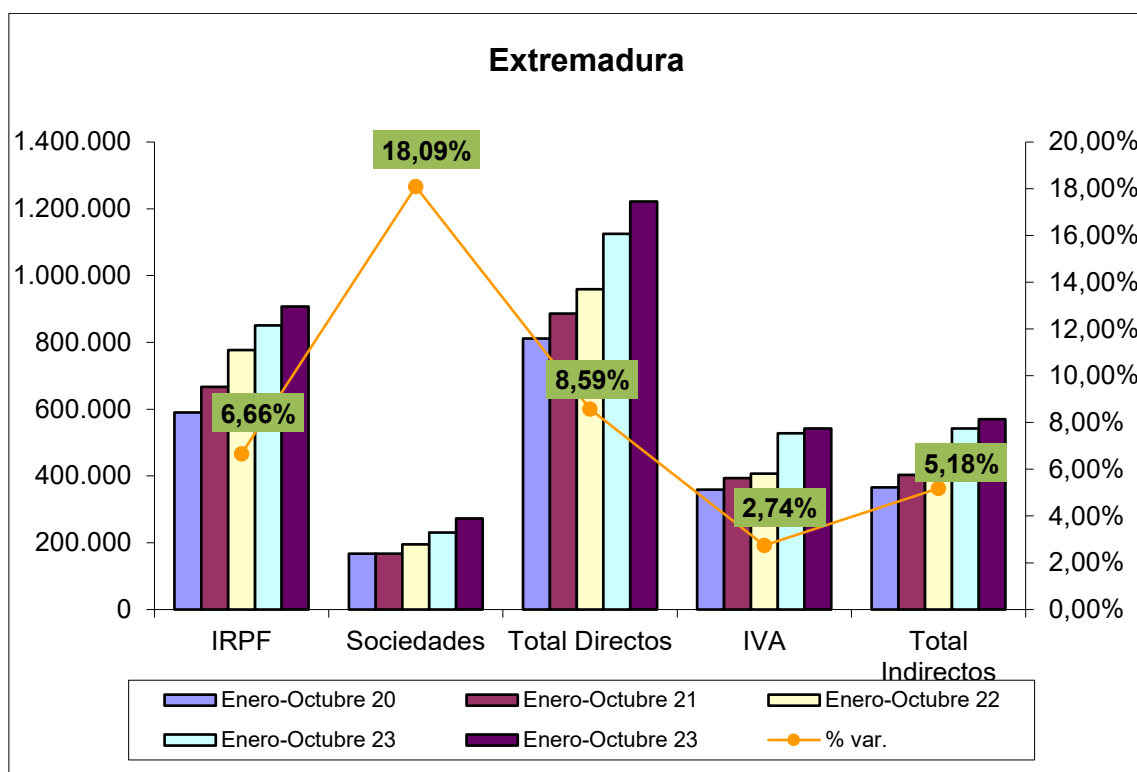

Fuente: Elaboración propia a partir de datos de la Agencia Tributaria.

Fecha de actualización: 29/11/2024.

CES de Extremadura INFORMA. RECAUDACIÓN DE TRIBUTOS.

La recaudación de impuestos directos en Extremadura hasta octubre de 2024 aumentó un 8,59% respecto al año anterior. En el caso de los impuestos indirectos se produjo un aumento del 5,18%.

Recaudación tributaria en España [enero – octubre 2024]

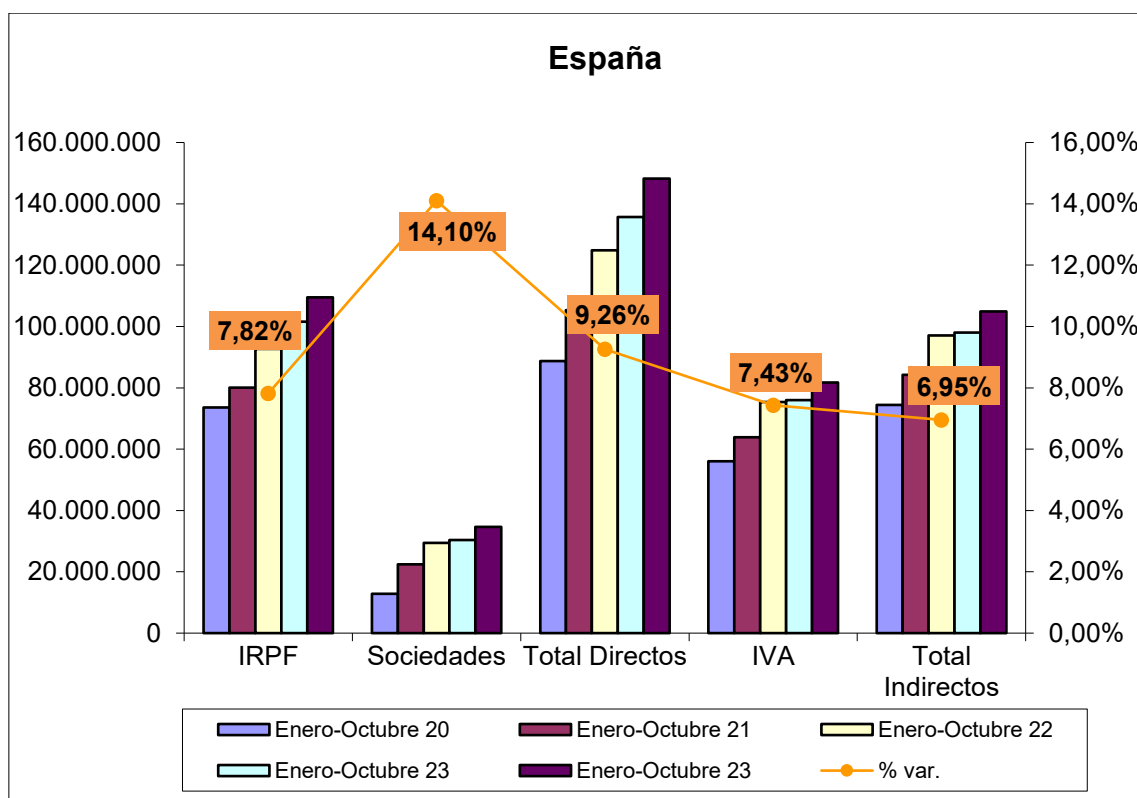

Fuente: Elaboración propia a partir de datos de la Agencia Tributaria.

Fecha de actualización: 29/11/2024.

CES de Extremadura INFORMA. RECAUDACIÓN DE TRIBUTOS.

La recaudación de impuestos directos en España hasta octubre de 2024 aumentó un 9,26% respecto al año anterior. En el caso de los impuestos indirectos se produjo un incremento del 6,95%.

Licitación Pública en Extremadura [septiembre 2019-2024]

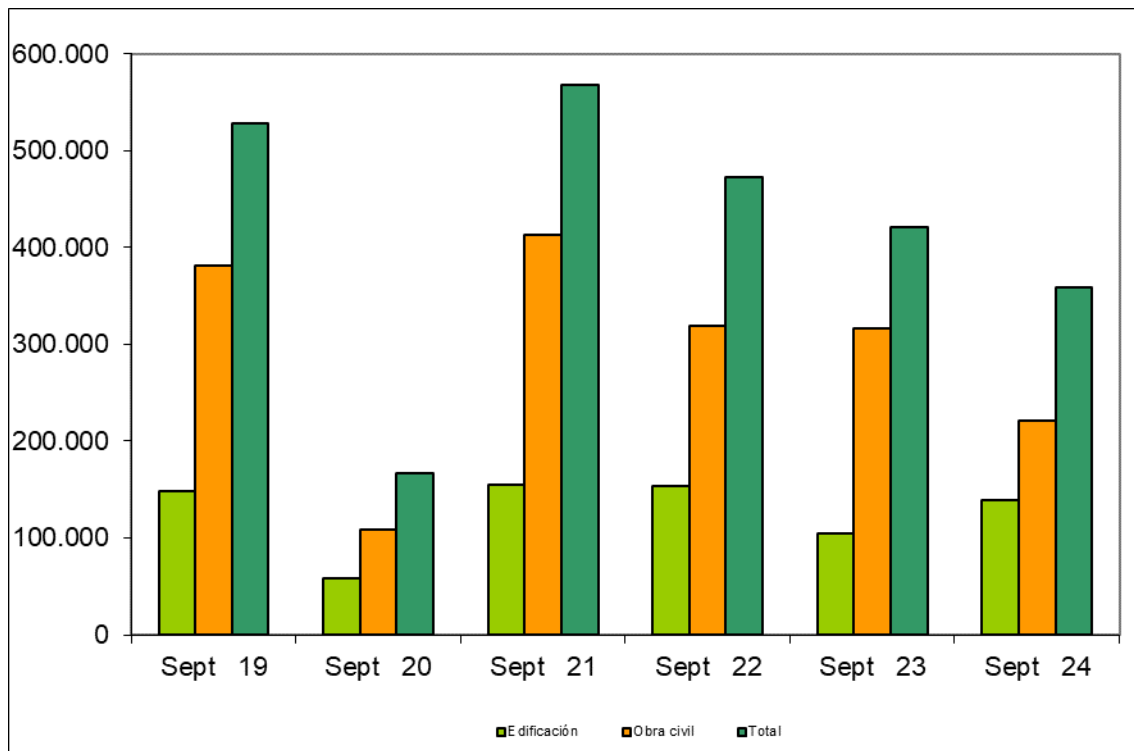

Fuente: Elaboración propia a partir de datos del SEOPAN.

Fecha de actualización: 08/11/2024.

CES de Extremadura INFORMA. LICITACIÓN PÚBLICA EN EXTREMADURA.

La licitación pública en edificación aumentó un 32,78% en el mes de septiembre de 2024 respecto al mismo período de 2023 y la obra civil disminuyó un 30,28%, por lo que la licitación total tuvo una variación negativa de un 14,61%.

Licitación Pública en España [septiembre 2019-2024]

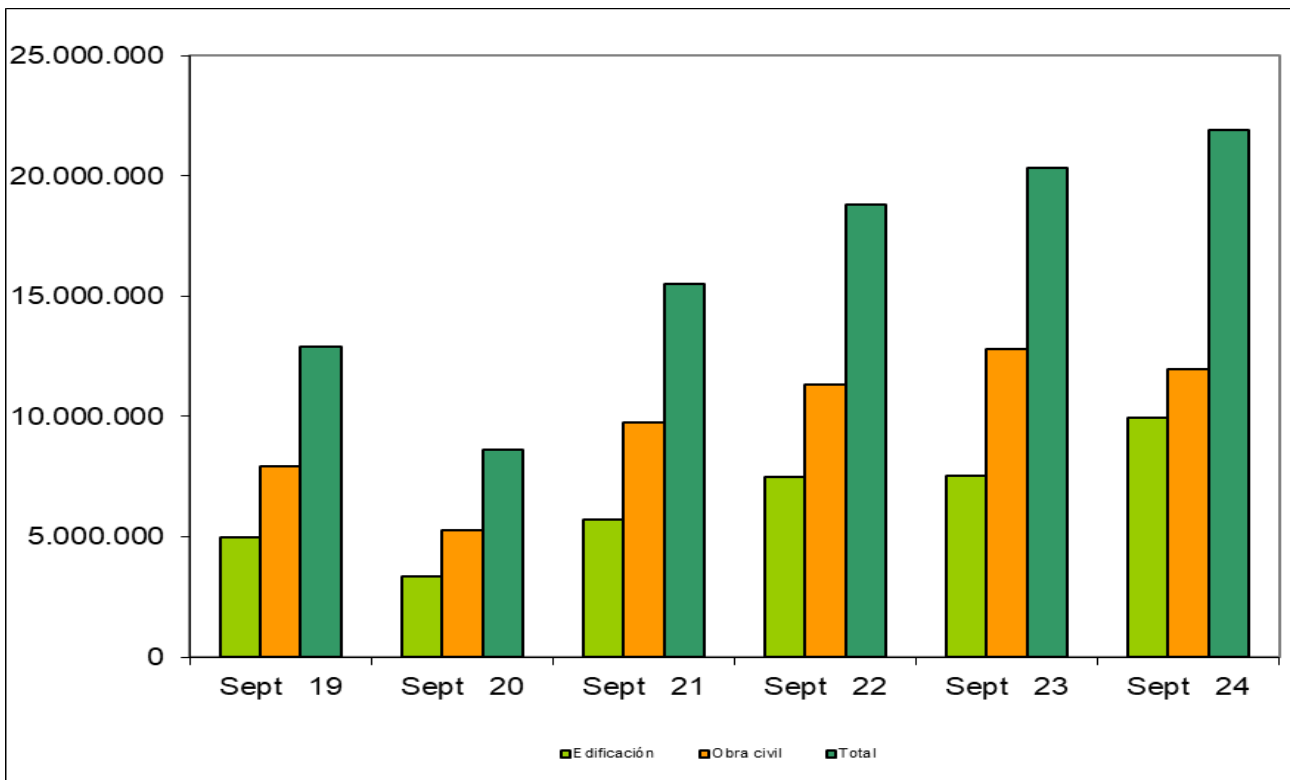

Fuente: Elaboración propia a partir de datos del SEOPAN.

Fecha de actualización: 08/11/2024.

CES de Extremadura INFORMA. LICITACIÓN PÚBLICA EN ESPAÑA.

La licitación pública en edificación aumentó a nivel nacional un 32,39% en el mes de septiembre de 2024 respecto al mismo período de 2023. Por su parte, la obra civil disminuyó un 6,57%, por lo que la licitación total tuvo una evolución positiva de un 7,83%.

Sociedades Mercantiles. Creadas. Septiembre 2023 –Septiembre 2024

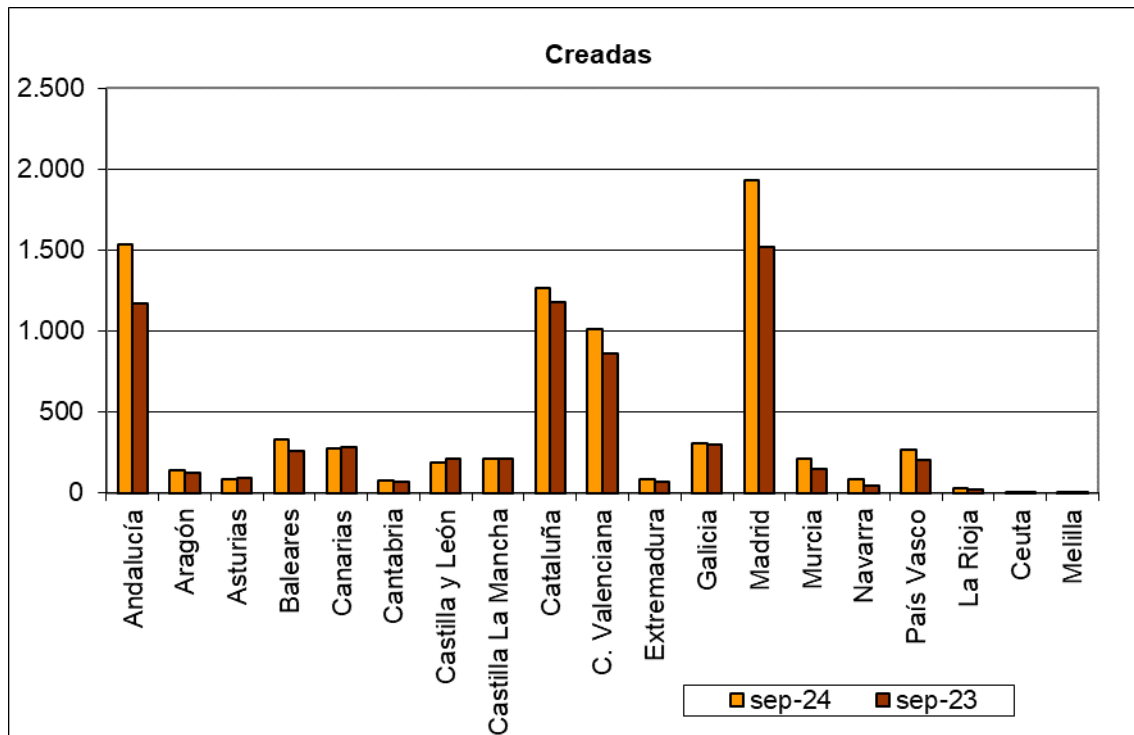

Fuente: Elaboración propia a partir de datos del INE.

Fecha de actualización: 8/11/2024.

CES de Extremadura INFORMA. SOCIEDADES MERCANTILES.

En Extremadura, en septiembre de 2024, el número de sociedades mercantiles creadas ascendió a 85, 18 más de las que se crearon en septiembre de 2023 (26,87%). La tasa de variación interanual en España fue de un 19,30%.

Sociedades Mercantiles. Disueltas. Septiembre 2023 – Septiembre 2024

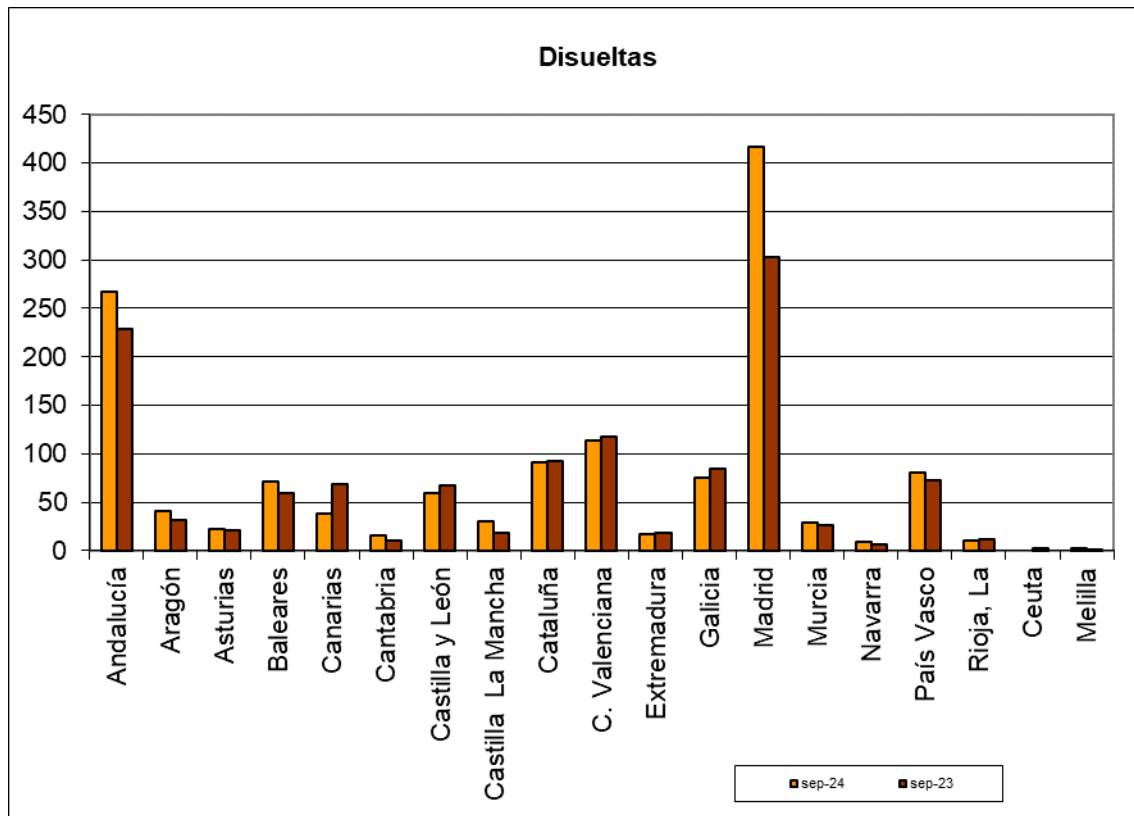

Fuente: Elaboración propia a partir de datos del INE.

Fecha de actualización: 8/11/2024.

CES de Extremadura INFORMA. SOCIEDADES MERCANTILES.

En Extremadura, en septiembre de 2024, el número de sociedades mercantiles disueltas ascendió a 17 frente a las 18 que se disolvieron en septiembre de 2023, lo que supuso una disminución del 5,56%. La tasa de variación en España fue del 11,73%.

Coste laboral total [IIT 2020 – IIT 2024]

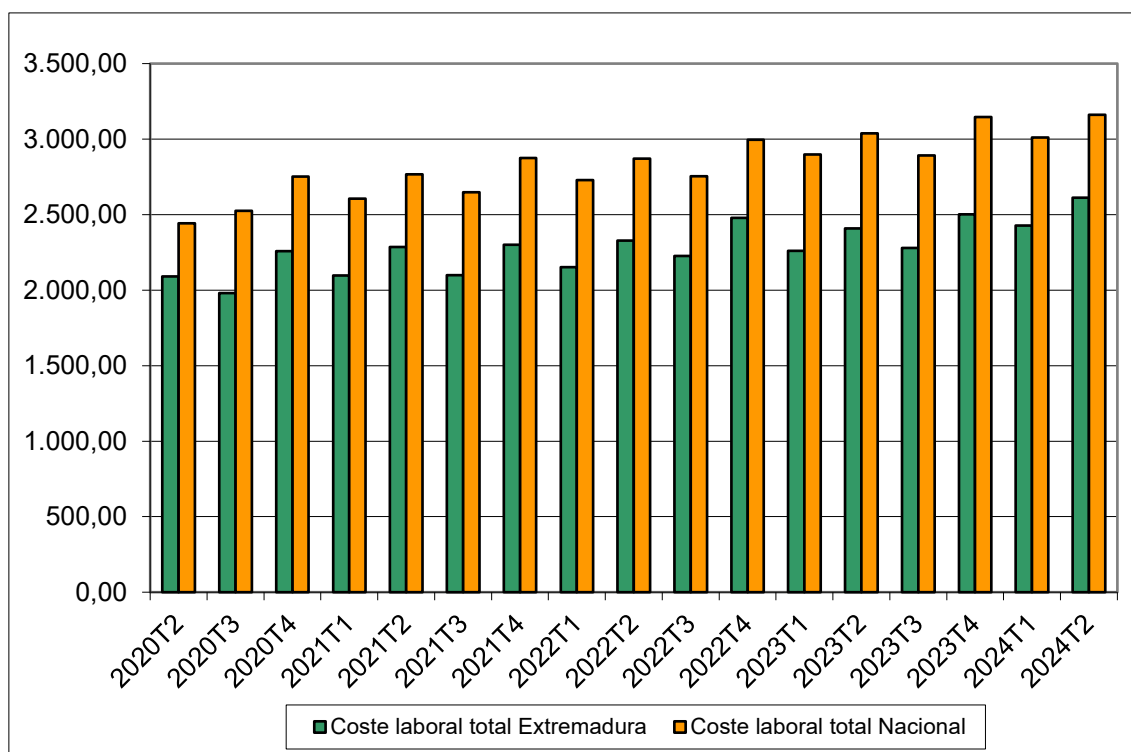

Fuente: Elaboración propia a partir de datos del INE.

Fecha de actualización: 19/09/2024

CES de Extremadura INFORMA. COSTES LABORALES.

En Extremadura, el coste laboral por trabajador y mes en el segundo trimestre de 2024 alcanzó los 2.611,44 €, lo que supuso un incremento del 8,40% respecto al mismo trimestre del año anterior. En el conjunto de España el coste total alcanzó los 3.161,60€, con un aumento del 4,08%. En Extremadura el coste laboral por trabajador fue inferior a la media nacional en 550,16 € durante el segundo trimestre de 2024.

**Índices de precios de consumo
(% variación anual).
Octubre 2023 – Octubre 2024**

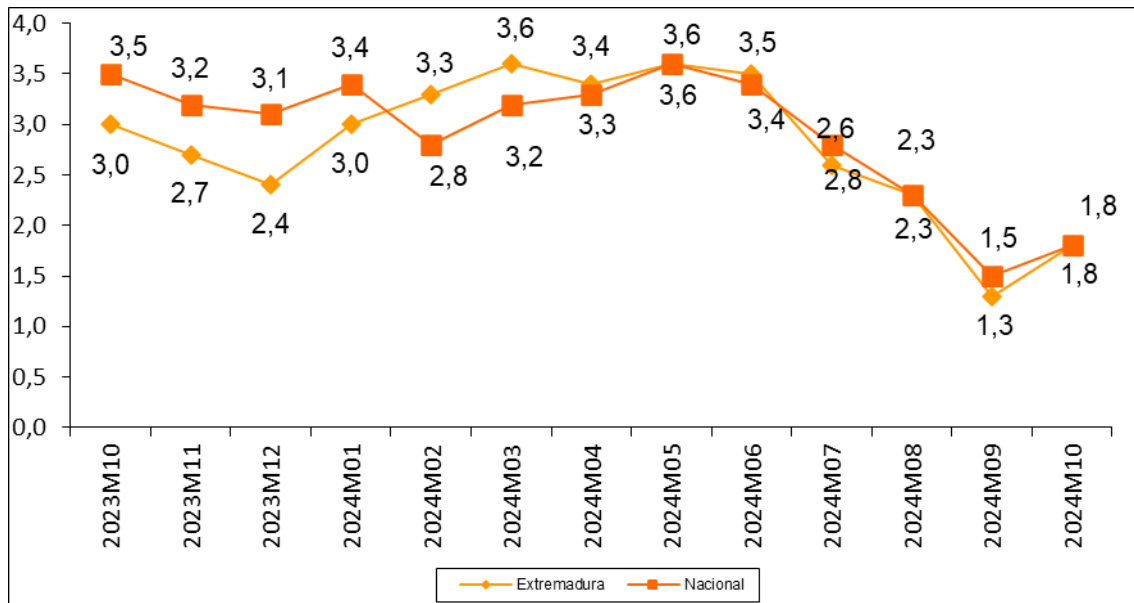

Fuente: Elaboración propia a partir de datos del INE.

Fecha de actualización: 14/11/2024.

CES de Extremadura INFORMA. ÍNDICE DE PRECIOS DE CONSUMO.

En Extremadura la variación anual del IPC en el mes de octubre de 2024 se situó en el 1,8%, siendo a nivel nacional también del 1,8%.

***Inflación subyacente
(% variación anual).
Octubre 2024 – Octubre 2023***

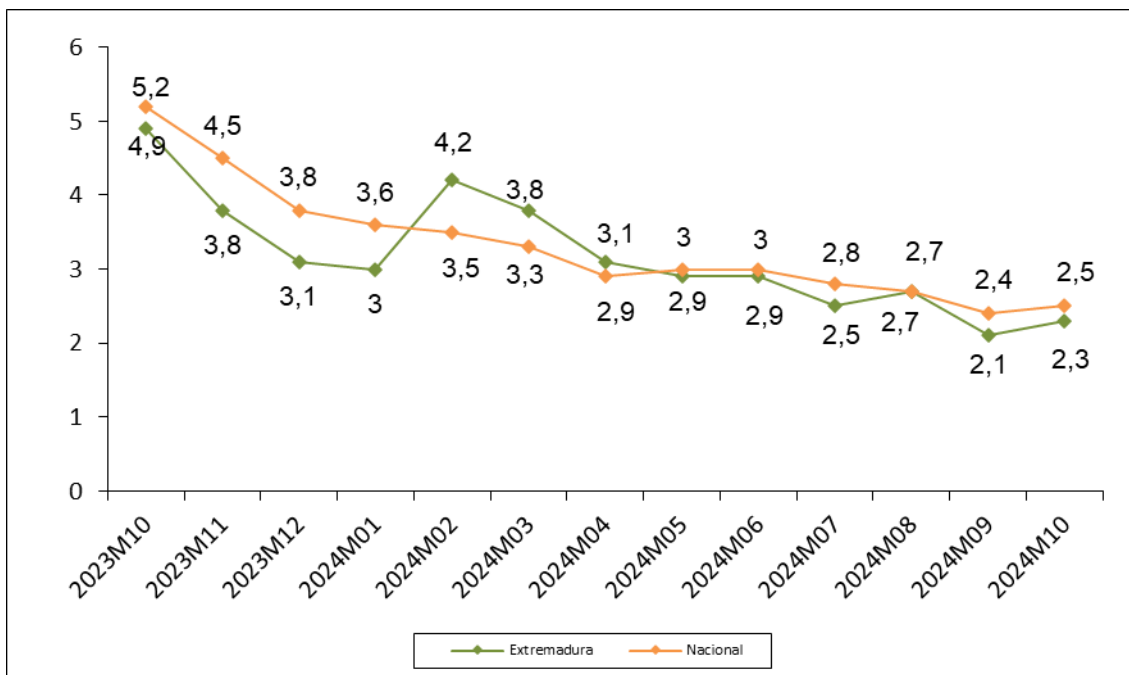

Fuente: Elaboración propia a partir de datos del INE.

Fecha de actualización: 14/11/2024.

CES de Extremadura INFORMA. INFLACIÓN SUBYACENTE.

A partir del grupo especial “General sin alimentos no elaborados ni productos energéticos” del IPC, se obtiene la inflación subyacente. En Extremadura la variación anual en el mes de octubre de 2024 se situó en el 2,3%, siendo también la tasa a nivel nacional del 2,5%.

Índice de precios industriales (% variación anual) Octubre 2023 – Octubre 2024

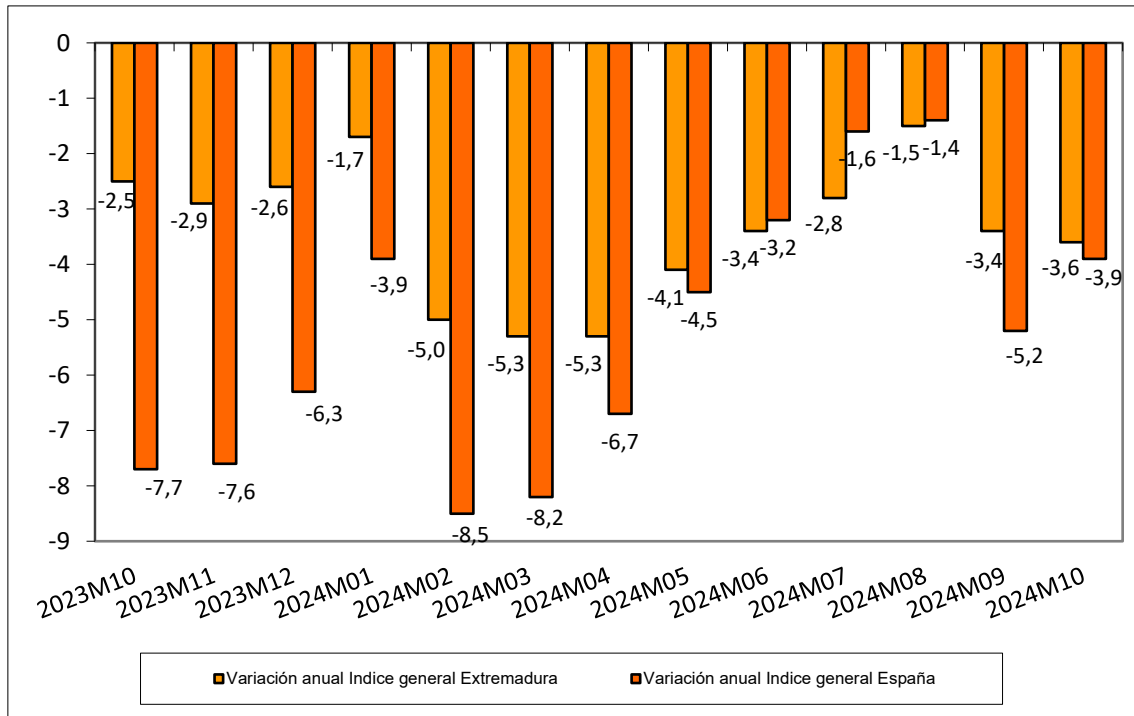

Fuente: Elaboración propia a partir de datos del INE.

Fecha de actualización: 25/11/2024.

CES de Extremadura INFORMA. ÍNDICE DE PRECIOS INDUSTRIALES.

En Extremadura, la tasa de variación anual en el mes de octubre de 2024 alcanzó un -3,6%. En España la tasa reflejó una disminución del 3,9%.

**Índices de producción industrial
(% variación anual).
Septiembre 2023 – Septiembre 2024**

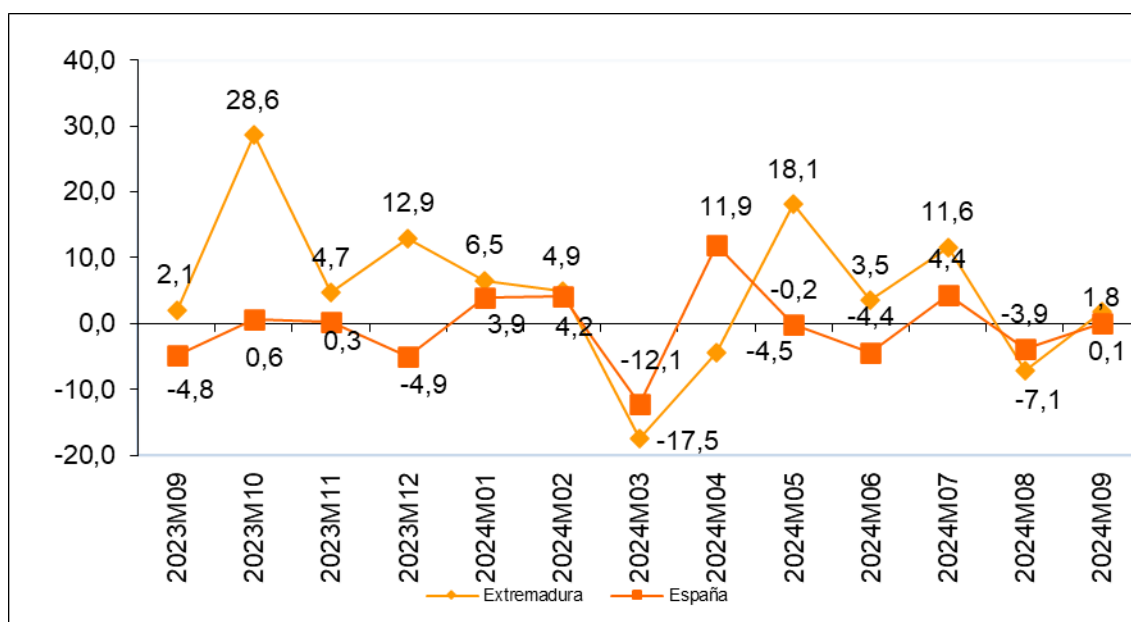

Fuente: Elaboración propia a partir de datos del INE.

Fecha de actualización: 7/11/2024

CES de Extremadura INFORMA. ÍNDICE DE PRODUCCIÓN INDUSTRIAL.

En Extremadura la variación anual del IPI en septiembre de 2024 se situó en el 1,8% frente al -7,1% del mes anterior. A nivel nacional, la variación en el mes de septiembre fue del 0,1%, en comparación con el -3,9% del mes anterior.

Índices de comercio al por menor (% variación anual) Octubre 2022 – Octubre 2024

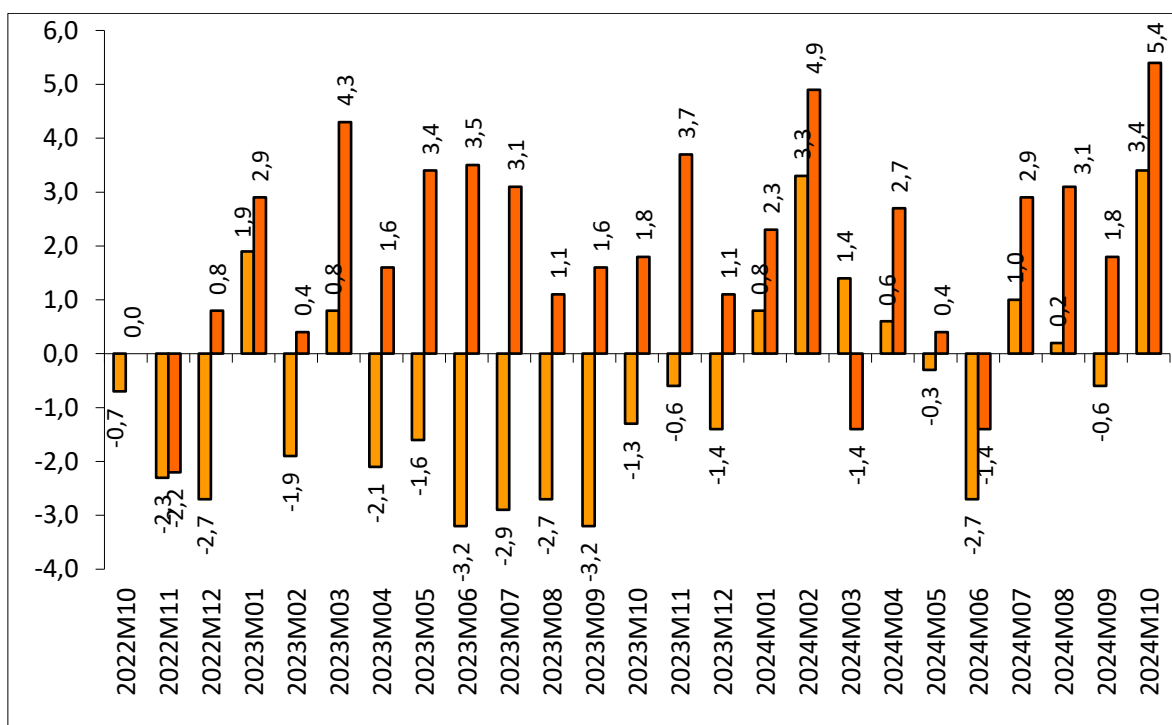

Fuente: Elaboración propia a partir de datos del INE.

Fecha de actualización: 29/11/2024.

CES de Extremadura INFORMA. ÍNDICES DE COMERCIO AL POR MENOR.

En Extremadura, las ventas del comercio al por menor aumentaron en octubre 2024 un 3,4%.

En España la tasa reflejó un aumento del 5,4%.

Comercio exterior en Extremadura (Exportaciones e importaciones). Septiembre 2023 – Septiembre 2024

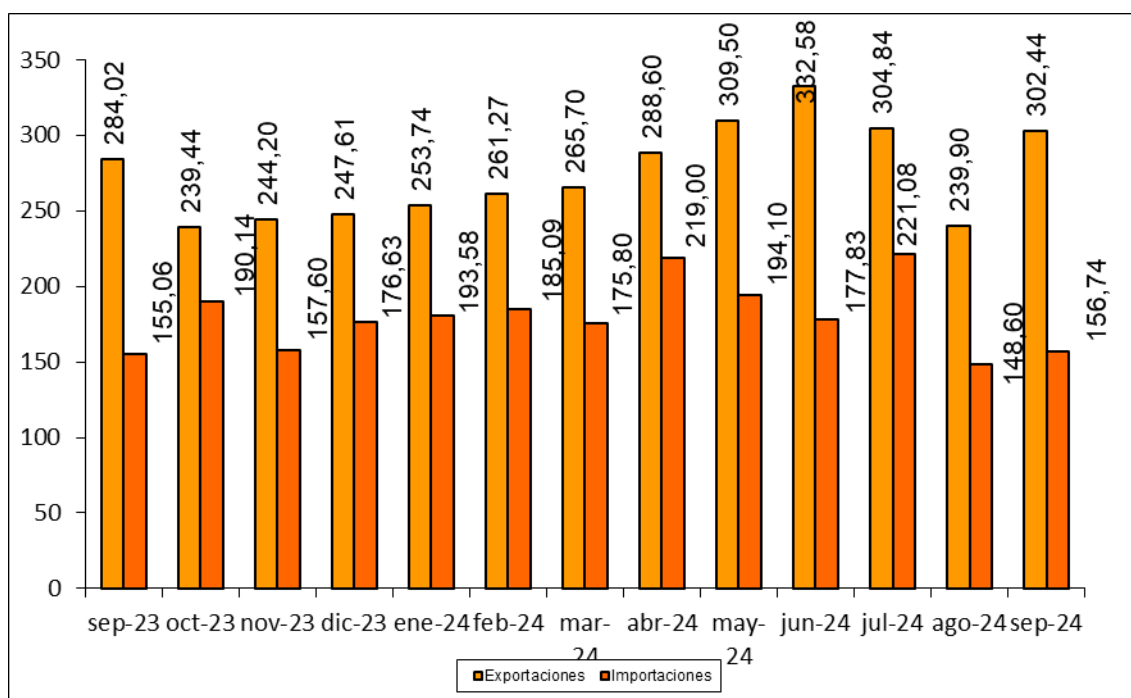

Fuente: Elaboración propia a partir de datos del IEEs. Datos en millones de euros. Datos provisionales.

Fecha de actualización: 18/11/2024.

CES de Extremadura INFORMA. COMERCIO EXTERIOR.

En Extremadura, las exportaciones aumentaron en septiembre de 2024 un 6,49% respecto al mismo mes de 2023, dándose también un incremento de un 26,07% respecto al mes anterior. Las importaciones crecieron un 1,09% respecto a septiembre de 2023, y un 5,48% respecto a agosto de 2024.

Grado de ocupación hotelera por plazas Octubre 2023 – Octubre 2024

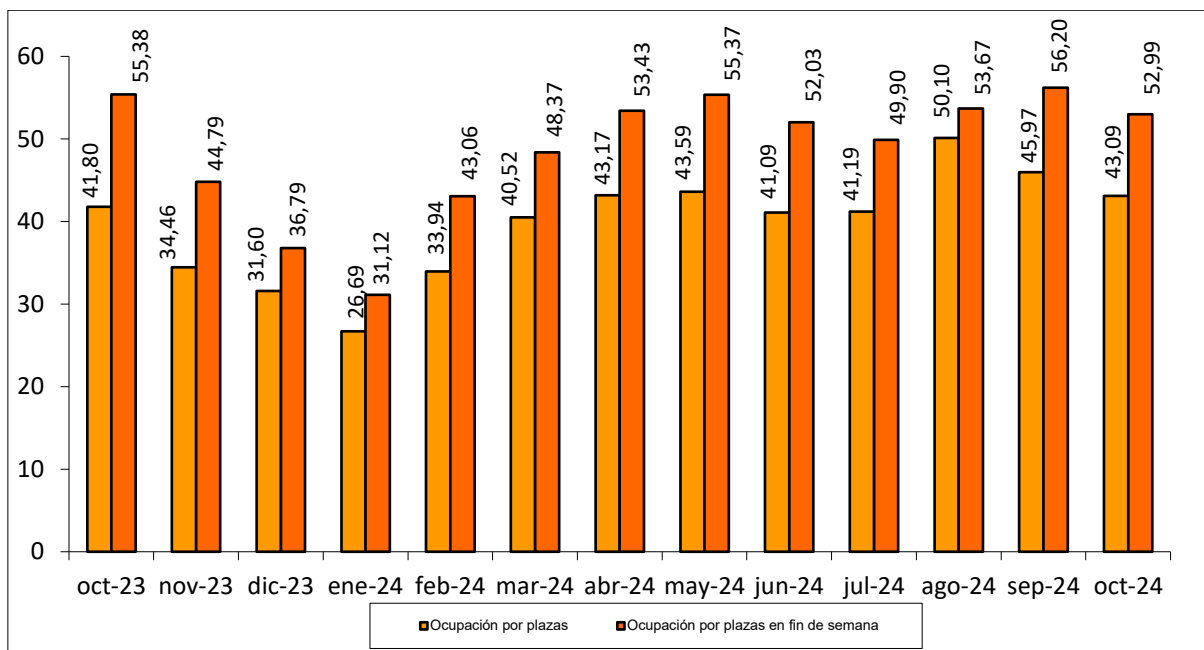

Fuente: Elaboración propia a partir de datos del INE.

Fecha de actualización: 22/11/2024.

CES de Extremadura INFORMA. OCUPACIÓN HOTELERA.

En Extremadura, el grado de ocupación hotelera en octubre de 2024 alcanzó el 43,09% frente al 41,80% del mismo mes de 2023. El grado de ocupación durante el fin de semana fue del 52,99%, frente al 55,38% en octubre de 2023.

ACTUALIDAD LABORAL

INFORMACIÓN SOBRE:

- * Encuesta de Población Activa
- * Paro registrado
- * Afiliación a la Seguridad Social
- * Contratos registrados
- * Prestaciones por desempleo
- * Huelgas
- * Mediación, Arbitraje y Conciliación
- * Cooperativas y sociedades laborales
- * Accidentes de trabajo

Encuesta de Población Activa. Actividad (III trimestre 2024)

		PERSONAS ACTIVAS TRIM. III 2024	PERSONAS ACTIVAS TRIM. II 2024	PERSONAS ACTIVAS TRIM. III 2023	VARIACIÓN ABSOLUTA INTERTRIMESTRAL	VARIACIÓN RELATIVA INTERTRIMESTRAL %	VARIACIÓN ABS. INTERANUAL	VARIACIÓN RELATIVA INTERANUAL	TASA DE ACTIVIDAD TRIM. III 2024	TASA DE ACTIVIDAD TRIM. II 2024	TASA DE ACTIVIDAD TRIM. III 2023
EDAD	MENORES DE 25 AÑOS	31.400	26.800	33.800	4.600	17,16	-2.400	-7,10	32,61	28,16	35,49
	DE 25 Y MÁS AÑOS	468.000	468.800	472.700	-800	-0,17	-4.700	-0,99	57,95	58,06	58,6
SEXO	HOMBRES	271.600	267.500	276.600	4.100	1,53	-5.000	-1,81	61,09	60,44	62,51
	MUJERES	227.900	227.900	230.000	0	0,00	-2.100	-0,91	49,61	49,59	50,05
TOTAL EXTREMADURA		499.400	495.500	506.600	3.900	0,79	-7.200	-1,42	55,25	54,92	56,16
TOTAL ESPAÑA		24.577.100	24.440.000	24.341.000	137.100	0,56	236.100	0,97	59,04	58,90	59,29

Fuente: Elaboración propia a partir de datos del INE. Encuesta de Población Activa

Fecha de actualización: 25/10/2024

CES de Extremadura INFORMA. ENCUESTA DE POBLACIÓN ACTIVA. ACTIVIDAD

En Extremadura, la población activa en el tercer trimestre de 2024 se cifró en 499.400 personas, un 0,79% más que el trimestre anterior (3.900 personas más), y un 1,42% menos que en el mismo trimestre del año anterior (7.200 personas menos). En España, sumaron un total de 24.577.100 personas, un 0,56% más con respecto al trimestre anterior (137.100 personas más) y un 0,97% más que en el mismo periodo del año anterior (236.100 personas). La tasa de actividad en la Comunidad en este tercer trimestre fue de un 55,25% por el 59,04% del ámbito nacional.

Encuesta de Población Activa. Ocupación (III trimestre 2024)

		PERSONAS OCUPADAS TRIM. III 2024	PERSONAS OCUPADAS TRIM. II 2024	PERSONAS OCUPADAS TRIM. III 2023	VARIACIÓN ABSOLUTA INTERTRIMESTRAL	VARIACIÓN RELATIVA INTERMENSUAL %	VARIACIÓN ABS. INTERANUAL	VAR. RELATIVA INTERANUAL %	TASA DE OCUPACIÓN TRIM. III 2024	TASA DE OCUPACIÓN TRIM. II 2024	TASA DE OCUPACIÓN TRIM. III 2023
EDAD	MENORES DE 25 AÑOS	21.000	16.300	22.800	4.700	28,83	-1.800	-7,89	21,86	17,14	23,90
	DE 25 Y MÁS AÑOS	409.500	402.900	399.800	6.600	1,64	9.700	2,43	50,71	49,91	49,55
SEXO	HOMBRES	238.500	230.200	238.300	8.300	3,61	200	0,08	53,64	52,01	53,86
	MUJERES	192.100	189.000	184.200	3.100	1,64	7.900	4,29	41,82	41,12	40,08
SECTOR	AGRICULTURA	41.000	43.600	34.700	-2.600	-5,96	6.300	18,16	n.d	n.d	n.d
	INDUSTRIA	42.300	41.100	43.500	1.200	2,92	-1.200	-2,76	n.d	n.d	n.d
	CONSTRUCCIÓN	32.900	26.200	28.600	6.700	25,57	4.300	15,03	n.d	n.d	n.d
	SERVICIOS	314.400	308.300	311.100	6.100	1,98	3.300	1,06	n.d	n.d	n.d
TOTAL EXTREMADURA		430.600	419.200	422.500	11.400	2,72	8.100	1,92	47,64	46,46	46,84
TOTAL ESPAÑA		21.823.000	21.684.700	21.446.500	138.300	0,64	376.500	1,76	52,42	52,26	52,24

Fuente: INE. Encuesta de Población Activa

Fecha de actualización: 25/10/2024

CES de Extremadura INFORMA. ENCUESTA DE POBLACIÓN ACTIVA. OCUPACIÓN

En Extremadura la población ocupada en el tercer trimestre de 2024 se cifró en 430.600 personas, un 2,72% más que el trimestre anterior (11.400 personas más), y un 1,92% más que en el mismo trimestre del año anterior (8.100 personas más). En España, sumaron un total de 21.823.000 personas con un aumento del 0,64% respecto al trimestre anterior (138.300 personas más) y un 1,76% más que en el mismo periodo del año anterior (376.500 personas). La tasa de ocupación en la Comunidad en este tercer trimestre fue de un 47,64% por el 52,42% del ámbito nacional.

Encuesta de Población Activa. Paro (III trimestre 2024)

		PERSONAS PARADAS TRIM. III 2024	PERSONAS PARADAS TRIM. II 2024	PERSONAS PARADAS TRIM. III	VARIACIÓN ABSOLUTA INTERMENSUAL	VARIACIÓN RELATIVA INTERMENSUAL %	VARIACIÓN ABS. INTERANUAL	VAR. RELATIVA INTERANUAL %	TASA DE PARO TRIM. III 2024	TASA DE PARO TRIM. II 2024	TASA DE PARO TRIM. III 2023
EDAD	MENORES DE 25 AÑOS	10.400	10.500	11.100	-100	-0,95	-700	-6,31	32,95	39,14	32,65
	DE 25 Y MÁS AÑOS	58.500	65.900	84.100	-7.400	-11,23	-25.600	-30,44	12,5	14,04	15,45
SEXO	HOMBRES	33.100	37.300	38.300	-4.200	-11,26	-5.200	17,21	12,19	13,95	13,83
	MUJERES	35.800	39.000	45.800	-3.200	-8,21	-10.000	-21,83	15,69	17,09	19,92
SECTOR	AGRICULTURA	7.000	5.900	6.900	1.100	18,64	100	1,45	N.D.	N.D.	N.D.
	INDUSTRIA	4.300	4.500	3.600	-200	-4,44	700	19,44	N.D.	N.D.	N.D.
	CONSTRUCCIÓN	2.300	2.600	1.700	-300	-11,54	600,00	35,29	N.D.	N.D.	N.D.
	SERVICIOS	24.100	27.700	30.900	-3.600	-13,00	-6.800	-22,01	N.D.	N.D.	N.D.
	PARADOS QUE BUSCAN SU PRIMER EMPLEO O QUE HAN DEJADO SU ÚLTIMO EMPLEO	31.200	35.600	41.000	-4.400	-12,36	-9.800	-23,90	N.D.	N.D.	N.D.
TIEMPO DE BUSQUEDA	MENOS DE UN AÑO	42.700	45.800	47.900	-3.100	-6,77	-5.200	-10,86	N.D.	N.D.	N.D.
	MÁS DE UN AÑO	26.100	30.400	36.300	-4.300	-14,14	-10.200	-21,29	N.D.	N.D.	N.D.
TOTAL EXTREMADURA		68.900	76.300	84.100	-7.400	-9,70	-15.200	-18,07	13,79	15,40	16,60
TOTAL ESPAÑA		2.754.100	2.755.300	2.894.500	-1.200	-0,04	-140.400	-4,85	11,21	11,27	11,89

Fuente: Elaboración propia a partir de datos del INE. Encuesta de Población Activa

Fecha de actualización: 25/10/2024

CES de Extremadura INFORMA. ENCUESTA DE POBLACIÓN ACTIVA. PARO

En Extremadura el paro en el tercer trimestre de 2024 se cifró en 68.900 personas, un 9,70% menos que el trimestre anterior (7.400 personas menos), y 18,07% menos que en el mismo trimestre del año anterior (15.200 personas menos). En España, sumaron un total de 2.754.300 personas con un descenso del 0,04% respecto al trimestre anterior (1.200 personas menos) y un 4,85% menos que en el mismo periodo del año anterior (140.400 personas menos). La tasa de paro se situó en un 13,79% por el 11,21% a nivel nacional.

Encuesta de Población Activa. Paro por provincias (II trimestre 2024)

	Tasa de actividad			Tasa de paro			Tasa de empleo		
	2024 TRIMESTRE III	2024 TRIMESTRE II	2023 TRIMESTRE III	2024 TRIMESTRE III	2024 TRIMESTRE II	2023 TRIMESTRE III	2024 TRIMESTRE III	2024 TRIMESTRE II	2023 TRIMESTRE III
Badajoz	57,2	56,77	58,86	13,51	15,94	19,23	49,48	47,72	47,54
Cáceres	51,97	51,81	51,65	14,31	14,40	11,58	44,54	44,35	45,66
EXTREMADURA	55,25	54,92	56,16	13,79	15,40	16,6	47,64	46,46	46,84
ESPAÑA	59,04	58,90	59,29	11,21	11,27	11,89	52,42	52,26	52,24

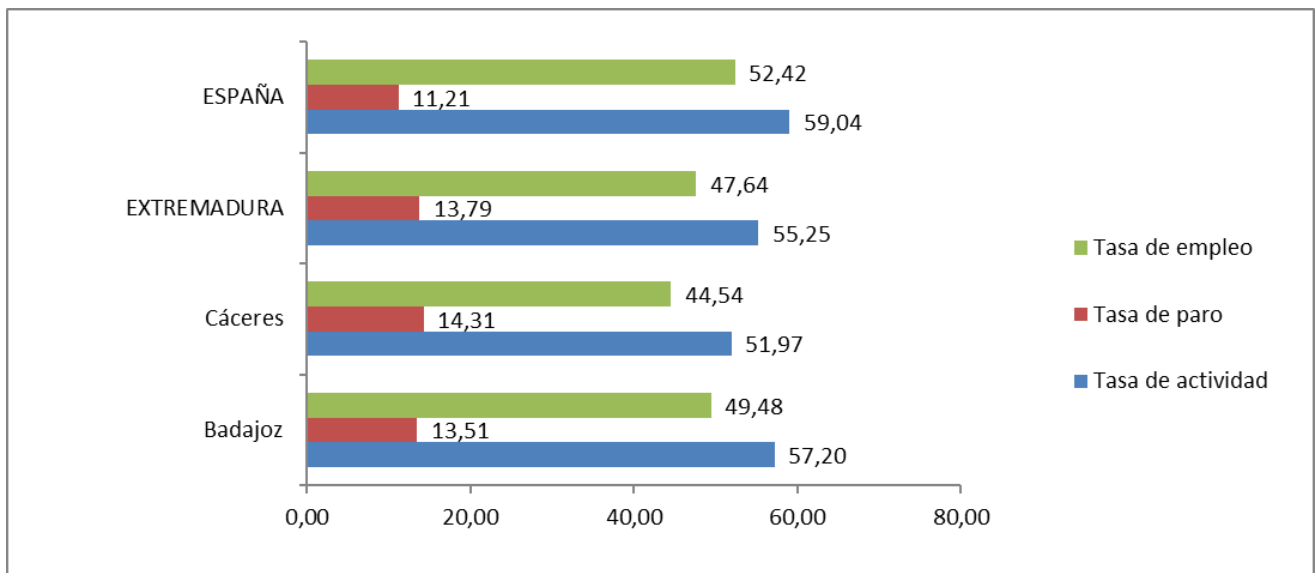

Fuente: Elaboración propia a partir de datos del INE. Encuesta de Población Activa

Fecha de actualización: 25/10/2024

CES de Extremadura INFORMA. ENCUESTA DE POBLACIÓN ACTIVA. PARO POR PROVINCIAS

De las dos provincias extremeñas, en el tercer trimestre de 2024, Cáceres mostró una menor tasa de actividad, empleo y mayor tasa de paro que Badajoz.

Paro registrado Extremadura Octubre 2024

PARO REGISTRADO							
	octubre-24	septiembre-24	VARIACIÓN ABS. INTERMENSUAL	VAR. RELATIVA INTERMENSUAL %	octubre-23	VARIACIÓN ABS. INTERANUAL	VAR. RELATIVA INTERANUAL %
HOMBRES	25.766	25.744	22	0,09	28.812	-3.046	-10,57
MUJERES	47.001	46.759	242	0,52	51.391	-4.390	-8,54
MENORES DE 25 AÑOS	5.973	6.460	-487	-7,54	6.223	-250	-4,02
AGRICULTURA	5.523	5.453	70	1,28	6.259	-736	-11,76
INDUSTRIA	3.940	3.756	184	4,90	4.354	-414	-9,51
CONSTRUCCIÓN	5.246	5.213	33	0,63	5.807	-561	-9,66
SERVICIOS	53.255	52.721	534	1,01	59.051	-5.796	-9,82
SIN EMPLEO ANTERIOR	4.803	5.360	-557	-10,39	4.732	71	1,50
TOTAL EXTREMADURA	72.767	72.503	264	0,36	80.203	-7.436	-9,27
TOTAL ESPAÑA	2.602.054	2.575.285	26.769	1,04	2.759.404	-157.350	-5,70
Total Badajoz	48.066	47.800	266	0,56	52.797	-4.731	-8,96
Total Cáceres	24.701	24.703	-2	-0,01	27.406	-2.705	-9,87

Fuente: Elaboración propia a partir de datos del Servicios Público de Empleo Estatal (SEPE)

Fecha de actualización: 05/11/2024

CES de Extremadura INFORMA. PARO REGISTRADO.

En Extremadura el paro registrado en el mes de octubre de 2024 se cifró en 72.767 personas, lo que supone un aumento de 264 personas respecto al mes anterior (un 0,36% de variación intermensual) y una disminución de 7.436 personas respecto al mismo mes de 2023 (un -9,27% de variación interanual). En el conjunto de España la cifra de personas paradas en este último mes fue de 2.602.054, un 1,14% de variación intermensual (26.769 personas más) y un 5,70% menos de variación interanual (157.350 personas menos).

Por provincias, la variación interanual del paro fue negativa en ambas provincias, especialmente en la provincia de Cáceres, que registró un 9,87% menos.

Parados y búsqueda de empleo Extremadura. Octubre 2024

	Total	Menores de 25 años	Mayores de 25 años
Extremadura	72.767	5.973	66.794
menos de 1 mes	9.310	1.611	7.699
de 1 a 6 meses	21.858	3.040	18.818
de 6 meses a 1 año	9.894	550	9.344
más de 1 año	31.705	772	30.933
Badajoz	48.066	3.943	44.123
menos de 1 mes	6.031	1.068	4.963
de 1 a 6 meses	14.326	2.005	12.321
de 6 meses a 1 año	6.535	382	6.153
más de 1 año	21.174	488	20.686
Cáceres	24.701	2.030	22.671
menos de 1 mes	3.279	543	2.736
de 1 a 6 meses	7.532	1.035	6.497
de 6 meses a 1 año	3.359	168	3.191
más de 1 año	10.531	284	10.247
Total España	2.602.054	200.500	2.401.554
menos de 1 mes	312.226	51.906	260.320
de 1 a 6 meses	736.761	100.319	636.442
de 6 meses a 1 año	359.948	21.707	338.241
más de 1 año	1.193.119	26.568	1.166.551

Fuente: Elaboración propia a partir de datos del Servicio Público de Empleo Estatal (SEPE)

Fecha de actualización: 07/11/2024

CES de Extremadura INFORMA. PARADOS POR TIEMPO DE BÚSQUEDA DE EMPLEO.

En el mes de octubre, en Extremadura 31.705 personas, un 43,57%, del total de 72.767 llevaba más de un año buscando empleo, mientras que en la media nacional esta cifra ascendió a 1.193.119 personas, que representaban el 45,85% del total.

Afiliación a la Seguridad Social Octubre 2024

AFILIACIÓN A LA SEGURIDAD SOCIAL							
	octubre-24	septiembre-24	Var. Intermensual	% Var. Intermensual	octubre-23	Variación interanual	% Variación interanual
Régimen General	282.256	283.654	-1.398	-0,49	273.710	8.546	3,03
R. Gral. S.E.Agrario	48.697	50.254	-1.557	-3,10	50.497	-1.800	-3,70
R. Gral. S.E.E. Hogar	3.914	3.931	-18	-0,45	4.175	-261	-6,66
R.E. Autónomos NO SETA	69.783	69.622	161	0,23	69.160	623	0,89
R.E. Autónomos SETA	10.726	10.762	-35	-0,33	10.887	-161	-1,50
TOTAL Extremadura	415.376	418.224	-2.847	-0,68	408.429	6.948	1,67
TOTAL España	21.332.513	21.198.206	134.307	0,63	20.817.657	514.856	2,41
Total Badajoz	263.064	265.890	-2.826	-1,06	259.485	3.579	1,38
Total Cáceres	152.312	152.333	-21	-0,01	148.944	3.368	2,26

Fuente: Elaboración propia a partir de datos del Ministerio de Trabajo y Economía Social y el Ministerio de Inclusión, Seguridad Social y Migraciones

Fecha de actualización: 05/11/2024

CES de Extremadura INFORMA. AFILIACIÓN A LA SEGURIDAD SOCIAL.

En Extremadura la cifra de afiliación a la Seguridad Social en el mes de octubre de 2024 fue de 415.376 personas, lo que supone una disminución de 2.847 afiliaciones respecto al mes anterior (un 0,68% de variación intermensual) y un crecimiento de 6.948 personas sobre el mismo mes de 2023 (un 1,67% de variación interanual). En el conjunto de España la cifra de afiliaciones a la Seguridad Social en este último mes fue de 21.332.513, un 0,63% de variación intermensual (134.307 personas más) y un 2,41% de variación interanual (514.856 personas más).

Contratos registrados Octubre 2024

CONTRATOS REGISTRADOS							
	octubre-24	septiembre-24	VARIACIÓN ABS. INTERMENSUAL	% VAR. INTERMENSUAL	octubre-23	VARIACIÓN ABS. INTERANUAL	% VAR. INTERANUAL
INDEFINIDOS	12.204	11.826	378	3,20	11.865	339	2,86
TEMPORALES	23.548	27.044	-3.496	-12,93	23.234	314	1,35
TOTAL EXTREMADURA	35.752	38.870	-3.118	-8,02	35.099	653	1,86
TOTAL ESPAÑA	1.527.007	1.413.683	113.324	8,02	1.396.514	130.493	9,34
Total Badajoz	24.592	27.442	-2.850	-10,39	24.329	263	1,08
Total Cáceres	11.160	11.428	-268	-2,35	10.770	390	3,62

Fuente: Elaboración propia a partir de datos del Ministerio de Empleo y Seguridad Social. Servicio Público de Empleo Estatal (SEPE)

Fecha de actualización: 03/09/2024

CES de Extremadura INFORMA. CONTRATOS REGISTRADOS.

En Extremadura la cifra de contratos registrados en el mes de octubre de 2024 fue de 35.752, lo que supone una disminución de 3.118 contratos sobre el mes anterior (un 8,02% de variación intermensual) y de 653 contratos más respecto al mismo mes de 2023 (un 1,86% de variación interanual). En el conjunto de España la cifra de contratos registrados en este mes fue 1.527.007, un 8,02% de variación intermensual (113.324 contratos más) y un 9,34% de variación interanual (130.493 contratos más).

Prestaciones por desempleo Extremadura. Septiembre 2024

Solicitudes de prestación por desempleo							
	septiembre-24	agosto-24	VARIACIÓN ABS. INTERMENSUAL	VAR. RELATIVA INTERMENSUAL %	septiembre-23	VARIACIÓN ABS. INTERANUAL	VAR. RELATIVA INTERANUAL %
Prestación contributiva	11.003	7.771	3.232	41,59	9.192	1.811	19,70
Subsidio	9.511	7.517	1.994	26,53	9.270	241	2,60
Renta Activa de Inserción	604	490	114	23,27	604	0	0,00
Subsidio event. Agrarios	1.467	1.452	15	1,03	1.430	37	2,59
Extremadura	22.585	17.230	5.355	31,08	20.496	2.089	10,19
España	609.712	563.137	46.575	8,27	604.873	4.839	0,80
Beneficiarios prestación por desempleo							
	septiembre-24	agosto-24	VARIACIÓN ABS. INTERMENSUAL	VAR. RELATIVA INTERMENSUAL %	septiembre-23	VARIACIÓN ABS. INTERANUAL	VAR. RELATIVA INTERANUAL %
Prestación contributiva	18.961	20.354	-1.393	-6,84	18.948	13	0,07
Subsidio	34.582	33.888	694	2,05	35.511	-929	-2,62
Renta Activa de Inserción	3.397	3.403	-6	-0,18	3.779	-382	-10,11
Subsidio event. Agrarios	9.751	9.756	-5	-0,05	10.440	-689	-6,60
Extremadura	66.691	67.401	-710	-1,05	68.678	-1.987	-2,89
España	1.703.095	1.845.877	-142.782	-7,74	1.687.270	15.825	0,94

Fuente: Elaboración propia a partir de datos del Servicio Público de Empleo Estatal (SEPE)

El dato de beneficiarios corresponde a los que están de alta el último día del mes.

El dato de subsidio incluye también a los beneficiarios de la Renta Agraria en las CC. AA de Andalucía y Extremadura

Fecha de actualización: 05/11/2024

CES de Extremadura INFORMA. PRESTACIONES POR DESEMPLEO.

En Extremadura la cifra de solicitudes de prestaciones por desempleo en septiembre de 2024 fue de 22.585 lo que supuso 5.355 solicitudes más que en el mes anterior (un 31,08% de variación intermensual) y 2.089 más que en septiembre de 2023 (un 10,19% de variación interanual). En el conjunto de España la cifra de solicitudes fue de 609.712, un 8,2% más de variación intermensual (46.575 solicitudes más) y un 0,80% más de variación interanual (4.839 solicitudes). En cuanto a los beneficiarios de prestaciones por desempleo en Extremadura la cifra en septiembre de 2024 fue de 66.691 lo que supone 710 beneficiarios menos que en el mes anterior (un -1,05% de variación intermensual) y 1.987 beneficiarios menos que en el mismo mes del año anterior (un -2,89% de variación interanual). En el conjunto de España la cifra de beneficiarios fue de 1.703.095, un 7,74% menos en la variación intermensual (142.782 personas menos) y un 0,94% más de variación interanual (15.825 beneficiarios más).

Huelgas y cierres patronales. Datos Enero-agosto 2024

	Valores Absolutos	Variaciones absolutas sobre igual período año anterior	% respecto igual período año anterior
Extremadura			
HUELGAS	11	2	0,00
PARTICIPANTES	258	-119	-31,56
JORNADAS NO TRABAJADAS	861	-11.918	-93,26
España			
HUELGAS	525	-36	-6,42
PARTICIPANTES	134.789	-71.551	-34,68
JORNADAS NO TRABAJADAS	554.611	-183.186	-24,83

	HUELGAS		PARTICIPANTES		JORNADAS NO TRABAJADAS	
	Agosto	Acumulado Enero-agosto	Agosto	Acumulado Enero-agosto	Agosto	Acumulado Enero-agosto
EXTREMADURA	2	11	58	258	273	861
Badajoz	2	9	35	57	184	496
Cáceres	1	6	23	201	89	365

Fuente: Elaboración propia a partir de datos del Ministerio de Empleo y Seguridad Social

Fecha de actualización: 30/10/2024

CES de Extremadura INFORMA. ESTADÍSTICA DE HUELGAS Y CIERRES PATRONALES

En Extremadura, entre enero y agosto de 2024 se contabilizaron 11 huelgas. En España, la cifra de huelgas fue de 525 lo que supone un 6,42% menos respecto al mismo periodo de 2023 (un total de 36 huelgas menos).

**Mediación, Arbitraje y Conciliación
Extremadura.
Acumuladas enero a junio 2024**

Conciliaciones Individuales según motivación (1)				
	Abril	Mayo	Junio	Acumulado Enero-Junio
Despidos	339	375	286	1.848
Reclamaciones de cantidad	172	185	153	1.231
Sanciones y causas varias	111	87	139	769
Total Extremadura	622	647	578	3.848
Total España	47.432	42.559	40.188	260.883

Fuente: Elaboración propia a partir de datos del Ministerio de Empleo y Seguridad Social

Fecha de actualización: 15/10/2024

(*) Datos provisionales

(1) Incluye las conciliaciones con avenencia, sin avenencia, intentadas sin efecto y otras (tenidas por no presentadas, desistidas y otros tipos).

CES de Extremadura INFORMA. ESTADÍSTICA DE MEDIACIÓN, ARBITRAJE Y CONCILIACIÓN.

En Extremadura, las conciliaciones individuales acumuladas en los meses de enero a junio de 2024 fueron un total de 3.848. De estas conciliaciones individuales correspondieron a despidos 1.848, a reclamaciones de cantidad correspondieron 1.231 y a sanciones y causas varias 769. En España, la cifra de conciliaciones individuales en este periodo de 2024 fue de 260.883, en total.

*Cooperativas y Sociedades laborales
inscritas en la Seguridad Social.
Extremadura. Trimestre II 2020*

COOPERATIVAS Y SOCIEDADES LABORALES INSCRITAS EN LA SEGURIDAD SOCIAL					
	II TRIM 2020	Variaciones			
		Trim. Anterior		Año anterior	
		Var. Absoluta	Var. Relativa	Var. Absoluta	Var. Relativa
SOCIEDADES COOPERATIVAS	559	10	1,82	-2	-0,36
SOCIEDADES LABORALES	224	-1	-0,44	-14	-5,88
EXTREMADURA	783	9	1,16	-16	-2,00
ESPAÑA	25.836	114	0,44	-1.411	-5,18
EMPLEO					
SOCIEDADES COOPERATIVAS	6.738	1.431	26,96	-898	-11,76
SOCIEDADES LABORALES	1.672	210	14,36	-30	-1,76
EXTREMADURA	8.410	1.641	24,24	-928	-9,94
ESPAÑA	338.521	-35.877	-9,58	-18.977	-5,31

Fuente: Elaboración propia a partir de datos del Ministerio de Empleo y Seguridad Social

Fecha de actualización: 28/07/2020

CES de Extremadura INFORMA. SOCIEDADES COOPERATIVAS Y SOCIEDADES LABORALES INSCRITAS EN LA SEGURIDAD SOCIAL.

En Extremadura las sociedades cooperativas y sociedades laborales inscritas en la seguridad social en el segundo trimestre de 2020 fueron 783, representando una reducción del 2,00% respecto al mismo periodo en 2019 (-16 sociedades). En el conjunto de España la cifra total de sociedades fue de 25.836 sociedades, un 5,18% menos que en 2019. El empleo generado por las mismas en nuestra comunidad fue de 8.410 personas, con una variación interanual negativa del 9,94% (928 personas menos) mientras que en España el empleo generado por las sociedades cooperativas y laborales alcanzó a 338.521 personas, un 5,31% menos que en el mismo período de 2019 (18.977 personas menos).

Accidentes de Trabajo y Enfermedades Profesionales. Extremadura. Avance enero-septiembre 2023-2024

Accidentes de Trabajo con baja					
		Avance enero-septiembre 2024	Avance enero-septiembre 2023	Var. Absoluta	Var. Relativa
En Jornada por GRAVEDAD	Leves	8.222	8.415	-193	-2,29
	Graves	122	123	-1	-0,81
	Mortales	16	12	4	33,33
En Jornada por SECTORES	Agrario	1.658	1.692	-34	-2,01
	Industria	1.464	1.364	100	7,33
	Construcción	1.389	1.443	-54	-3,74
	Servicios	3.849	4.051	-202	-4,99
IN ITINERE	Total	693	705	-12	-1,70
TOTAL en jornada Extremadura		8.360	8.550	-190	-2,22
TOTAL en jornada España		403.211	405.724	-2.513	-0,62

Fuente: Elaboración propia a partir de datos del Ministerio de Empleo y Seguridad Social

Nota de la fuente: desde enero de 2019, se incorpora a esta estadística los accidentes de trabajo sufridos por los afiliados al Régimen Especial de Trabajadores Autónomos (RETA), que antes era de carácter voluntario.

Cambio en la definición de accidente mortal. Se contabilizan como accidentes mortales todos los fallecimientos a consecuencia de un accidente de trabajo que se produzcan en el plazo de un año desde la fecha del accidente, independientemente de su gravedad inicial.

Fecha de actualización: 15/11/2024

CES de Extremadura INFORMA. ESTADÍSTICA DE ACCIDENTES DE TRABAJO Y ENFERMEDADES PROFESIONALES.

En Extremadura los accidentes de trabajo en jornada entre enero y septiembre de 2024 fueron 8.360, representando una disminución del 2,22% respecto al mismo periodo en 2023 (190 accidentes menos). En España, los accidentes de trabajo en jornada fueron un total de 403.211, reduciéndose en 2.513 accidentes respecto al mismo periodo de 2023, lo que representó una reducción del 0,62%.

ACTUALIDAD SOCIAL

INFORMACIÓN SOBRE:

- * Padrón municipal
- * Movimiento natural de población
- * Migraciones
- * Compraventa de viviendas
- * Hipotecas
- * Prestaciones sociales
- * Dependencia
- * Presupuestos familiares
- * Condiciones de vida

Evolución de la población. Extremadura a 1 de enero 2023

	2023 definitivo			2022 definitivo			Var. % 2021/2022
	Ambos sexos	Hombres	Mujeres	Ambos sexos	Hombres	Mujeres	
TOTAL ESPAÑA	48.085.361	23.565.593	24.519.768	47.486.727	23.288.747	24.197.980	1,26
EXTREMADURA	1.054.306	521.626	532.680	1.056.808	523.255	533.553	-0,24
Badajoz	666.049	329.118	336.931	667.851	330.178	337.673	-0,27
Cáceres	388.257	192.508	195.749	388.957	193.077	195.880	-0,18
RESIDENTES ESPAÑOLES							
TOTAL ESPAÑA	41.995.741	20.522.182	21.473.559	41.977.681	20.518.564	21.459.117	0,04
EXTREMADURA	1.014.864	502.857	512.007	1.021.168	505.938	515.230	-0,62
Badajoz	642.287	318.036	324.251	646.270	319.905	326.365	-0,62
Cáceres	372.577	184.821	187.756	374.898	186.033	188.865	-0,62
RESIDENTES EXTRANJEROS							
TOTAL ESPAÑA	6.089.620	3.043.411	3.046.209	5.509.046	2.770.183	2.738.863	10,54
EXTREMADURA	39.442	18.769	20.673	35.640	17.317	18.323	10,67
Badajoz	23.762	11.082	12.680	21.581	10.273	11.308	10,11
Cáceres	15.680	7.687	7.993	14.059	7.044	7.015	11,53

Fuente: Elaboración propia a partir de datos del INE. Censo de Población y Viviendas 2023.

Fecha de actualización: 13/12/2023

CES Extremadura INFORMA. PADRÓN DE HABITANTES

El total de personas inscritas en el Censo de Población y Viviendas en Extremadura a 1 de enero de 2023 fue de 1.054.306 habitantes (48.085.361 habitantes en España), lo que supone una disminución respecto a 2022 del 0,24% y un aumento del 1,26% en España. De este total, 39.442 personas son residentes extranjeros y 6.089.620 en el caso de España, representando el 3,74% y el 12,66% del total de inscritos respectivamente.

Movimiento Natural de población. Nacimientos. 2023 definitivos

Tasa de variación anual del número de nacimientos 2022-2023 (%)

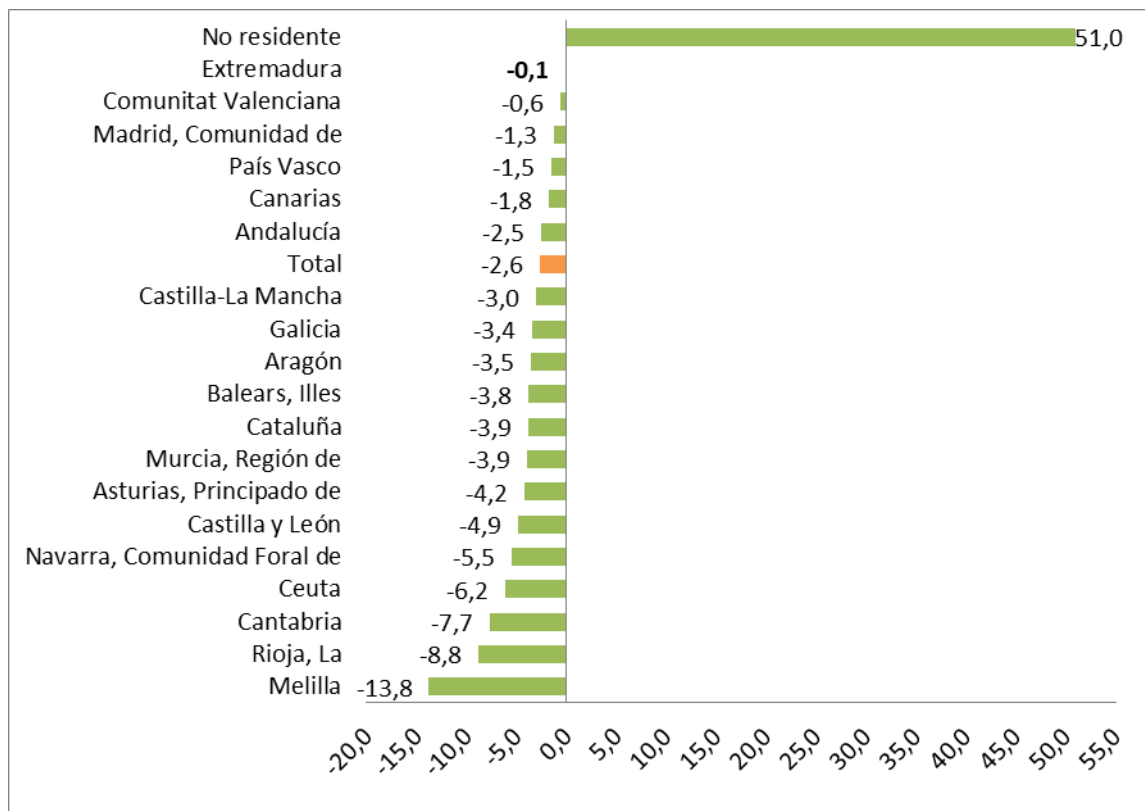

Fuente: Elaboración propia a partir de datos del INE. Movimientos Natural de Población.

Fecha de actualización: 20/11/2024

CES Extremadura INFORMA. MOVIMIENTO NATURAL DE POBLACIÓN. NACIMIENTOS

En 2023, nacieron en Extremadura, un total de 6.810 niños, es decir, 4 menos que en el mismo periodo del año anterior (un 0,1% menos). Los mayores descensos interanuales se dieron en la Ciudad Autónoma de Melilla (-13,8%) y en La Rioja (-8,8%).

Movimiento Natural de población. Defunciones 2023 definitivos

Tasa de variación de defunciones 2022-2023 (%)

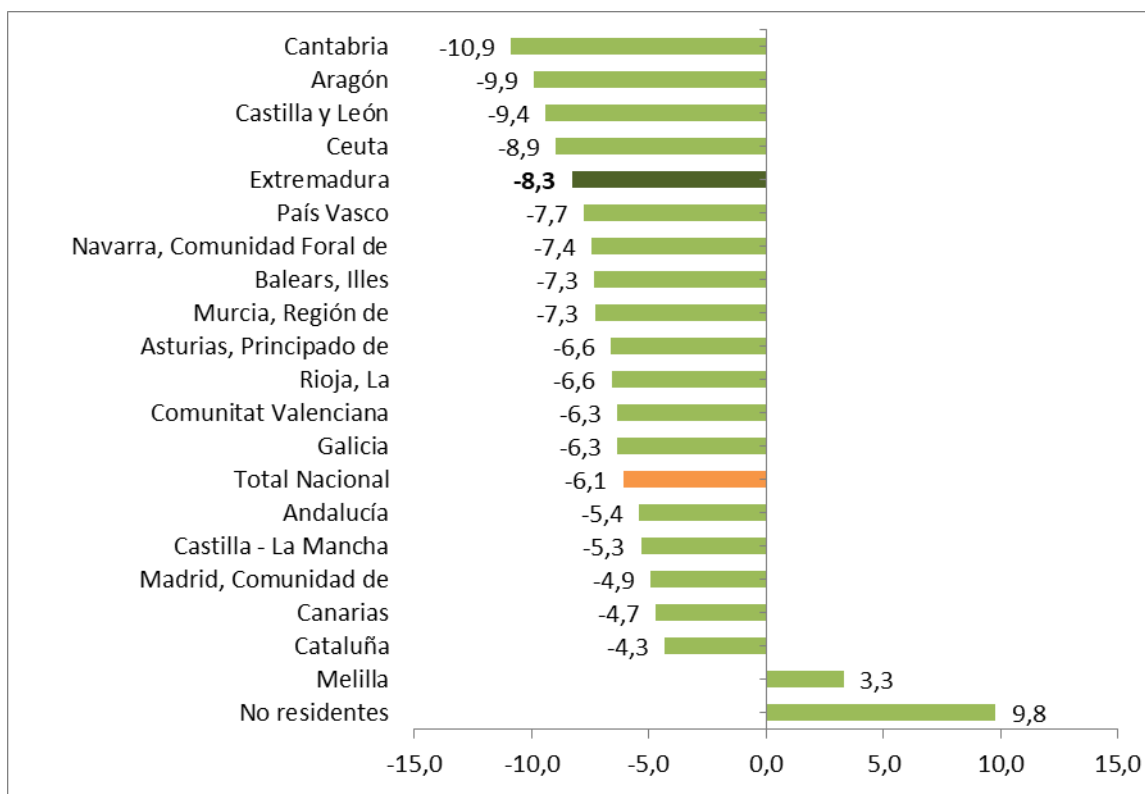

Fuente: Elaboración propia a partir de datos del INE. Movimientos Natural de Población

Fecha de actualización: 20/11/2024

CES Extremadura INFORMA. MOVIMIENTO NATURAL DE POBLACIÓN. DEFUNCIONES

En 2023 fallecieron en Extremadura 11.361 personas, lo que supuso un 8,3% menos que en el mismo periodo del año anterior. El número de defunciones disminuyó en la mayor parte de los territorios, a excepción de la Ciudad Autónoma de Melilla.

Movimiento Natural de población. Saldo vegetativo. 2023 definitivos

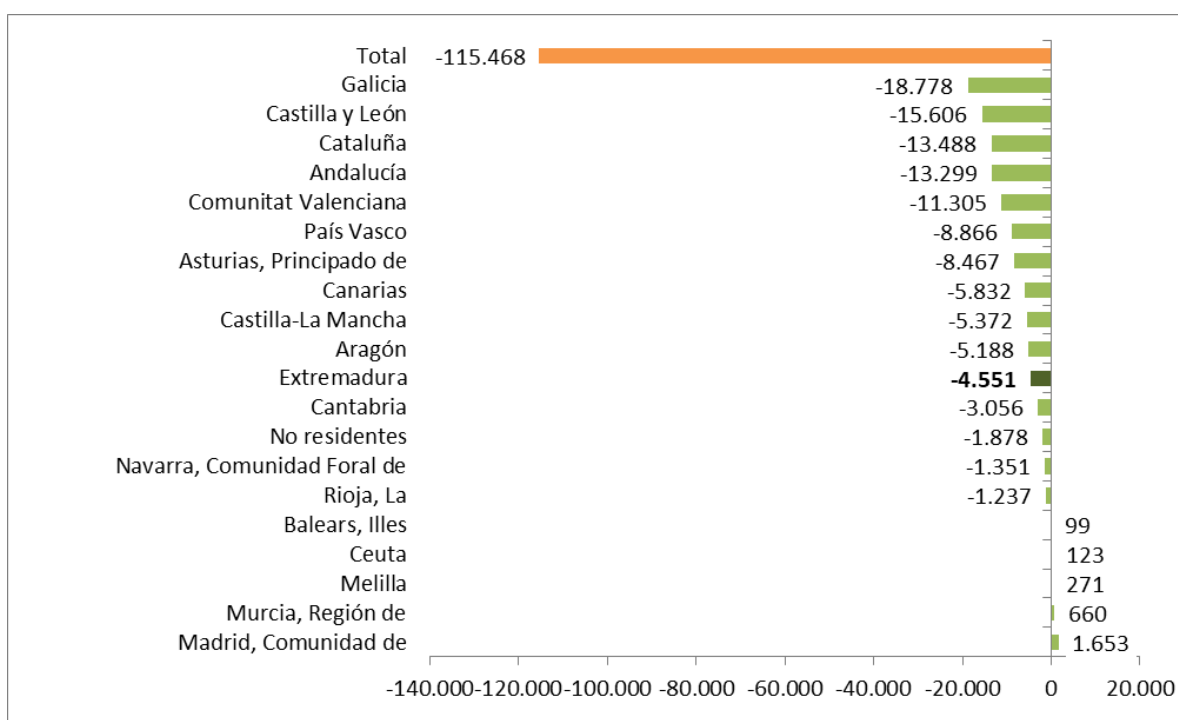

Fuente: INE. Movimientos Natural de Población.

Fecha de actualización: 20/11/2024

CES Extremadura INFORMA. MOVIMIENTO NATURAL DE POBLACIÓN. SALDO VEGETATIVO

El saldo vegetativo (nacimientos menos defunciones) con datos definitivos para 2023, fue negativo en casi todas las Comunidades Autónomas, entre ellas Extremadura. Las tres comunidades con saldo vegetativo más acusado fueron Galicia (-18.778), Castilla y León (-15.606), y Cataluña (-13.488) y las que registraron saldo vegetativo positivo fueron Madrid (1.653), Murcia (660), Islas Baleares (99) y las ciudades autónomas de Melilla (271) y Ceuta (123).

**Estadística de migraciones.
Saldo migratorio con las Comunidades.
Extremadura. 2022 definitivo.**

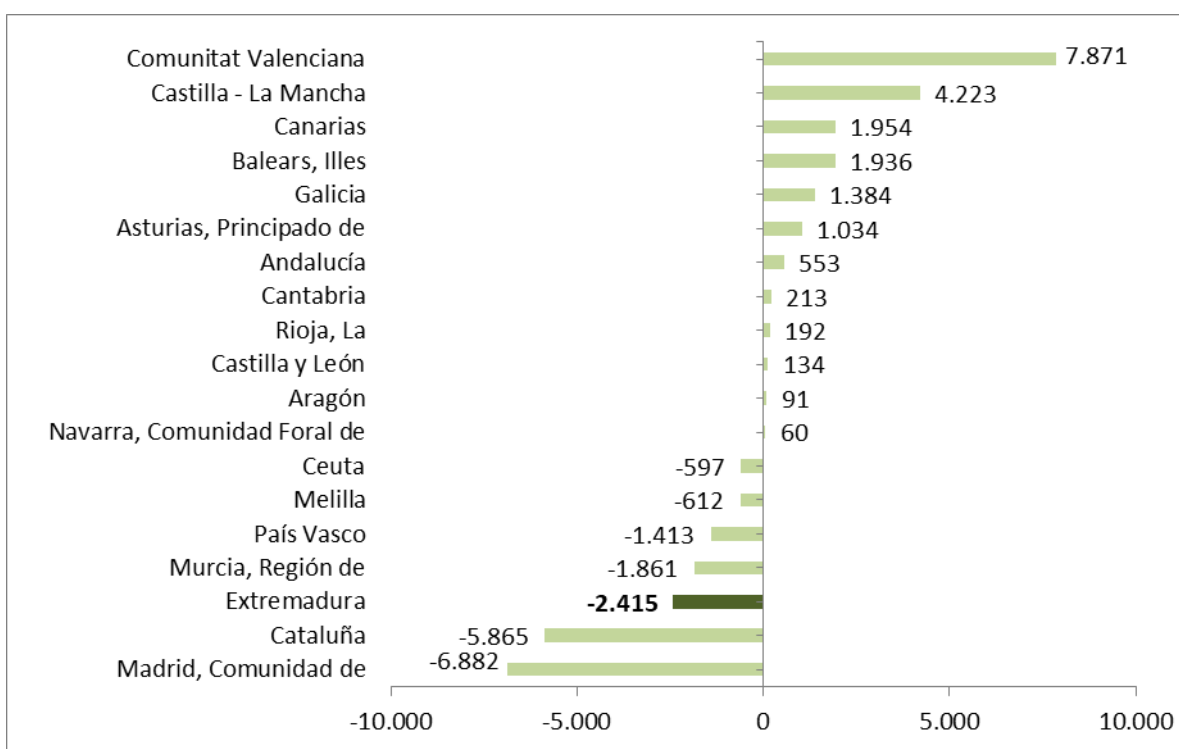

Fuente: Elaboración propia a partir de datos del INE. Estadística de Migraciones. *Datos definitivos

Fecha de actualización: 21/12/2023

CES Extremadura INFORMA. ESTADÍSTICA DE MIGRACIONES. SALDO MIGRATORIO CON LAS COMUNIDADES AUTÓNOMAS

En 2022, con datos definitivos, las Comunidades Autónomas de Valencia, Castilla la Mancha y Canarias, presentaron los saldos migratorios positivos más elevados entre Comunidades Autónomas. En el extremo opuesto, Madrid, Cataluña y Extremadura presentaron los saldos migratorios negativos más importantes.

***Estadística de Migraciones.
Saldo migratorio con el extranjero.
Extremadura. 2022 definitivos***

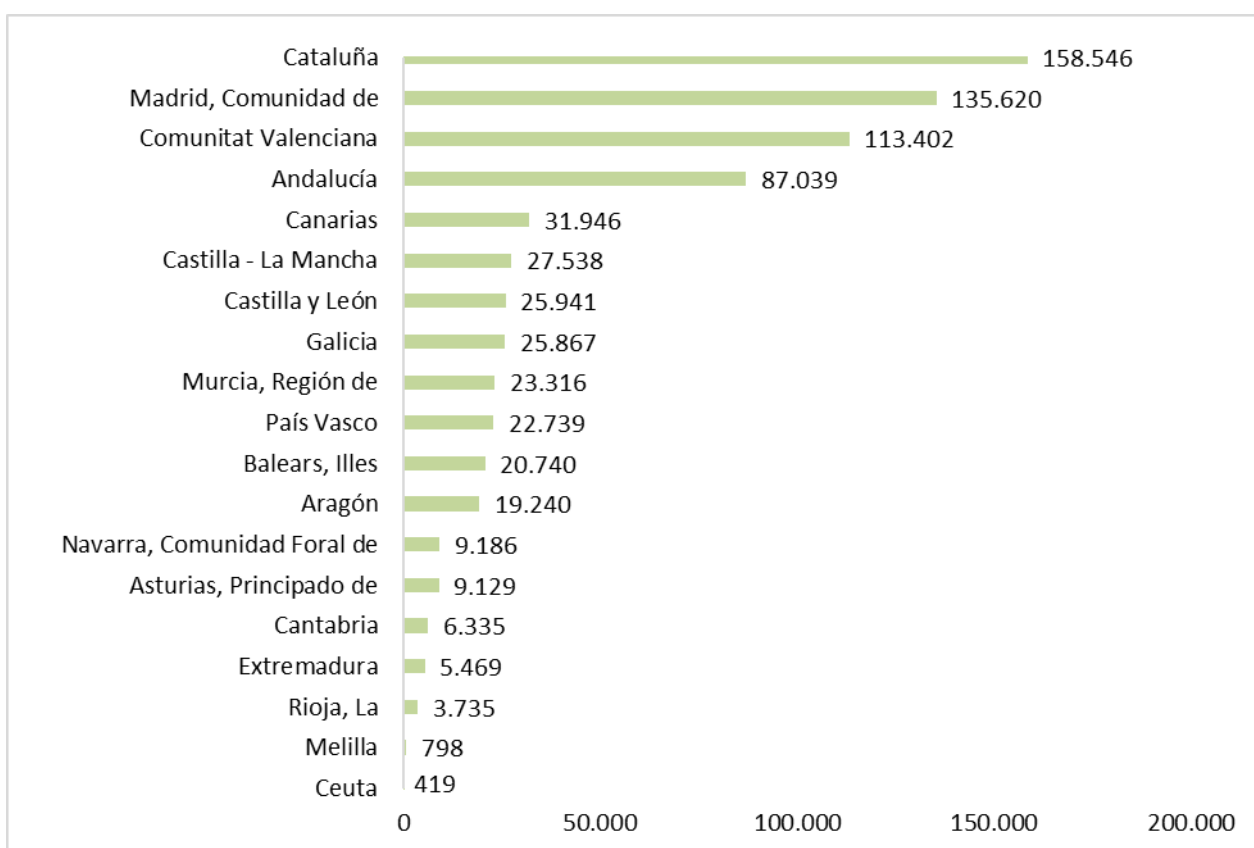

Fuente: Elaboración propia a partir de datos del INE. Estadística de Migraciones. Datos definitivos.

Fecha de actualización: 21/12/2023

CES Extremadura INFORMA. ESTADÍSTICA DE MIGRACIONES. SALDO MIGRATORIO CON EL EXTRANJERO.

Durante 2022 todas las comunidades presentaron saldo migratorio positivo con el exterior. Los saldos más elevados se dieron en Comunidad Valenciana (113.402), Madrid (135.620) y Cataluña (158.546). Por el contrario, las comunidades con menores saldos migratorios fueron La Rioja (3.735), y las ciudades autónomas de Melilla (798) y Ceuta (419). Extremadura obtuvo un saldo positivo de 5.469 personas.

**Precio medio por m² de vivienda libre.
Extremadura. III trimestre 2024**

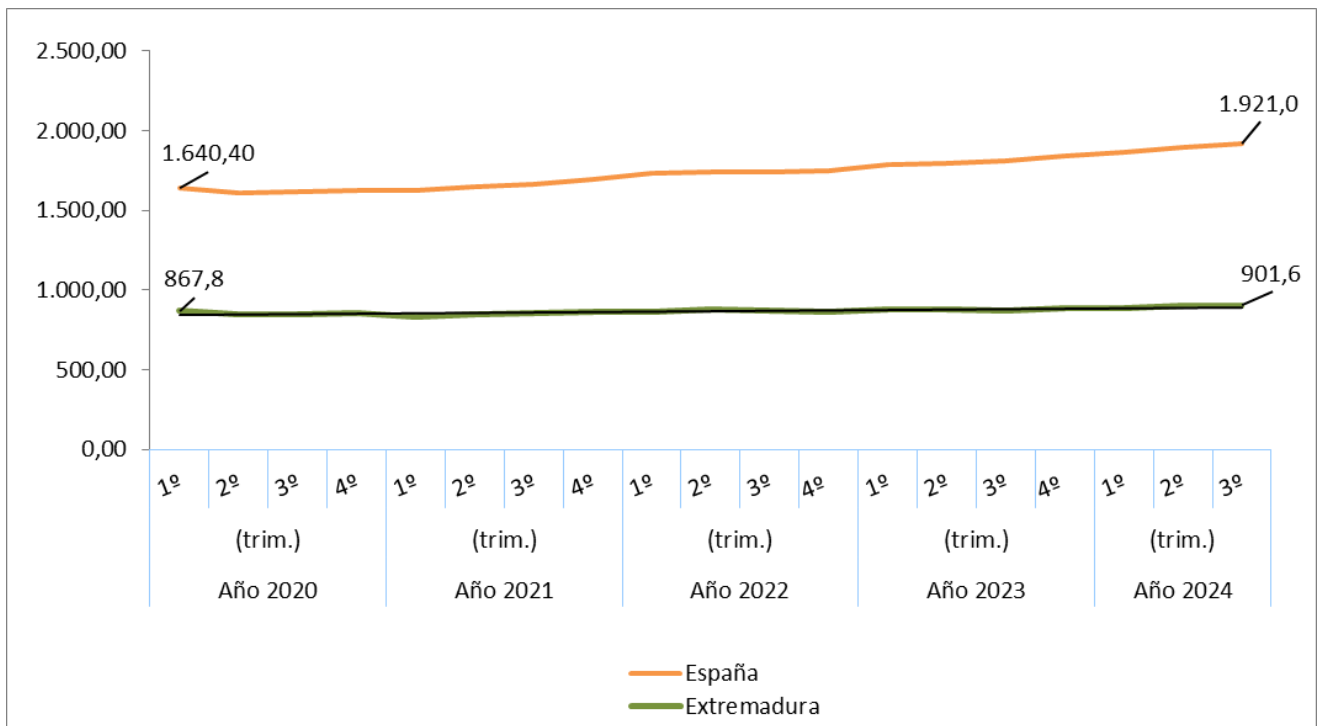

Fuente: Elaboración propia a partir de datos del Ministerio de Fomento

Fecha actualización: 21/11/2024

CES Extremadura Informa. PRECIO MEDIO POR METROS CUADRADO DE VIVIENDA LIBRE.

- El precio medio del metro cuadrado de la vivienda libre se situó en 901,6 euros en Extremadura en el tercer trimestre de 2024.
- En España fueron 1.921,0 euros por metro cuadrado.

Transmisión de Derechos de la Propiedad. Venta vivienda libre y protegida. Extremadura. Septiembre 2024

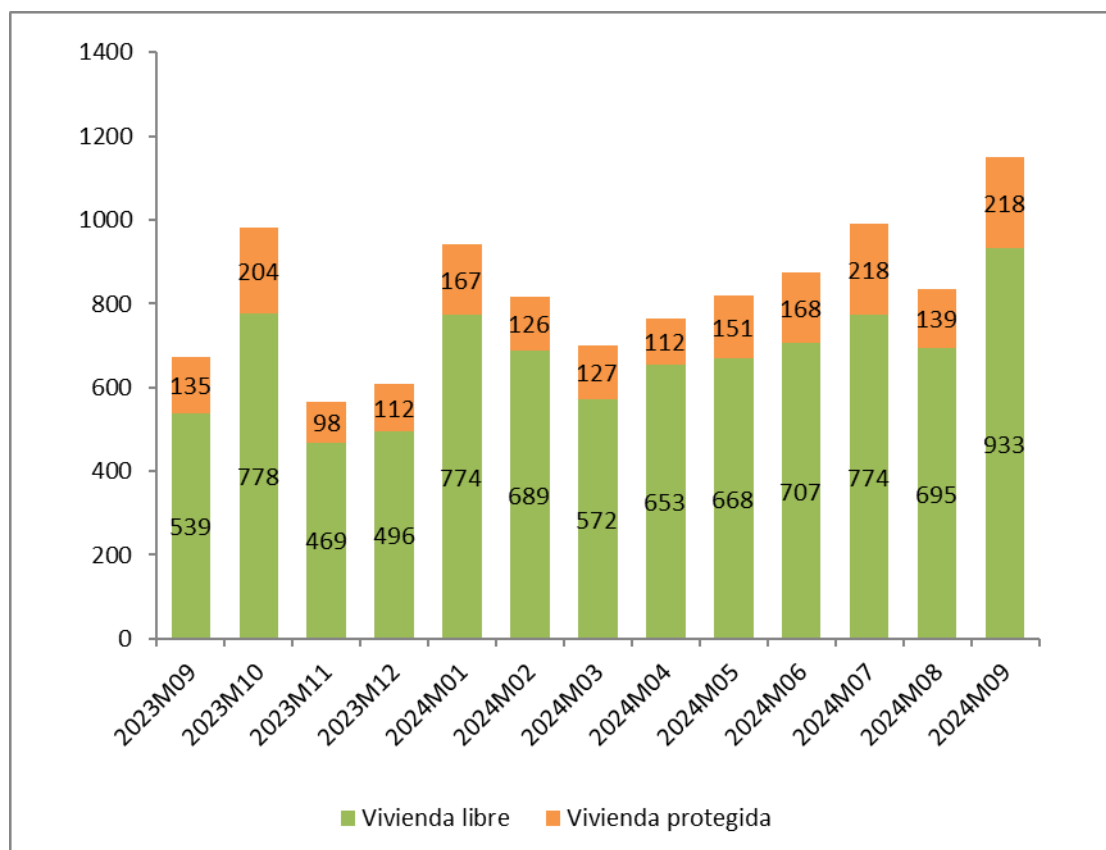

Fuente: Elaboración propia a partir de datos del INE
Fecha de actualización: 18/11/2024

CES Extremadura Informa. TRANSMISIÓN DE DERECHOS DE LA PROPIEDAD.

En el mes de septiembre de 2024 se produjeron en Extremadura 1.151 compraventas de viviendas, de las que 218 eran viviendas protegidas y 933 viviendas libres.

**Transmisión de Derechos de la Propiedad.
 Venta de vivienda nueva y usada.
 Extremadura. Septiembre 2024**

Número de compraventa de viviendas nuevas y usadas registradas en Extremadura

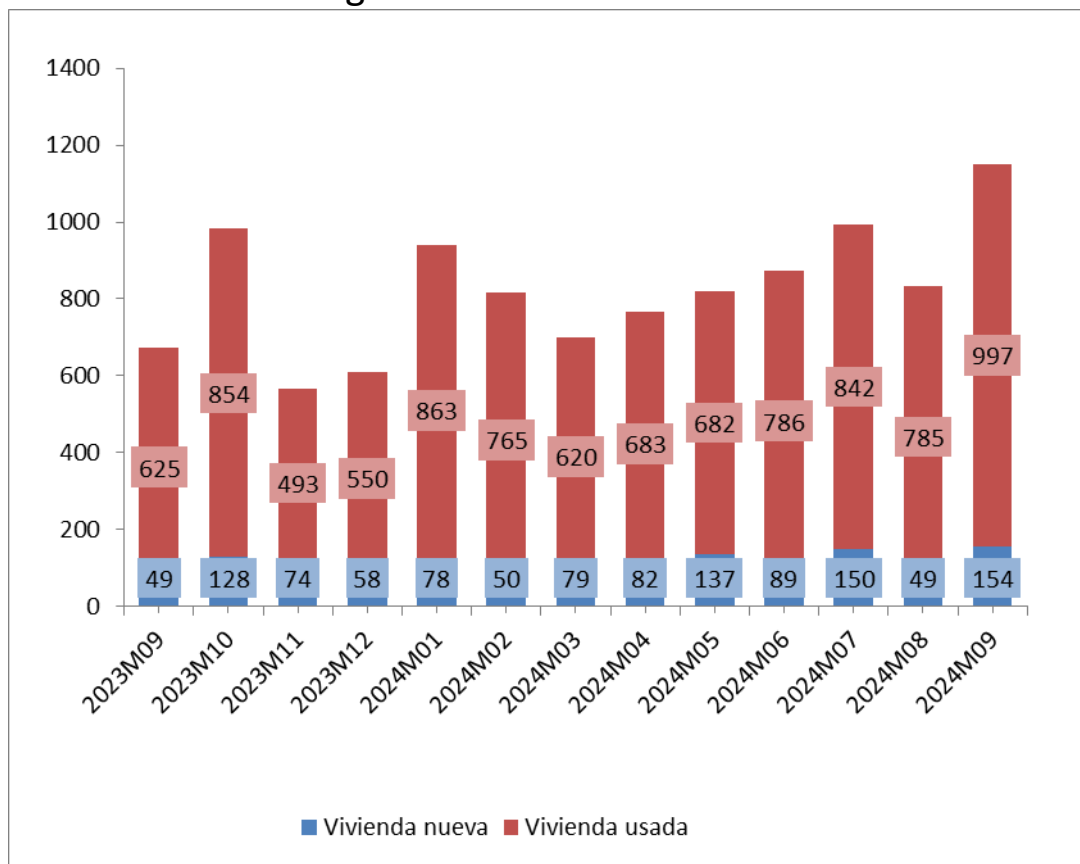

Fuente: Elaboración propia a partir de datos del INE
 Fecha de actualización: 18/11/2024

CES Extremadura INFORMA. TRANSMISIÓN DE DERECHOS DE LA PROPIEDAD

En Extremadura, en el mes septiembre de 2024 se produjeron 1.151 compraventas de viviendas, de las que 154 eran viviendas nuevas y 997 eran viviendas usadas.

Hipotecas sobre viviendas. Septiembre 2024

Variación interanual (%) Número de hipotecas sobre viviendas Extremadura-España

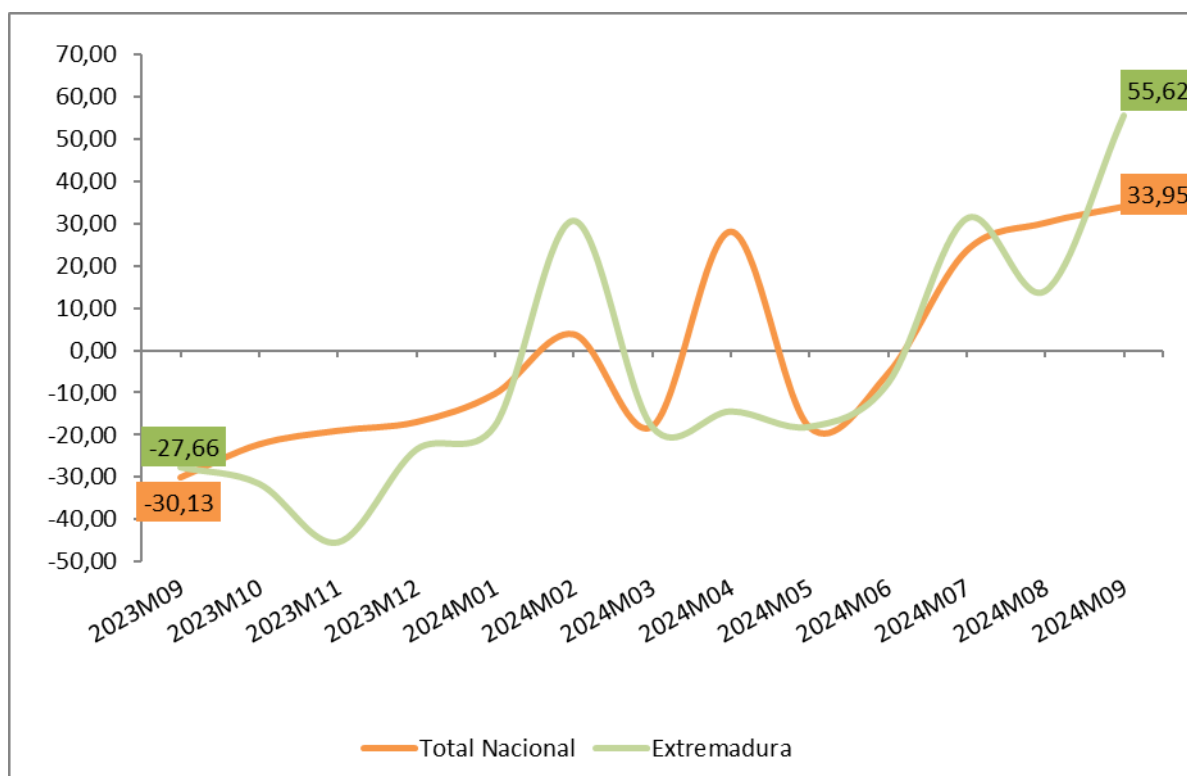

Fuente: Elaboración propia a partir de los datos del INE. Los datos son provisionales

Fecha de actualización: 28/11/2024

CES Extremadura INFORMA. ESTADÍSTICA DE HIPOTECAS.

- La variación interanual en el número de hipotecas sobre viviendas en Extremadura en el mes de septiembre de 2024 fue de un 55,62%.
- En España esta variación fue de 33,95%.

Estadísticas sobre ejecuciones hipotecarias (II trimestre 2024)

Certificaciones por ejecuciones hipotecarias iniciadas e inscritas

	2024-T II			
	Total fincas	Viviendas	Viviendas de persona física	Viviendas de persona jurídica
Total	5.534	3.225	2.727	498
Andalucía	990	695	629	66
Aragón	106	58	57	1
Asturias, Principado de	100	53	52	1
Islas Baleares	146	83	64	19
Canarias	243	163	106	57
Cantabria	177	35	27	8
Castilla - La Mancha	360	162	89	73
Castilla y León	206	141	65	76
Cataluña	958	690	639	51
Comunitat Valenciana	808	541	467	74
Extremadura	61	31	29	2
Galicia	153	97	77	20
Madrid, Comunidad de	881	257	223	34
Murcia, Región de	214	138	125	13
Navarra, Comunidad Foral de	36	12	12	0
País Vasco	80	57	55	2
Rioja, La	12	10	10	0
Ceuta	3	2	1	1
Melilla	0	0	0	0

Fuente: Elaboración propia a partir de datos del INE

Fecha de actualización: 17/09/2024

CES Extremadura INFORMA. ESTADÍSTICA SOBRE EJECUCIONES HIPOTECARIAS.

En el segundo trimestre de 2024, las comunidades autónomas con mayor número de ejecuciones hipotecarias sobre viviendas fueron: Andalucía (695), Cataluña (690), y Comunidad Valenciana (541). En sentido contrario, las que presentaban un número menor de ejecuciones fueron, además de las ciudades autónomas: La Rioja (10), la Comunidad Foral de Navarra (12) y Extremadura (31). Extremadura presentó un total de 31 ejecuciones sobre viviendas, de ellas 29 afectaron a viviendas de personas físicas y 2 a personas jurídicas.

Pensiones contributivas Noviembre 2024

Importe medio pensiones contributivas de jubilación (Extremadura y España)

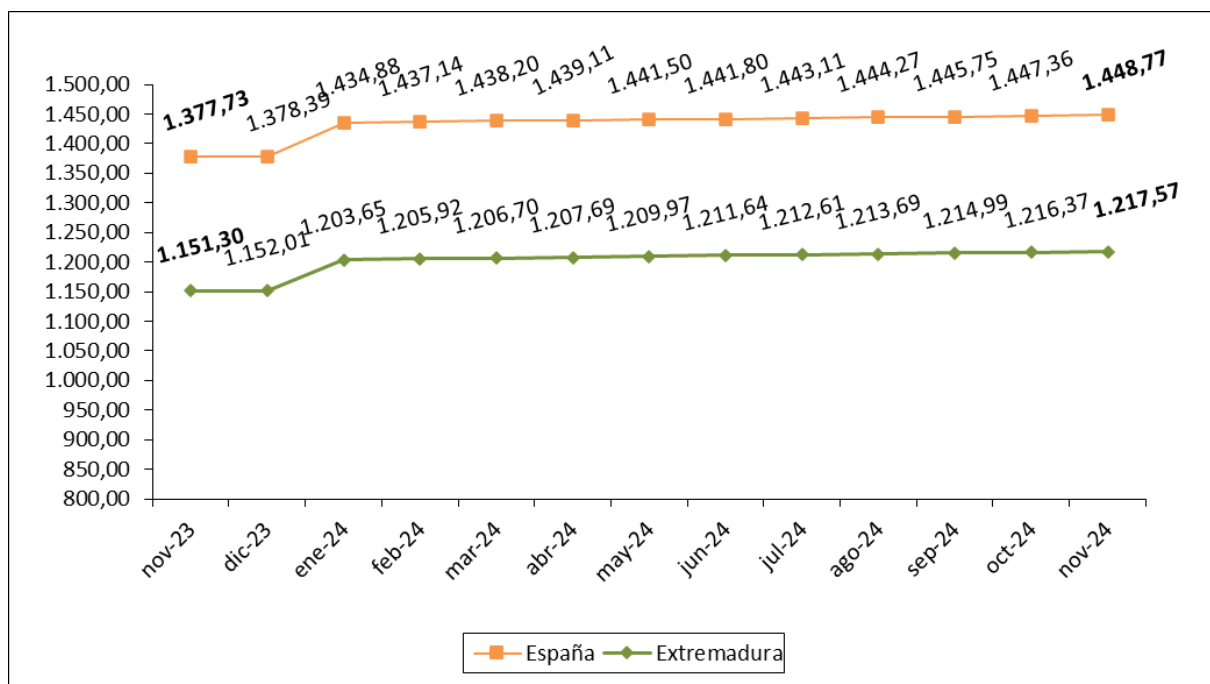

Fuente: Elaboración propia a partir de datos del Ministerio de Empleo y Seguridad Social.

Fecha de actualización: 26/11/2024

CES Extremadura Informa. PENSIONES CONTRIBUTIVAS.

- La *cuantía media de la pensión de jubilación* alcanzó en Extremadura los 1.217,57 euros.
- En España, esta pensión llegó a los 1.448,77 euros.

Pensiones no contributivas de jubilación. Octubre 2024

Importe medio pensiones no contributivas de jubilación (Extremadura y España)

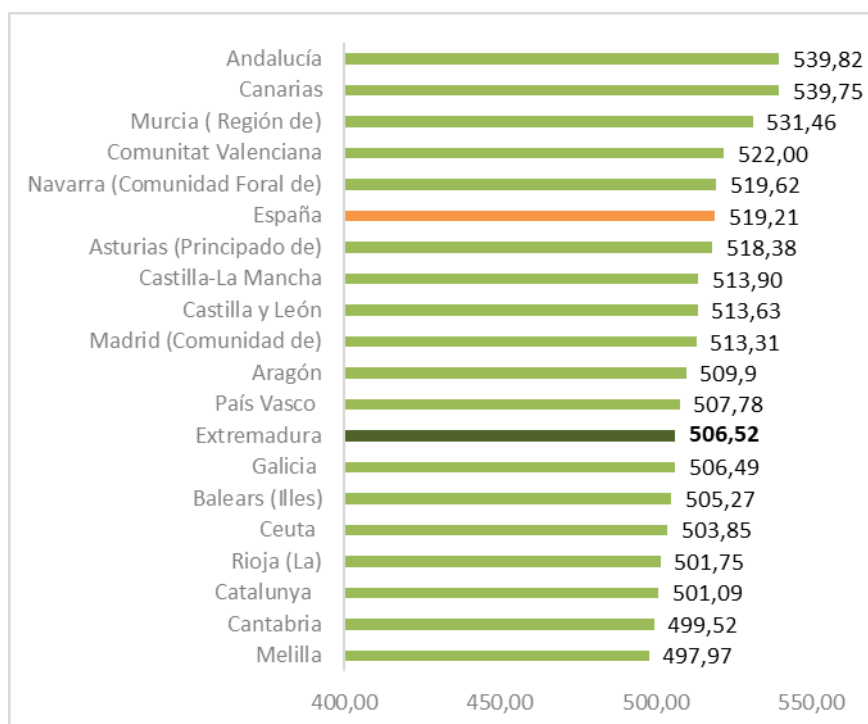

Fuente: Elaboración propia a partir de datos del Ministerio de Sanidad, Servicios Sociales e Igualdad. Instituto de Mayores y Servicios Sociales (IMSERSO).

Fecha de actualización: 06/11/2024

CES de Extremadura INFORMA. PENSIONES NO CONTRIBUTIVAS DE JUBILACIÓN

- En el mes de octubre había en Extremadura 7.512 PNC's de jubilación, lo que supuso el 2,63% del total de España.
- El importe medio de las PNC's de jubilación fue de 506,52 euros en Extremadura y de 519,21 euros en España.

Sistema para la Autonomía y Atención a la Dependencia a 31 de octubre 2024

Porcentaje de personas con resolución de PIA en relación a la población de las Comunidades Autónoma

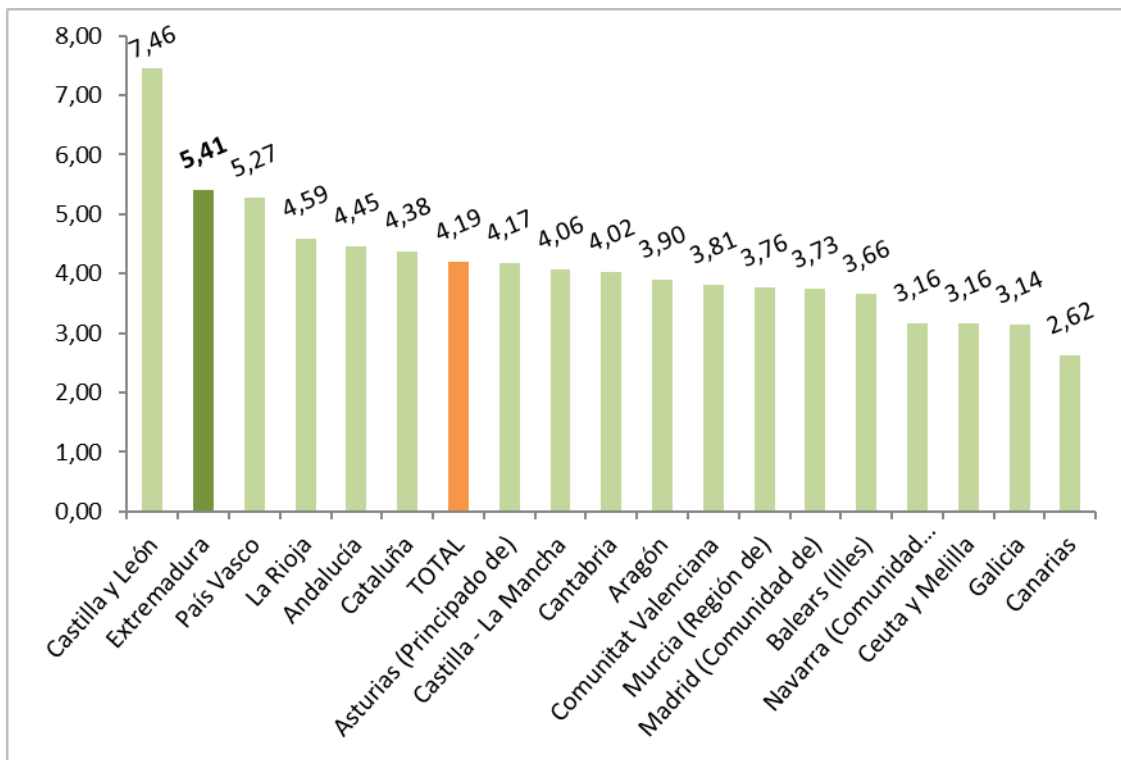

Fuente: Elaboración propia a partir de datos del Ministerio de Sanidad, Servicios Sociales e Igualdad. SAAD

Fecha actualización: 15/11/2024

CES Extremadura INFORMA. DEPENDENCIA. PERSONAS BENEFICIARIAS

A 31 de octubre de 2024, había en Extremadura un total de 56.901 personas beneficiarias con prestación (un 5,41% de la población). En la media española sumaron un total de 2.011.524 personas (un 4,19% de la población).

***Sistema para la Autonomía y Atención
a la Dependencia. Solicitudes.
31 de octubre de 2024***

Porcentaje de solicitudes registradas en relación a la población
de las Comunidades Autónomas

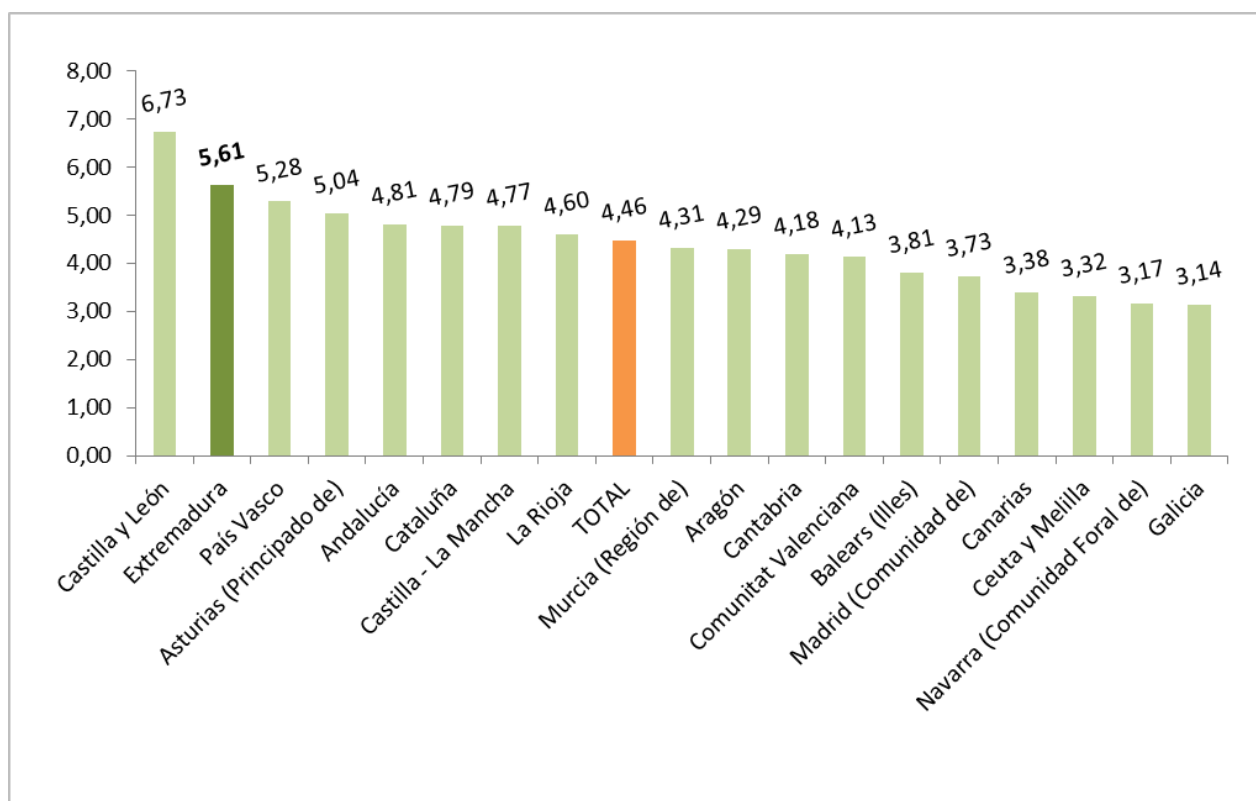

Fuente: Elaboración propia a partir de datos del Ministerio de Sanidad, Servicios Sociales e Igualdad. SAAD

Fecha actualización: 15/11/2024

CES Extremadura INFORMA. DEPENDENCIA. SOLICITUDES REGISTRADAS

A 31 de octubre de 2024, había en Extremadura un total de 59.181 solicitudes registradas encontrándose por encima de la media española en cuanto a solicitudes en relación a la población (un 5,61% de la población en Extremadura y un 4,46% en la media española).

Encuesta de Presupuestos Familiares. Gasto medio por hogar. Extremadura 2021-2022

Distribución porcentual por grupos de gasto del gasto medio del hogar 2021-2022

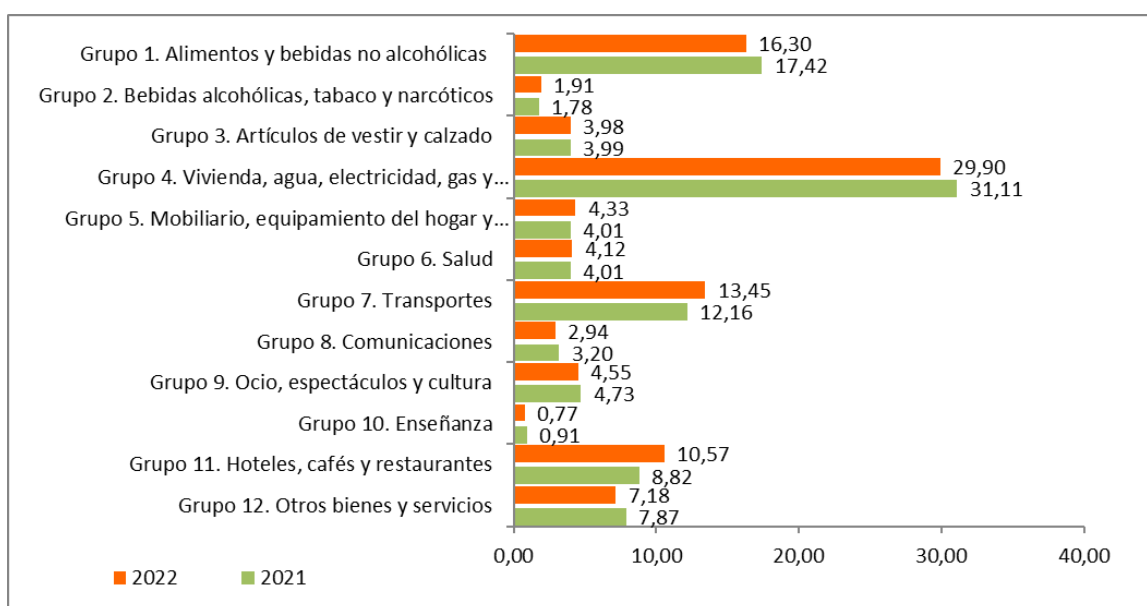

Fuente: Elaboración propia a partir de datos del INE. Encuesta de Presupuestos Familiares (EPH)

Fecha de actualización: 28/06/2023

CES Extremadura INFORMA. ENCUESTA DE PRESUPUESTOS FAMILIARES. GASTO MEDIO POR HOGAR

En el análisis por grupos de gasto, los hogares de Extremadura destinaban el 29,90% de su presupuesto a gastos relacionados con la vivienda (este grupo incluye alquileres reales, gastos corrientes de agua, electricidad, gas, comunidad, reparaciones, calefacción, así como un alquiler estimado en aquellos casos en los que el hogar es propietario de la vivienda o disfruta en régimen de cesión), y el 16,30% a alimentos. En el último año la reducción más importante tuvo lugar en los gastos destinados a vivienda, agua, electricidad, gas y otros combustibles, mientras que el aumento más significativo se produjo en los gastos destinados a hoteles, cafés y restaurantes.

**Encuesta de Condiciones de Vida.
Ingresos medios.
Extremadura- España 2014-2023**

Ingresos por personas en Extremadura y España,
2014-2023 (años de realización de la encuesta)

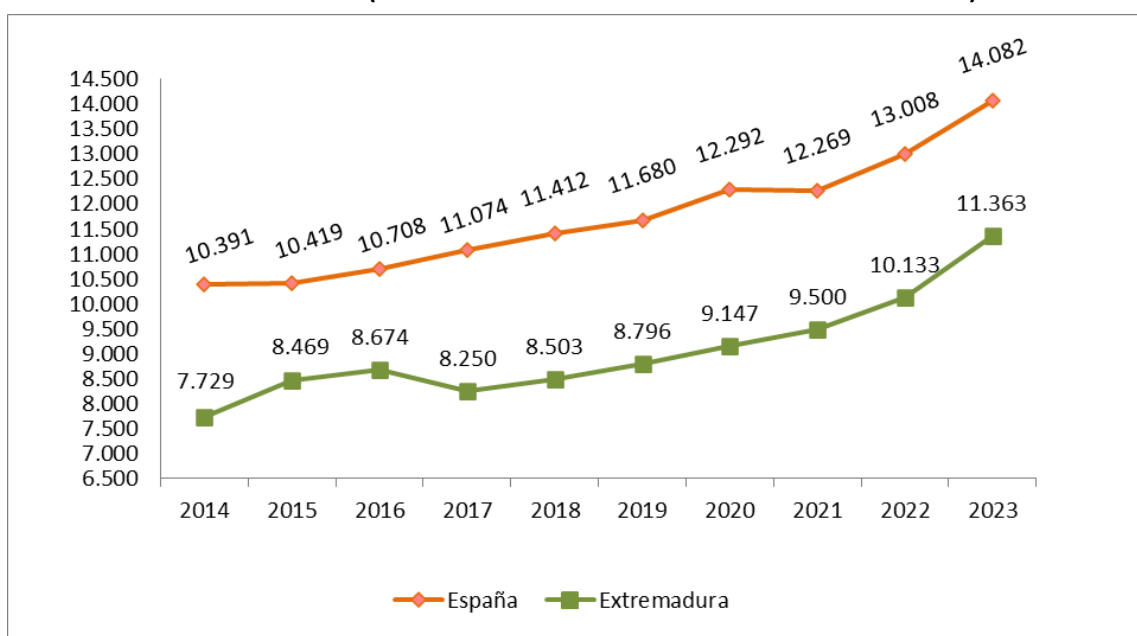

Fuente: Elaboración propia a partir de datos del INE. Encuesta de Condiciones de Vida

Fecha de actualización: 26/02/2023

CES Extremadura INFORMA. ENCUESTA DE CONDICIONES DE VIDA. INGRESOS POR PERSONA

En Extremadura, los ingresos medios por persona muestran una evolución positiva desde el año 2015 que se profundiza en los últimos dos años. En 2023, la diferencia interanual fue del 12,1% en Extremadura y del 8,3% en España, al pasar de los 10.133 euros del año anterior hasta los 11.363 euros de ingresos medios y de 13.008 a 14.082 euros, respectivamente (correspondientes a rentas de 2022).

***Encuesta de Condiciones de Vida.
Riesgo de pobreza.
Extremadura- España 2014-2023***

Porcentaje de población en riesgo de pobreza en Extremadura y España, 2014-2023

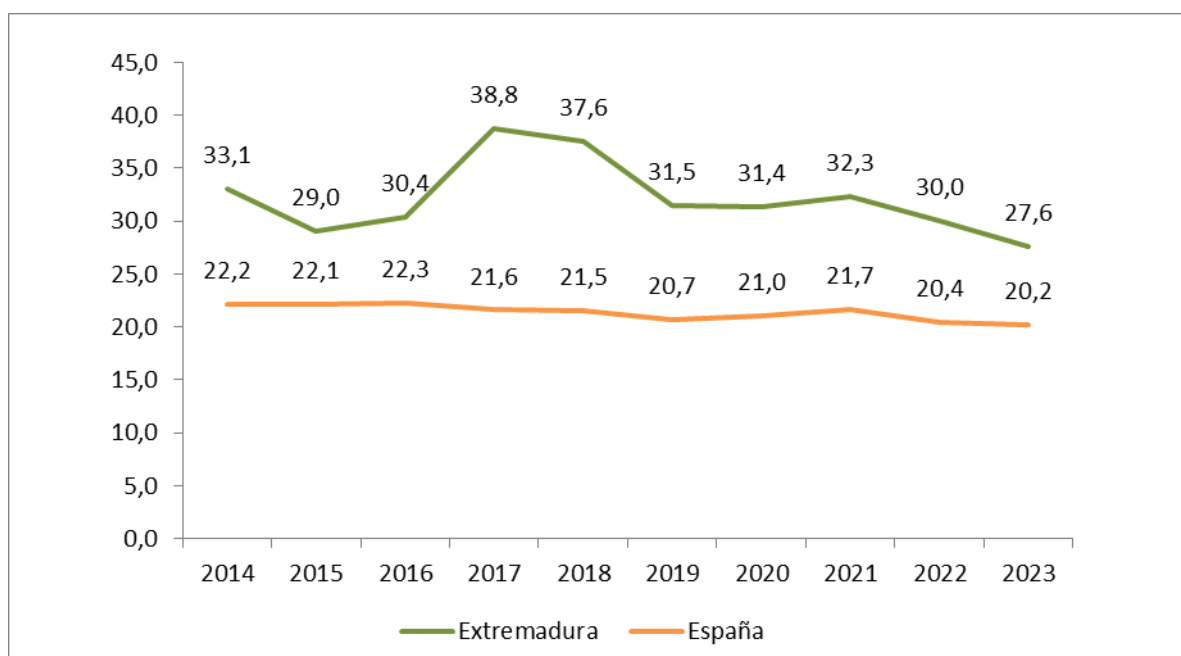

Fuente: Elaboración propia a partir de datos del INE. Encuesta de Condiciones de Vida

Fecha de actualización: 26/02/2024

CES Extremadura INFORMA. ENCUESTA DE CONDICIONES DE VIDA. RIESGO DE POBREZA

El porcentaje de población en riesgo de pobreza disminuyó respecto al año anterior en Extremadura y en España. La población en riesgo de pobreza es un indicador relativo que mide la desigualdad. No mide pobreza absoluta, sino cuántas personas tienen ingresos bajos en relación con el conjunto de la población. Así, el 20,2% de la población residente en España estaba por debajo del umbral de la pobreza, frente al 20,4% registrado el año anterior. En Extremadura este porcentaje fue de 27,6% frente al 30,0% del año anterior.



Consejo
Económico y
Social de
Extremadura

NORMAS DE INTERÉS PUBLICADAS





Junta de Extremadura

DIARIO OFICIAL DE EXTREMADURA

NORMAS DE INTERÉS PUBLICADAS. NOVIEMBRE 2024

CONSEJERÍA DE ECONOMÍA, EMPLEO Y TRANSFORMACIÓN DIGITAL

Actividad comercial. Subvenciones.- Decreto 130/2024, de 15 de octubre, por el que se establecen las bases reguladoras de las ayudas para el fomento del comercio a través de acciones agrupadas de dinamización comercial en la Comunidad Autónoma de Extremadura y se aprueba la primera convocatoria correspondiente a los ejercicios 2024-2025.DOE nº191, 1 de octubre de 2024

CONSEJERÍA DE GESTIÓN FORESTAL Y MUNDO RURAL

Plan INFOEX.- Decreto 136/2024, de 29 de octubre, por el que se modifica el Decreto 132/2022, de 26 de octubre, por el que se aprueba el Plan de Lucha contra Incendios Forestales de Extremadura (Plan INFOEX).

DOE nº215, 5 de noviembre de 2024

<https://doe.juntaex.es/ultimosdoe/mostrardoe.php?fecha=20241105&t=o>

CONSEJERÍA DE SALUD Y SERVICIOS SOCIALES

Familias numerosas.- Decreto 138/2024, de 5 de noviembre, por el que se regula el procedimiento para el reconocimiento de la condición de familia numerosa y la expedición y renovación del título que acredita dicha condición y categoría en la Comunidad Autónoma de Extremadura.

DOE nº219, 11 de noviembre de 2024

<https://doe.juntaex.es/ultimosdoe/mostrardoe.php?fecha=20241111&t=o>

CONSEJERÍA DE ECONOMÍA, EMPLEO Y TRANSFORMACIÓN DIGITAL

Promoción empresarial. Ayudas.- Decreto 137/2024, de 5 de noviembre, por el que se establecen las bases reguladoras para la concesión de ayudas por parte de Extremadura Avante Servicios Avanzados a Pymes, SLU, dirigidas a la promoción internacional de la pyme extremeña.

DOE nº220, 12 de noviembre de 2024

<https://doe.juntaex.es/ultimosdoe/mostrardoe.php?fecha=20241112&t=o>

CONSEJERÍA DE ECONOMÍA, EMPLEO Y TRANSFORMACIÓN DIGITAL

Economía Social. Subvenciones.- Decreto 123/2024, de 24 de septiembre, por el que se establecen las bases reguladoras de las subvenciones para el fomento y consolidación del empleo en la economía social en el ámbito de la Comunidad Autónoma de Extremadura, y se aprueba la primera convocatoria de los programas I, II, III y IV para el período 2024-2025.

DOE nº223, 15 de noviembre de 2024

<https://doe.juntaex.es/ultimosdoe/mostrardoe.php?fecha=20241115&t=o>

CONSEJERÍA DE SALUD Y SERVICIOS SOCIALES

Política Social. Ayudas.- Decreto 134/2024, de 29 de octubre, por el que se establecen las bases reguladoras para la concesión de ayudas para sufragar gastos extraordinarios derivados del ejercicio del acogimiento familiar de personas menores de edad bajo tutela o guarda del Sistema de Protección de la Comunidad Autónoma de Extremadura y la primera convocatoria.

CONSEJERÍA DE GESTIÓN FORESTAL Y MUNDO RURAL

Incendios forestales.- Decreto 143/2024, de 12 de noviembre, por el que se actualiza el plan de defensa de la Zona de Alto Riesgo de Monfragüe, se modifica la planificación preventiva y se declara de interés general la ejecución de los trabajos e infraestructuras preventivas de incendios forestales, mediante la previsión de la ejecución subsidiaria por la Administración de la Comunidad Autónoma de Extremadura, con carácter no oneroso, en el paraje y entorno del Parque Nacional de Monfragüe.

DOE n°224, 18 de noviembre de 2024

<https://doe.juntaex.es/ultimosdoe/mostrardoe.php?fecha=20241118&t=o>

CONSEJERÍA DE CULTURA, TURISMO, JÓVENES Y DEPORTES

Deportes. Ayudas.- Decreto 139/2024, de 5 de noviembre, por el que se establecen las bases reguladoras de las ayudas del Programa "PÓDIUM" y se aprueba la convocatoria de 2024.

DOE n°225, 19 de noviembre de 2024

<https://doe.juntaex.es/ultimosdoe/mostrardoe.php?fecha=20241119&t=o>

CONSEJERÍA DE AGRICULTURA, GANADERÍA Y DESARROLLO SOSTENIBLE

Ganadería. Subvenciones.- Decreto 132/2024, de 22 de octubre, por el que se establecen las bases reguladoras para la concesión de subvenciones a las inversiones para la comercialización en común de ganado en la Comunidad Autónoma de Extremadura y se aprueba la primera convocatoria.

CONSEJERÍA DE ECONOMÍA, EMPLEO Y TRANSFORMACIÓN DIGITAL

Artesanía. Premios.- Decreto 141/2024, de 12 de noviembre, por el que se establecen las bases reguladoras del Concurso de Artesanía Junta de Extremadura y se aprueba la primera convocatoria correspondiente al ejercicio 2024.

DOE n°226, 20 de noviembre de 2024

<https://doe.juntaex.es/ultimosdoe/mostrardoe.php?fecha=20241120&t=o>

CONSEJERÍA DE ECONOMÍA, EMPLEO Y TRANSFORMACIÓN DIGITAL

Transformación digital. Subvenciones.- Decreto 129/2024, de 15 de octubre, por el que se establecen las bases reguladoras de ayudas a otorgar a entidades locales de menos de 20.000 habitantes de la Comunidad Autónoma de Extremadura destinadas al desarrollo de pueblos inteligentes y se aprueba la primera convocatoria.

DOE n°228, 22 de noviembre de 2024

<https://doe.juntaex.es/ultimosdoe/mostrardoe.php?fecha=20241122&t=o>

CONSEJERÍA DE SALUD Y SERVICIOS SOCIALES

Acción social. Subvenciones.- Decreto 142/2024, de 12 de noviembre, por el que se establecen las bases reguladoras de subvenciones para la financiación de programas de interés general para atender fines de interés social, con cargo a la asignación tributaria del 0,7% de los Impuestos sobre la Renta de las Personas Físicas y sobre Sociedades a gestionar por la Comunidad Autónoma de Extremadura, y se aprueba la primera convocatoria.

DOE n°229, 25 de noviembre de 2024

<https://doe.juntaex.es/ultimosdoe/mostrardoe.php?fecha=20241125&t=o>

BOLETÍN OFICIAL DEL ESTADO
NORMAS DE INTERÉS PUBLICADAS. NOVIEMBRE 2024

MINISTERIO DE AGRICULTURA, PESCA Y ALIMENTACIÓN

Ayudas

Real Decreto 1058/2024, de 15 de octubre, por el que se modifica el Real Decreto 284/2019, de 22 de abril, por el que se establecen las disposiciones de aplicación de la reglamentación de la Unión Europea en el sector del lúpulo, y se aprueban las bases reguladoras para concesión de ayudas estatales de minimis destinadas a dicho sector.

BOE nº265, 2 de noviembre de 2024

<https://www.boe.es/boe/dias/2024/11/02/index.php>

JEFATURA DEL ESTADO

Medidas urgentes

Real Decreto-ley 6/2024, de 5 de noviembre, por el que se adoptan medidas urgentes de respuesta ante los daños causados por la Depresión Aislada en Niveles Altos (DANA) en diferentes municipios entre el 28 de octubre y el 4 de noviembre de 2024.

MINISTERIO DE LA PRESIDENCIA, JUSTICIA Y RELACIONES CON LAS CORTES

Agencia Estatal de Administración Digital. Estatuto

Real Decreto 1118/2024, de 5 de noviembre, por el que se aprueba el Estatuto de la Agencia Estatal de Administración Digital.

MINISTERIO DE TRANSPORTES Y MOVILIDAD SOSTENIBLE

Subvenciones

Real Decreto 1119/2024, de 5 de noviembre, por el que se regula la concesión directa de una subvención al Ayuntamiento de Errenteria para la ejecución de un aparcamiento disuasorio en la estación de Lezo-Errenteria.

Real Decreto 1120/2024, de 5 de noviembre, por el que se regula la concesión directa de subvenciones destinadas a la financiación del transporte público regular de viajeros de Madrid, Barcelona, Valencia y Comunidad Autónoma de Canarias.

MINISTERIO DE CULTURA

Subvenciones

Real Decreto 1121/2024, de 5 de noviembre, por el que se regula la concesión directa de subvenciones destinadas a entidades e instituciones culturales singulares para actuaciones de interés público y social.

Organización

Real Decreto 1122/2024, de 5 de noviembre, por el que se crea el Museo Nacional de Artes Escénicas.

MINISTERIO PARA LA TRANSFORMACIÓN DIGITAL Y DE LA FUNCIÓN PÚBLICA

Subvenciones

Real Decreto 1124/2024, de 5 de noviembre, por el que se regula la concesión directa de una subvención a Telefónica de España para el proyecto de despliegue de un cable submarino entre la Península y la isla de Gran Canaria, del Mecanismo Conectar Europa-Digital, destinado a reforzar las interconexiones en el territorio del Estado, en el marco del Plan de Recuperación, Transformación y Resiliencia -financiado por la Unión Europea- Next Generation EU.

Administración Digital de la Administración del Estado

Real Decreto 1125/2024, de 5 de noviembre, por el que se regulan la organización y los instrumentos operativos para la Administración Digital de la Administración del Estado.

BOE nº268, 6 de noviembre de 2024

<https://www.boe.es/boe/dias/2024/11/06/>

COMUNIDAD FORAL DE NAVARRA

Personal al servicio de las Administraciones Públicas

Ley Foral 15/2024, de 14 de octubre, de modificación del Decreto Foral Legislativo 251/1993, de 30 de agosto, por el que se aprueba el Texto Refundido del Estatuto del Personal al servicio de las Administraciones Públicas de Navarra.

BOE nº270, 8 de noviembre de 2024

<https://www.boe.es/boe/dias/2024/11/08/>

JEFATURA DEL ESTADO

Agentes forestales y medioambientales

Ley 4/2024, de 8 de noviembre, básica de agentes forestales y medioambientales.

Bomberos forestales

Ley 5/2024, de 8 de noviembre, básica de bomberos forestales.

BOE nº271, 9 de noviembre de 2024

<https://www.boe.es/boe/dias/2024/11/09/>

JEFATURA DEL ESTADO

Medidas urgentes

Real Decreto-ley 7/2024, de 11 de noviembre, por el que se adoptan medidas urgentes para el impulso del Plan de respuesta inmediata, reconstrucción y relanzamiento frente a los daños causados por la Depresión Aislada en Niveles Altos (DANA) en diferentes municipios entre el 28 de octubre y el 4 de noviembre de 2024.

MINISTERIO DE LA PRESIDENCIA, JUSTICIA Y RELACIONES CON LAS CORTES

Médicos especialistas

Real Decreto 1137/2024, de 11 de noviembre, por el que se modifica el Real Decreto 1753/1998, de 31 de julio, sobre acceso excepcional al título de Médico Especialista en Medicina Familiar y Comunitaria y sobre el ejercicio de la Medicina de Familia en el Sistema Nacional de Salud.

MINISTERIO DE AGRICULTURA, PESCA Y ALIMENTACIÓN

Ayudas

Real Decreto 1139/2024, de 11 de noviembre, por el que se regulan el límite máximo de las ayudas de minimis en el sector agrícola y pesquero y el procedimiento para garantizar que no se sobrepasan los topes nacional y sectorial establecidos en la normativa europea.

Subvenciones

Real Decreto 1140/2024, de 11 de noviembre, por el que se regula la concesión directa de diversas subvenciones en materia agroalimentaria y pesquera.

MINISTERIO PARA LA TRANSICIÓN ECOLÓGICA Y EL RETO DEMOGRÁFICO

Subvenciones

Real Decreto 1141/2024, de 11 de noviembre, por el que se regula la concesión directa de determinadas subvenciones en el ámbito de la transición ecológica para el ejercicio presupuestario 2024.

MINISTERIO DE IGUALDAD

Subvenciones

Real Decreto 1142/2024, de 11 de noviembre, por el que se regula la concesión directa de subvenciones del Ministerio de Igualdad a diversas entidades para la inserción sociolaboral de mujeres y niñas víctimas de trata, de explotación sexual y mujeres en contextos de prostitución.

MINISTERIO PARA LA TRANSFORMACIÓN DIGITAL Y DE LA FUNCIÓN PÚBLICA

Subvenciones

Real Decreto 1143/2024, de 11 de noviembre, por el que se regula la concesión directa de una subvención a la sociedad de garantía recíproca Audiovisual Fianzas SGR.

BOE nº273, 12 de noviembre de 2024

<https://www.boe.es/boe/dias/2024/11/12/>

JEFATURA DEL ESTADO

Derecho de defensa

Ley Orgánica 5/2024, de 11 de noviembre, del Derecho de Defensa.

MINISTERIO DE EDUCACIÓN, FORMACIÓN PROFESIONAL Y DEPORTES

Formación profesional

Real Decreto 1022/2024, de 8 de octubre, por el que se establecen dos cualificaciones profesionales de la familia profesional Edificación y Obra Civil, que se incluyen en el

Catálogo Nacional de Cualificaciones Profesionales, y se actualizan determinadas cualificaciones profesionales de las familias profesionales Electricidad y Electrónica; y Edificación y Obra Civil.

BOE n°275, 14 de noviembre de 2024

<https://www.boe.es/boe/dias/2024/11/14/>

MINISTERIO DE EDUCACIÓN, FORMACIÓN PROFESIONAL Y DEPORTES

Formación profesional

Real Decreto 1025/2024, de 8 de octubre, por el que se actualizan y suprimen determinadas cualificaciones profesionales de las familias profesionales Seguridad y Medio Ambiente; Servicios Socioculturales y a la Comunidad; Textil, Confección y Piel; y Transporte y Mantenimiento de Vehículos, recogidas en el Catálogo Nacional de Cualificaciones Profesionales.

BOE n°276, 15 de noviembre de 2024

<https://www.boe.es/boe/dias/2024/11/15/>

MINISTERIO PARA LA TRANSFORMACIÓN DIGITAL Y DE LA FUNCIÓN PÚBLICA

Subvenciones

Real Decreto 1123/2024, de 5 de noviembre, por el que se regula la concesión directa de una subvención a la Federación Española de Municipios y Provincias para la financiación de la Oficina Técnica de apoyo a la Red Española de Ciudades Inteligentes.

BOE n°278, 18 de noviembre de 2024

<https://www.boe.es/boe/dias/2024/11/18/>

MINISTERIO DE LA PRESIDENCIA, JUSTICIA Y RELACIONES CON LAS CORTES

Pasaporte. Salvoconducto

Real Decreto 1154/2024, de 19 de noviembre, por el que se regula la expedición del pasaporte provisional y del salvoconducto.

Extranjeros

Real Decreto 1155/2024, de 19 de noviembre, por el que se aprueba el Reglamento de la Ley Orgánica 4/2000, de 11 de enero, sobre derechos y libertades de los extranjeros en España y su integración social.

MINISTERIO DE TRANSPORTES Y MOVILIDAD SOSTENIBLE

Subvenciones

Real Decreto 1156/2024, de 19 de noviembre, por el que se regula la concesión directa de subvenciones a la Generalitat de Catalunya en virtud de los acuerdos adoptados en la sesión de la Comisión Mixta de Asuntos Económicos y Fiscales entre el Estado y la Generalitat de Catalunya celebrada el 22 de julio de 2024.

MINISTERIO DE EDUCACIÓN, FORMACIÓN PROFESIONAL Y DEPORTES

Formación profesional

Real Decreto 1024/2024, de 8 de octubre, por el que se actualizan determinadas cualificaciones profesionales de las familias profesionales Imagen Personal; Imagen y Sonido; Madera, Mueble y Corcho; y Química, recogidas en el Catálogo Nacional de Cualificaciones Profesionales.

Real Decreto 1157/2024, de 19 de noviembre, por el que se establece el título de Formación Profesional de Grado Medio de Técnico en Sanidad ambiental aplicada, se fijan los aspectos básicos del currículo y las ofertas de grados C, B y A incluidos en este título.

MINISTERIO DE AGRICULTURA, PESCA Y ALIMENTACIÓN

Sector vitivinícola

Real Decreto 1158/2024, de 19 de noviembre, por el que se desarrollan determinadas disposiciones de la Unión Europea que establecen medidas para responder a problemas específicos en el sector vitivinícola provocados por los fenómenos meteorológicos adversos y las perturbaciones del mercado vitivinícola de la Unión.

MINISTERIO DE DERECHOS SOCIALES, CONSUMO Y AGENDA 2030

Subvenciones

Real Decreto 1159/2024, de 19 de noviembre, por el que se regula la concesión directa de subvenciones del Ministerio de Derechos Sociales, Consumo y Agenda 2030 a diversas entidades.

MINISTERIO PARA LA TRANSFORMACIÓN DIGITAL Y DE LA FUNCIÓN PÚBLICA

Organización

Real Decreto 1160/2024, de 19 de noviembre, por el que se crea el Comisionado especial para la reconstrucción y reparación de los daños provocados por la DANA en diferentes municipios entre el 28 de octubre y el 4 de noviembre de 2024.

BOE nº280, 20 de noviembre de 2024

<https://www.boe.es/boe/dias/2024/11/20/>

MINISTERIO DE EDUCACIÓN, FORMACIÓN PROFESIONAL Y DEPORTES

Formación profesional

Real Decreto 1023/2024, de 8 de octubre, por el que se establecen dos cualificaciones profesionales de las familias profesionales Electricidad y Electrónica; y Energía y Agua, que se incluyen en el Catálogo Nacional de Cualificaciones Profesionales, y se actualizan determinadas cualificaciones profesionales.

BOE nº282, 22 de noviembre de 2024

<https://www.boe.es/boe/dias/2024/11/22/>

COMUNIDAD FORAL DE NAVARRA

Vivienda

Ley Foral 17/2024, de 8 de noviembre, de modificación de la Ley Foral 10/2010, de 10 de mayo, del Derecho a la Vivienda en Navarra.

BOE nº283, 23 de noviembre de 2024

<https://www.boe.es/boe/dias/2024/11/23/>

COMUNIDAD AUTÓNOMA DE CANTABRIA

Memoria histórica

Ley 1/2024, de 8 de noviembre, de Derogación de la Ley de Cantabria 8/2021, de 17 de noviembre, de Memoria Histórica y Democrática de Cantabria.

BOE nº287, 28 de noviembre de 2024

<https://www.boe.es/boe/dias/2024/11/28/>

JEFATURA DEL ESTADO

Medidas urgentes

Real Decreto-ley 8/2024, de 28 de noviembre, por el que se adoptan medidas urgentes complementarias en el marco del Plan de respuesta inmediata, reconstrucción y relanzamiento frente a los daños causados por la Depresión Aislada en Niveles Altos (DANA) en diferentes municipios entre el 28 de octubre y el 4 de noviembre de 2024.

MINISTERIO DE ASUNTOS EXTERIORES, UNIÓN EUROPEA Y COOPERACIÓN

Subvenciones

Real Decreto 1174/2024, de 28 de noviembre, por el que se regula la concesión directa de una subvención al CEI-Fundación Privada Centro de Estudios Internacionales durante el ejercicio presupuestario 2024.

MINISTERIO DE TRANSPORTES Y MOVILIDAD SOSTENIBLE

Subvenciones

Real Decreto 1175/2024, de 28 de noviembre, por el que se regula la concesión directa de una subvención al Ayuntamiento de Rivas-Vaciamadrid para la construcción de un nuevo acceso a la autovía de circunvalación M-50 en el citado término municipal.

Real Decreto 1176/2024, de 28 de noviembre, por el que se regula la concesión directa de una subvención al Consorcio de Transportes de Bizkaia para la sostenibilidad del transporte público colectivo urbano e interurbano.

Real Decreto 1177/2024, de 28 de noviembre, por el que se regula la concesión directa de una subvención al Colegio de Ingenieros de Caminos, Canales y Puertos para la realización de actividades de promoción de la ingeniería civil.

Real Decreto 1178/2024, de 28 de noviembre, por el que se regula la concesión directa de subvenciones a la Asociación de Familias de Alumnos de la Escuela de Educación Infantil del Ministerio de Transportes y Movilidad Sostenible y a la Asociación Aula Cultural de Fomento, para el desarrollo de sus actividades durante el ejercicio presupuestario 2024.

MINISTERIO DE POLÍTICA TERRITORIAL Y MEMORIA DEMOCRÁTICA

Subvenciones

Real Decreto 1179/2024, de 28 de noviembre, por el que se regula la concesión directa de subvenciones a favor de determinadas entidades locales y de la Federación Española de Municipios y Provincias para la realización de actuaciones de búsqueda, localización, exhumación y, en su caso, identificación de restos de personas víctimas de la Guerra de España y la Dictadura.

Real Decreto 1180/2024, de 28 de noviembre, por el que se regula la concesión directa de una subvención a la Federación Española de Municipios y Provincias para la financiación de los gastos de funcionamiento de su actividad.

MINISTERIO DE CIENCIA, INNOVACIÓN Y UNIVERSIDADES

Subvenciones

Real Decreto 1181/2024, de 28 de noviembre, por el que se modifica el Real Decreto 633/2022, de 26 de julio, por el que se regula la concesión directa de subvenciones a las comunidades autónomas para financiar su incorporación a programas de los Planes Complementarios de I+D+I, que forman parte del componente 17 del Plan de Recuperación, Transformación y Resiliencia, denominado «Reforma institucional y fortalecimiento de las capacidades del Sistema Nacional de Ciencia, Tecnología e Innovación».

MINISTERIO DE IGUALDAD

Subvenciones

Real Decreto 1182/2024, de 28 de noviembre, por el que se regula la concesión directa de subvenciones a determinadas entidades para actuaciones en el ámbito de igualdad de trato y no discriminación.

Real Decreto 1183/2024, de 28 de noviembre, por el que se regula la concesión directa de subvenciones del Instituto de las Mujeres, O.A., a diversas entidades.

MINISTERIO PARA LA TRANSFORMACIÓN DIGITAL Y DE LA FUNCIÓN PÚBLICA

Organización

Real Decreto 1184/2024, de 28 de noviembre, por el que se desarrolla la estructura orgánica básica del Ministerio de Asuntos Exteriores, Unión Europea y Cooperación.

Real Decreto 1185/2024, de 28 de noviembre, por el que se modifican el Real Decreto 210/2024, de 27 de febrero, por el que se desarrolla la estructura orgánica básica del Ministerio para la Transformación Digital y de la Función Pública, y el Real Decreto

1009/2023, de 5 de diciembre, por el que se establece la estructura orgánica básica de los departamentos ministeriales.

Real Decreto 1186/2024, de 28 de noviembre, por el que se modifican el Real Decreto 1009/2023, de 5 de diciembre, por el que se establece la estructura orgánica básica de los departamentos ministeriales, y el Real Decreto 273/2024, de 19 de marzo, por el que se desarrolla la estructura orgánica básica del Ministerio de Política Territorial y Memoria Democrática.

BOE nº288, 29 de noviembre de 2024

<https://www.boe.es/boe/dias/2024/11/29/>