



Consejo
Económico y
Social de
Extremadura

RAES

Revista de Actualidad Económica y Social

FEBRERO 2025. Número 111

**DATOS DE LA
ACTUALIDAD ECONÓMICA,
LABORAL Y SOCIAL DE
EXTREMADURA**

**NORMAS DE
INTERÉS PUBLICADAS**



COORDINADORA:

María José Pecero Cuellar

EQUIPO TÉCNICO:

Micaela Isabel Pérez Santana

Andrés Humánez Carroza

María José Navarro Martínez

Olga María Santos Reino

REVISTA DE ACTUALIDAD ECONÓMICA Y SOCIAL

Publicación Electrónica

EDITA: CES DE EXTREMADURA

Avda. de Valhondo, 1, 4ª planta

cesextremadura@juntaex.es

Tel. 924009222

La reproducción de esta publicación está permitida citando su procedencia

Mérida, 2025

Composición del Pleno del Consejo Económico y Social de Extremadura

Presidente: D. Francisco Rubio Sánchez
Secretaría General: Dña. María José Pecero Cuellar

Grupo I

D. Juan José Bote Chacón (CC.OO.)
Dña. María Encarnación Chacón Belmonte (CC.OO.)
Dña. María Jesús Estévez Herrera. (CC.OO.)
D. José Mateos Canelo (CC.OO.)

Vicepresidente: D. Francisco Morcillo Pereiro (UGT)
Dña. María Ángeles Rodríguez Márquez (UGT)
Dña. Érica Gutiérrez Méndez (UGT)
Dña. María José Ladera Baena (UGT)

Grupo II

Vicepresidente: D. Francisco Javier Peinado Rodríguez. (Confederación Regional Empresarial Extremeña- CREEX)
D. Francisco Sánchez Guijo. (CREEX)
Dña. Pilar Coslado Santibáñez (CREEX)
Dña. Pilar Acosta Llera (CREEX)
D. Pedro Rosado Alcántara (CREEX)
Dña. Luisa Santana Muñoz (CREEX)
D. Manuel Guerrero Pérez (CREEX)
Dña. Margarita Redondo Pámpano (CREEX)

Grupo III

En representación de las organizaciones que se indican:

Dña. Dolores Contador García. (Organizaciones Profesionales Agrarias)
D. Ángel Pacheco Conejero. (Economía Social)
D. Javier Rubio Merinero. (Representante de usuarios y consumidores).
D. Francisco Pedraja Chaparro. (Universidad de Extremadura).
Dña M^a Isabel Sánchez Jiménez. (Consejo de la Juventud)
D. Jesús Palo Tiburcio (Representante del Tercer Sector).
Dña. María Angustias Ventura Tirado. (Experta y portavoz grupo Tercero)
Dña. Carmen Pineda González (Experta).

Índice

Actualidad

Actualidad Económica _____	12
• PIB Extremadura	13
• Deuda Pública	14
• Recaudación tributaria	15
• Licitación Pública	17
• Sociedades mercantiles	19
• Coste laboral total	21
• Índice de precios de consumo	22
• Índice de precios industriales	24
• Índice de producción industrial	25
• Índice de comercio al por menor	26
• Comercio exterior	27
• Ocupación hotelera	28
Actualidad Laboral _____	29
• Encuesta de población activa	30
• Paro registrado	35
• Afiliación a la Seguridad Social	36
• Contratos registrados	37
• Prestaciones por desempleo	38
• Huelgas y cierres patronales	39
• Mediación, arbitraje y conciliación	40
• Cooperativas y Sociedades Laborales	41
• Accidentes de trabajo	42
Actualidad Social _____	43
• Padrón municipal	44
• Movimiento natural de población	45
• Migraciones	48
• Compraventa de viviendas	50
• Hipotecas	53
• Prestaciones sociales	55
• Dependencia	57
• Presupuestos familiares	59
• Condiciones de vida	60
Normas de interés publicadas _____	62

ACTUALIDAD



*Francisco Rubio Sánchez
Presidente del CES de Extremadura*

Comenzamos un nuevo año, en el debemos ser conscientes, más si cabe, de que el diálogo y la construcción común en torno a consensos básicos representan elementos imprescindibles para el progreso económico y social. Por ello, debe ser y debe suponer para todos un compromiso que redunde en la adopción de medidas que puedan dar respuestas a las nuevas necesidades socioeconómicas que se plantearán en este 2025.

REUNIÓN DEL GRUPO DE TRABAJO DE LA RED TRANSNACIONAL ATLÁNTICA.

El pasado 8 de enero y por videoconferencia participé en la reunión del Grupo de Trabajo de la Red Transnacional Atlántica junto con la secretaria general del CES de Extremadura.

En este Comité también estuvieron representados, los Consejos Económicos y Sociales de Andalucía, Galicia, Castilla y León, País Vasco; Nouvelle Aquitaine- que engloba Aquitania, Limousin y Poitou-Charentes-, Pays-de-la-Loire, Bretaña, Baja Normandía, y el Forum Oceánico de Portugal.

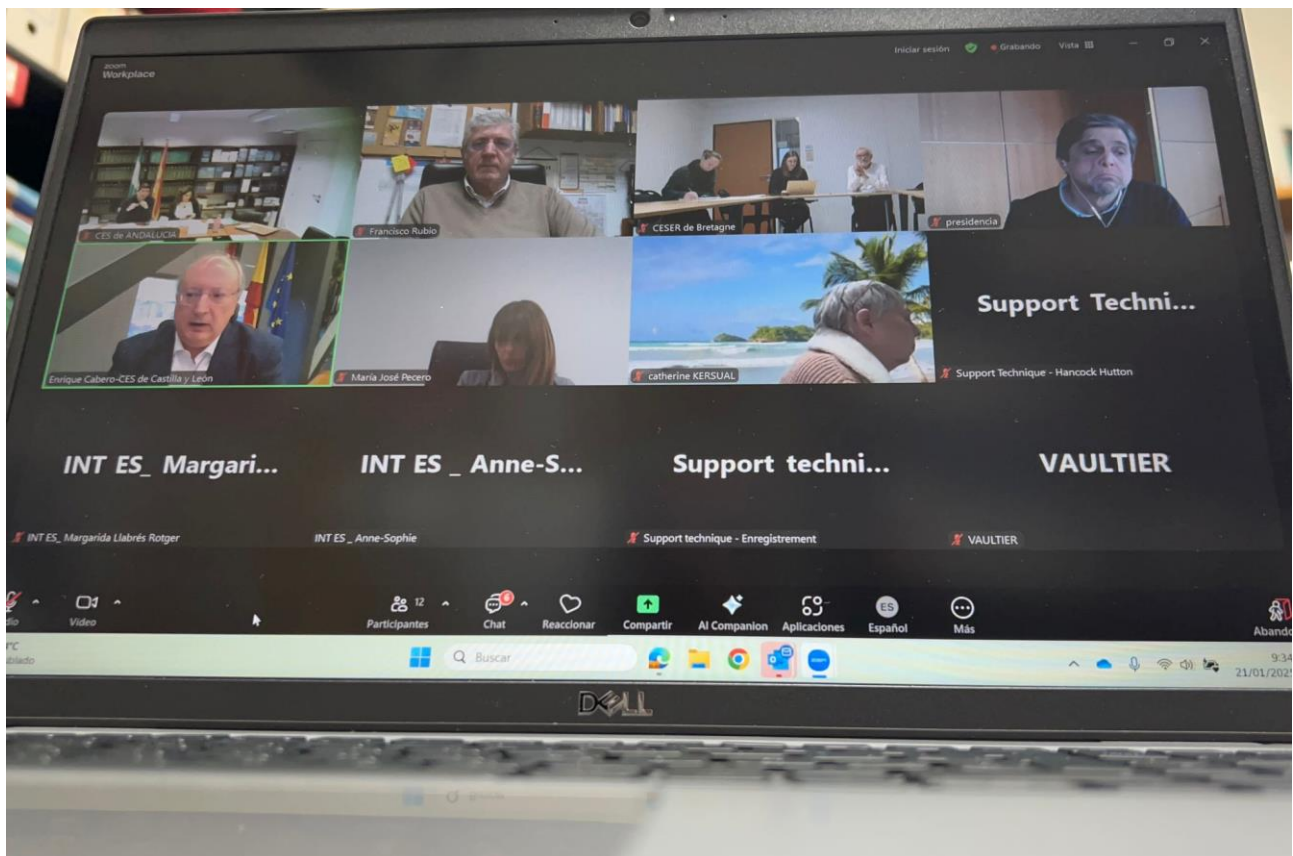

En ella se abordaron, entre otros asuntos, el informe sobre la macrorregión atlántica y la organización del Comité de Orientaciones que se celebrará en Salamanca a finales del mes de enero.

ASISTENCIA DEL CES DE EXTREMADURA EN EL ACTO DE INAUGURACIÓN DE FITUR.

El 21 de enero el CES de Extremadura estuvo representado en el acto institucional de inauguración del stand de Extremadura, por su vicepresidente empresarial, D. Francisco Javier Peinado Rodríguez. También estuvo presente en la entrega de galardones al sector turístico, destacando el compromiso y el trabajo de quienes impulsan el turismo en nuestra región.



ASISTENCIA Y PARTICIPACIÓN COMITÉ DE ORIENTACIONES DE LA RED TRANSNACIONAL ATLÁNTICA EN SALAMANCA.

El CES de Extremadura, representado por su vicepresidente D. Francisco Javier Peinado Rodríguez, ha participado en el Comité de Orientaciones de la Red Transnacional Atlántica que se celebró en Salamanca.

En este comité se aprobó el Informe sobre la macro región atlántica donde el CES de Extremadura ha sido correlator.



Para el CES de Extremadura, así como para la RTA, la evolución hacia una macro región atlántica podría mejorar la coordinación entre los diferentes marcos de cooperación ya existentes, mejorar la coordinación entre los retos terrestres y marítimos y reforzar el peso político de la fachada garantizando una gobernanza multinivel (europea, nacional, regional, local) y con la participación de la sociedad civil.



En cuanto al perímetro relevante de esta estrategia macrorregional atlántica, la RTA propone que incluya a los siguientes países y regiones:

- España: Comunidades Autónomas que forman parte del arco atlántico bañado por el mar Cantábrico (Galicia, Asturias, Cantabria y País Vasco), así como Navarra, Castilla y León, Extremadura y Andalucía.
- Portugal (Norte, Centro, Lisboa, Alentejo y Algarve)
- Francia (Nueva Aquitania, Pays de la Loire, Normandía y Bretaña).
- Irlanda (Asamblea Regional del Noroeste).
- Reino Unido (Gales - ahora fuera de la UE-).
- Islas: Canarias (España), Azores y Madeira (Portugal).

La diversidad de estos distintos territorios desde el punto de vista geográfico, cultural, económico, social o político debe superarse buscando elementos comunes que permitan la integración, la cohesión, la coordinación, la colaboración, el desarrollo y el crecimiento conjunto, mediante la aplicación de una política de gobernanza común.

OTRAS ACTIVIDADES.

Al margen de estas actividades, la Comisión de Desarrollo Regional va a iniciar los trabajos de elaboración de la Memoria Socioeconómica 2024.

FRANCISCO RUBIO SÁNCHEZ.
Presidente del CES de Extremadura

ACTUALIDAD ECONÓMICA

ACTUALIDAD ECONÓMICA:

- * PIB Extremadura
- * Deuda pública
- * Recaudación tributaria
- * Licitación Oficial (SEOPAN)
- * Sociedades mercantiles en Extremadura
- * Coste laboral total
- * Índice de Precios al Consumo
- * Índice de precios industriales
- * Índice de producción industrial
- * Índice de Comercio al por menor
- * Comercio exterior
- * Ocupación hotelera

**Contabilidad Regional Trimestral de
Extremadura. PIB Base 2020.
IT 2021-IIIT 2024 (% variación anual)**

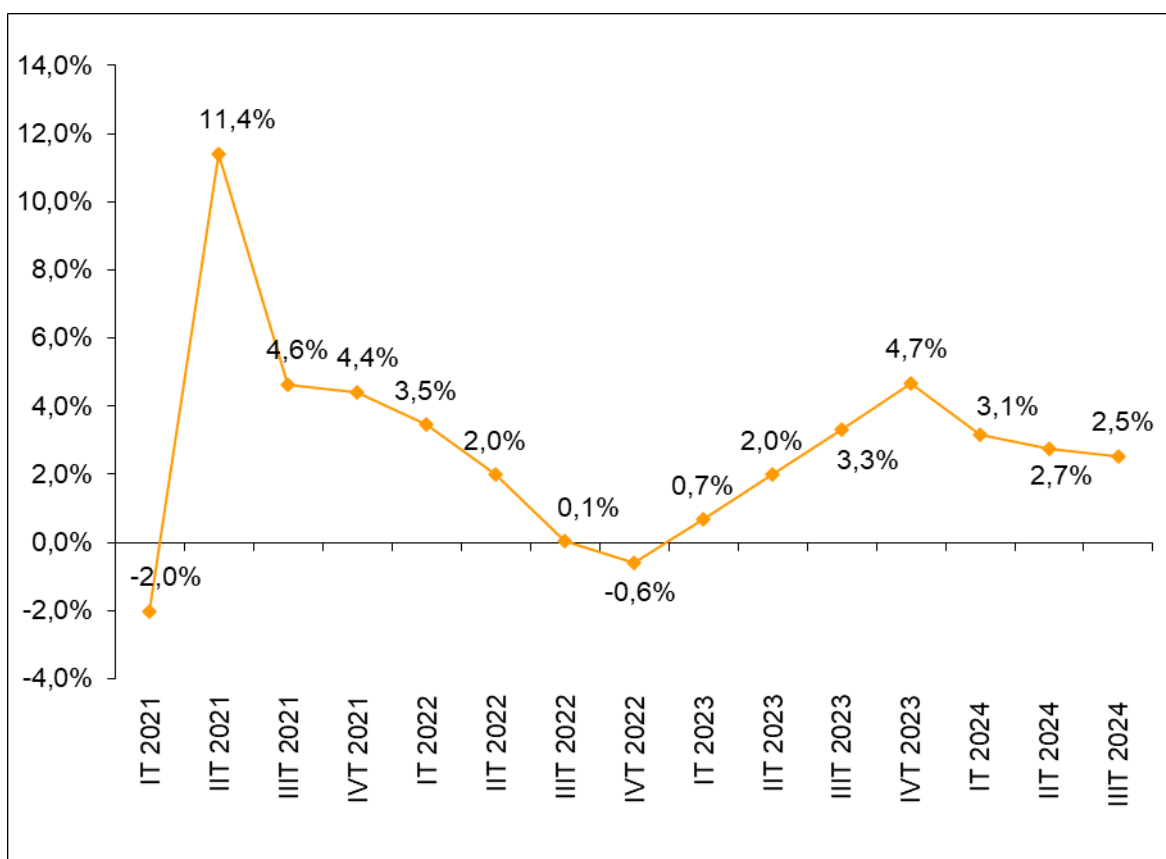

Fuente: Elaboración propia a partir de datos del Instituto de Estadística de Extremadura. (P) Provisional. (A) Avance.

Fecha de actualización: 27/01/2025.

CES de Extremadura INFORMA. CONTABILIDAD REGIONAL TRIMESTRAL DE EXTREMADURA.

El Producto Interior Bruto (PIB) de Extremadura registró un crecimiento positivo interanual del 2,5% en el tercer trimestre de 2024 según los datos del Instituto de Estadística de Extremadura, disminuyendo en 0,2 puntos porcentuales sobre lo registrado en el trimestre anterior.

**Deuda Pública de las CC.AA. en
porcentaje del PIB_{pm} [3º T 2024]**

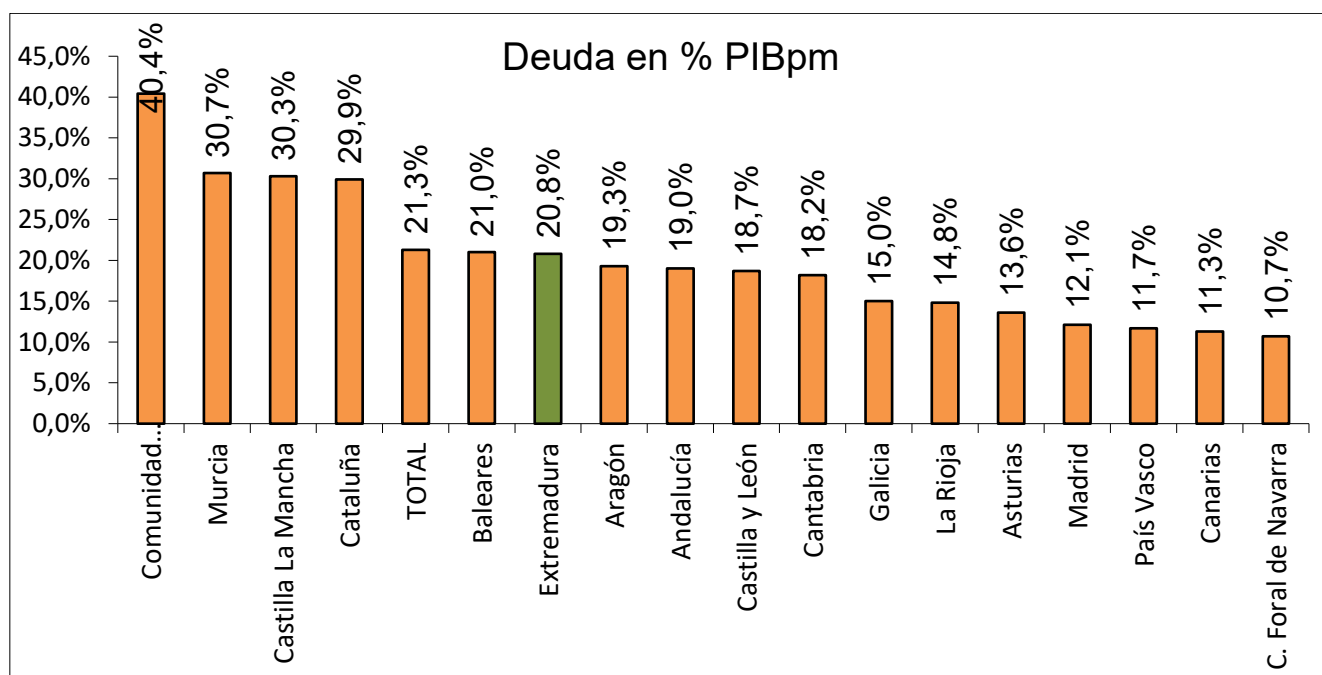

Fuente: Elaboración propia a partir de datos del Banco de España.

Fecha de actualización: 30/12/2024

CES de Extremadura INFORMA. DEUDA PÚBLICA POR COMUNIDADES AUTÓNOMAS.

En Extremadura, la Deuda Pública en el tercer trimestre de 2024 alcanzaba el 20,8% del PIB_{pm} regional.

En el conjunto nacional este indicador alcanzó el 21,3%.

Recaudación tributaria en Extremadura [enero- noviembre 2024]

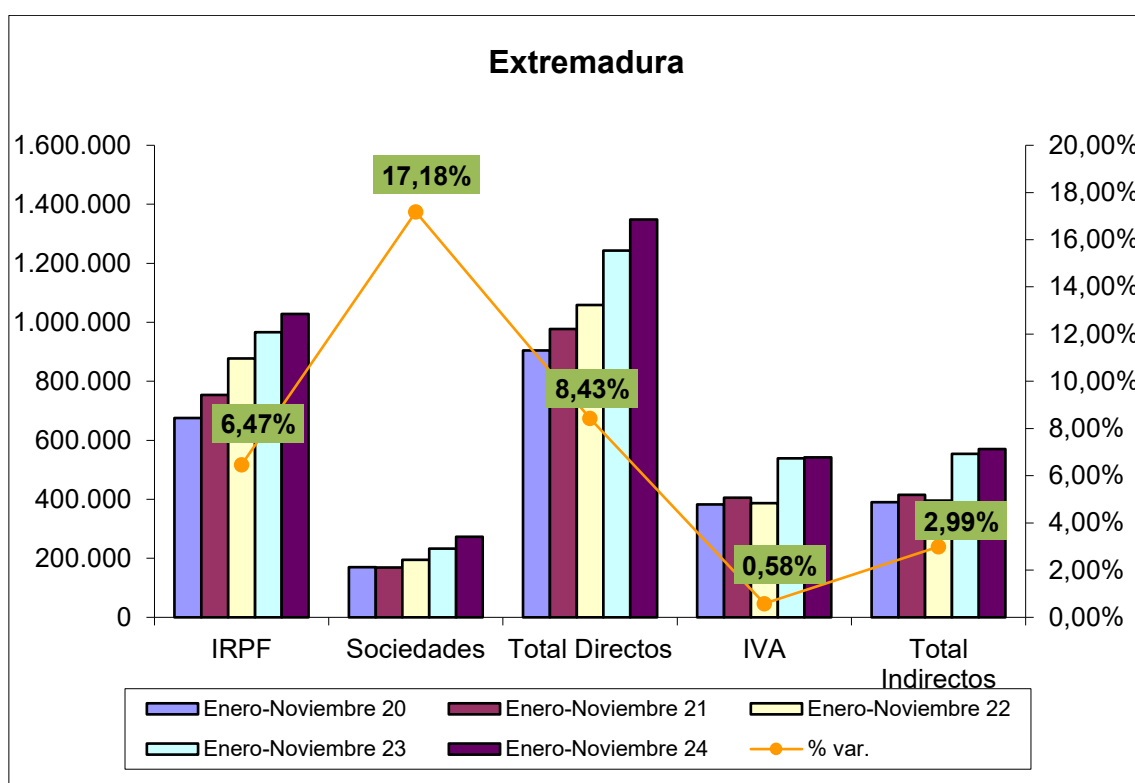

Fuente: Elaboración propia a partir de datos de la Agencia Tributaria.

Fecha de actualización: 23/12/2024.

CES de Extremadura INFORMA. RECAUDACIÓN DE TRIBUTOS.

La recaudación de impuestos directos en Extremadura hasta noviembre de 2024 aumentó un 8,43% respecto al año anterior. En el caso de los impuestos indirectos se produjo un aumento del 2,99%.

Recaudación tributaria en España [enero – noviembre 2024]

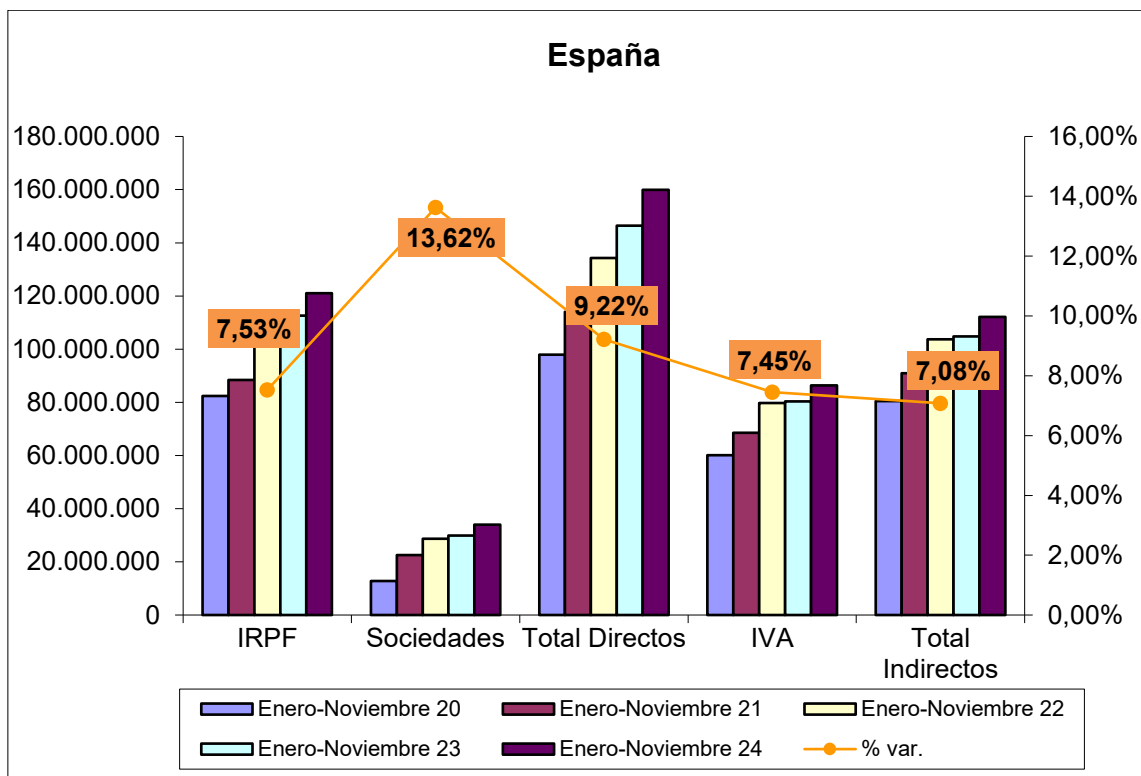

Fuente: Elaboración propia a partir de datos de la Agencia Tributaria.

Fecha de actualización: 23/12/2024.

CES de Extremadura INFORMA. RECAUDACIÓN DE TRIBUTOS.

La recaudación de impuestos directos en España hasta noviembre de 2024 aumentó un 9,22% respecto al año anterior. En el caso de los impuestos indirectos se produjo un incremento del 7,08%.

Licitación Pública en Extremadura [noviembre 2019-2024]

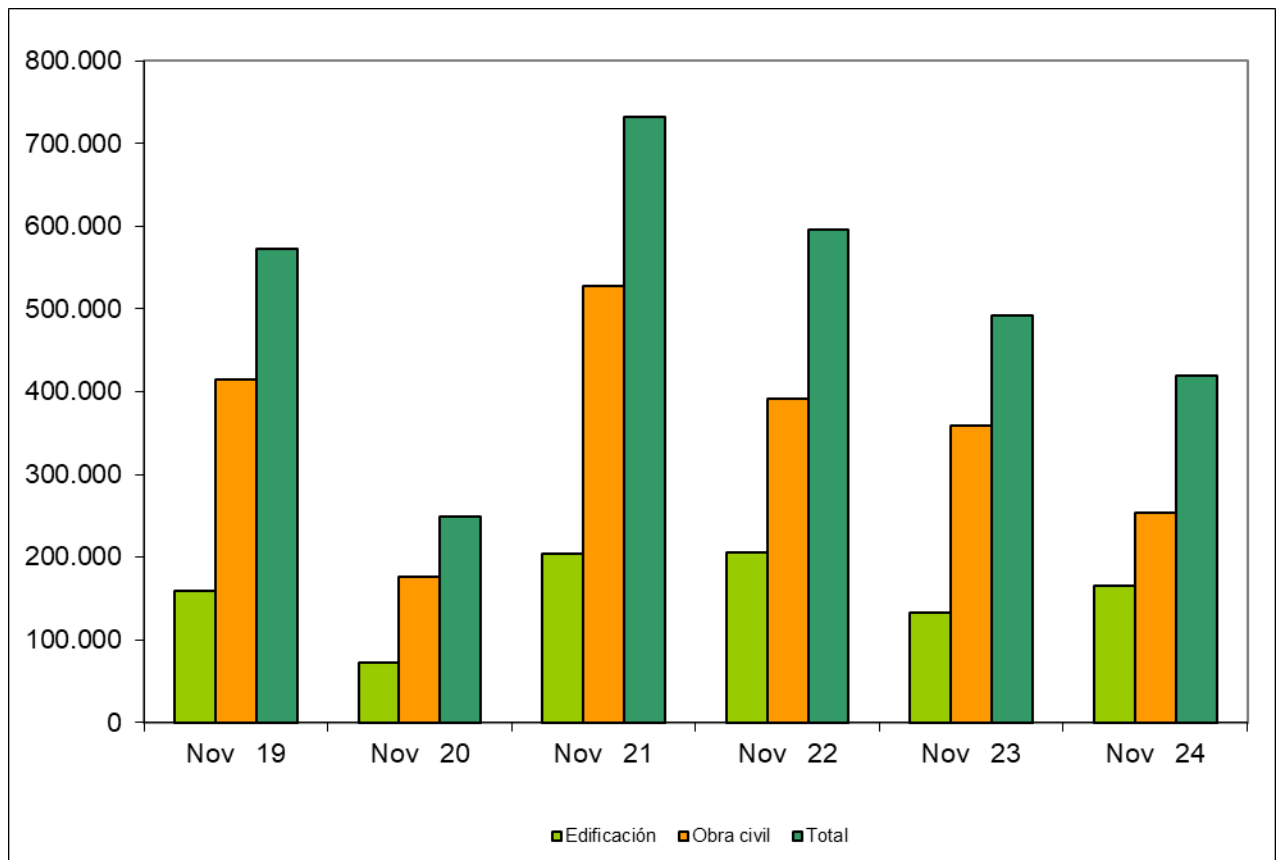

Fuente: Elaboración propia a partir de datos del SEOPAN.

Fecha de actualización: 25/01/2025.

CES de Extremadura INFORMA. LICITACIÓN PÚBLICA EN EXTREMADURA.

La licitación pública en edificación aumentó un 24,67% en el mes de noviembre de 2024 respecto al mismo período de 2023 y la obra civil en disminuyó un 29,30%, por lo que la licitación total tuvo una variación negativa de un 14,77%.

Licitación Pública en España [noviembre 2019-2024]

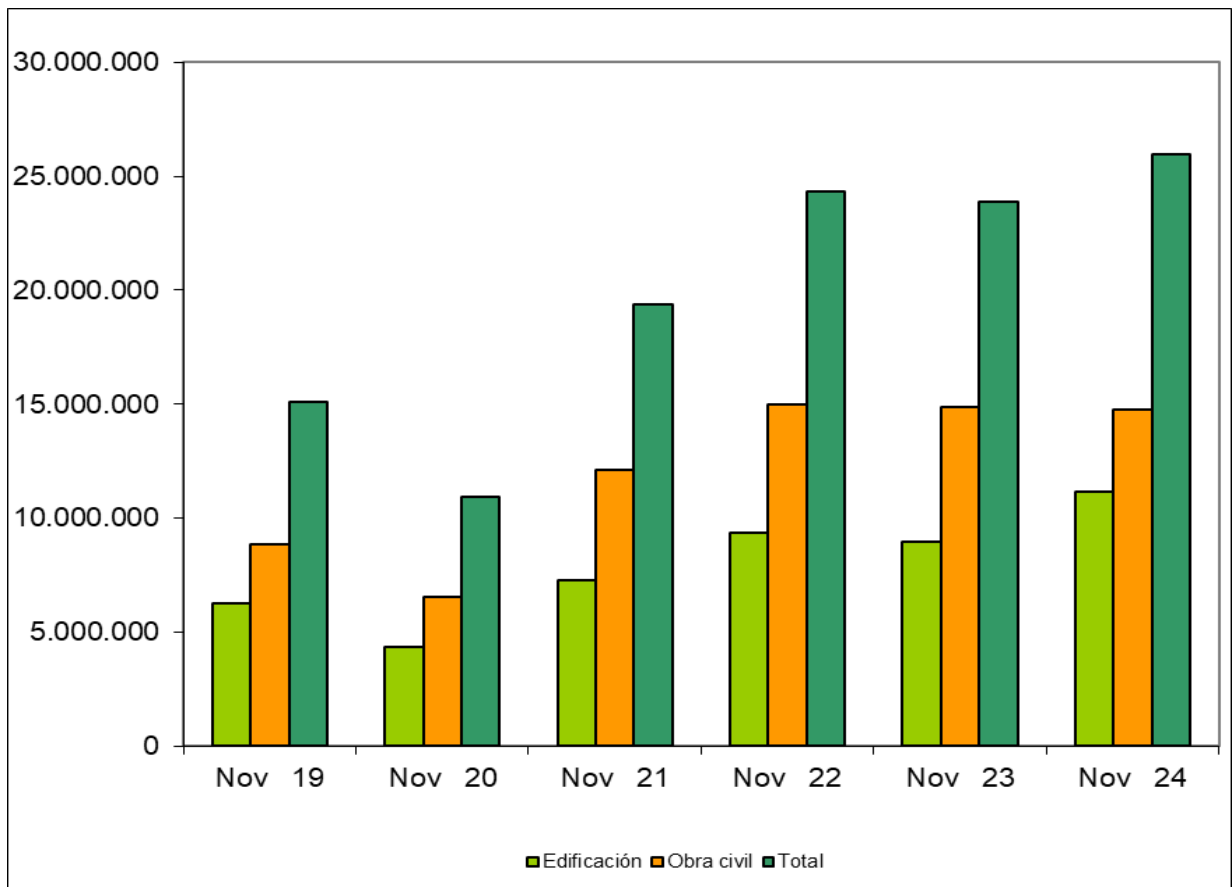

Fuente: Elaboración propia a partir de datos del SEOPAN.

Fecha de actualización: 25/01/2025.

CES de Extremadura INFORMA. LICITACIÓN PÚBLICA EN ESPAÑA.

La licitación pública en edificación aumentó a nivel nacional un 24,48% en el mes de noviembre de 2024 respecto al mismo período de 2023. Por su parte, la obra civil disminuyó un 0,82%, por lo que la licitación total tuvo una evolución positiva de un 8,71%.

Sociedades Mercantiles. Creadas. Noviembre 2023 –Noviembre 2024

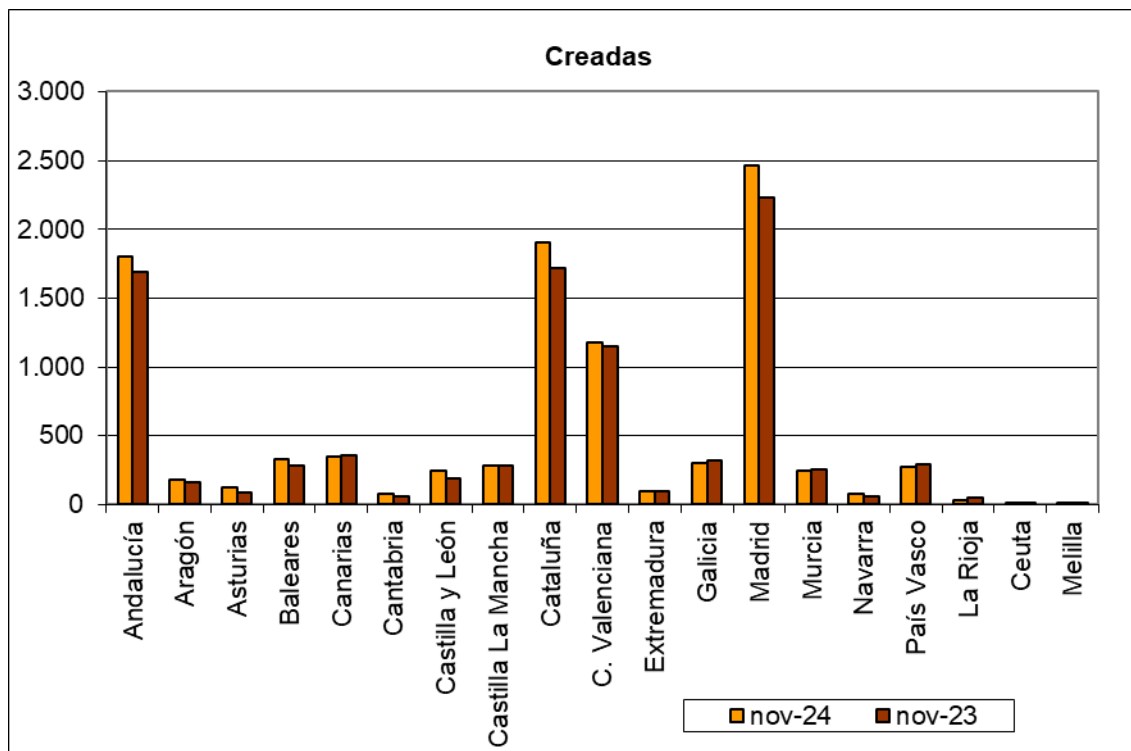

Fuente: Elaboración propia a partir de datos del INE.

Fecha de actualización: 16/01/2025.

CES de Extremadura INFORMA. SOCIEDADES MERCANTILES.

En Extremadura, en noviembre de 2024, el número de sociedades mercantiles creadas ascendió a 99, 4 más de las que se crearon en noviembre de 2023 (4,21%). La tasa de variación interanual en España fue de un 7,50%.

Sociedades Mercantiles. Disueltas. Noviembre 2023 – Noviembre 2024

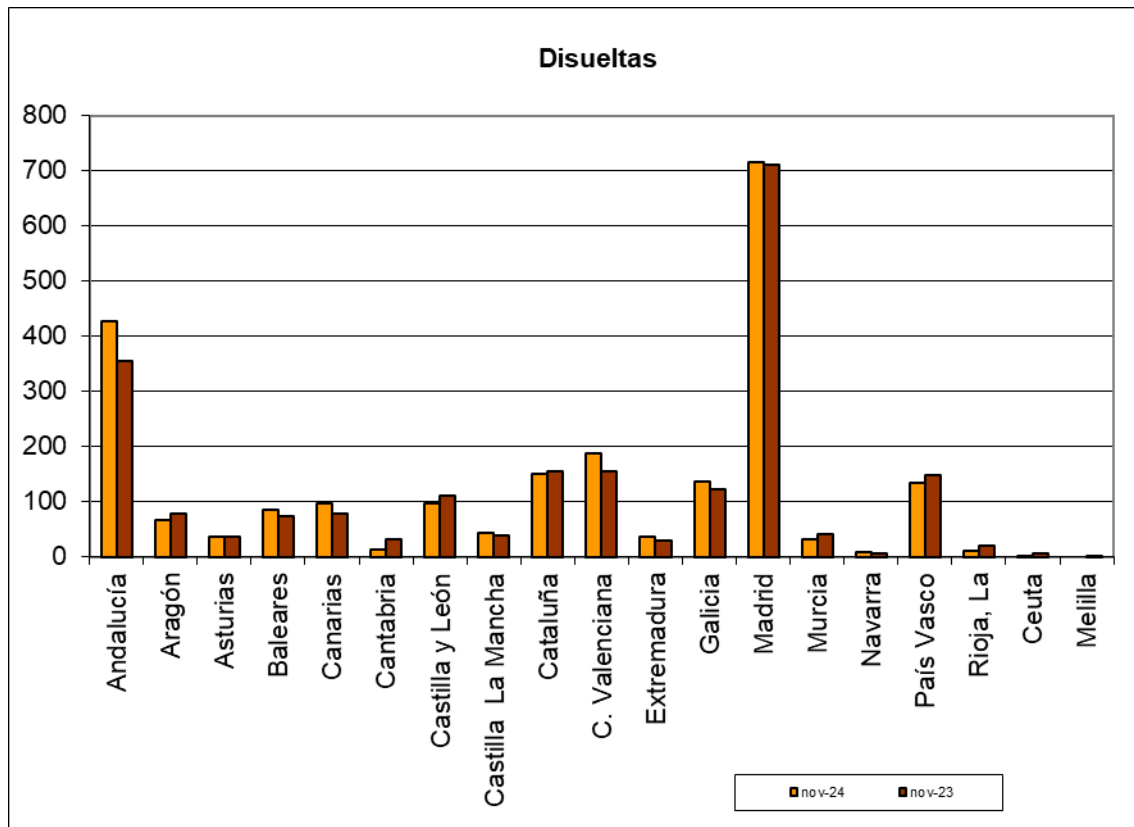

Fuente: Elaboración propia a partir de datos del INE.

Fecha de actualización: 16/01/2025.

CES de Extremadura INFORMA. SOCIEDADES MERCANTILES.

En Extremadura, en noviembre de 2024, el número de sociedades mercantiles disueltas ascendió a 37 frente a las 30 que se disolvieron en noviembre de 2023, lo que supuso un aumento del 23,33%. La tasa de variación en España fue del 3,68%.

Coste laboral total [IIIT 2020 – IIIT 2024]

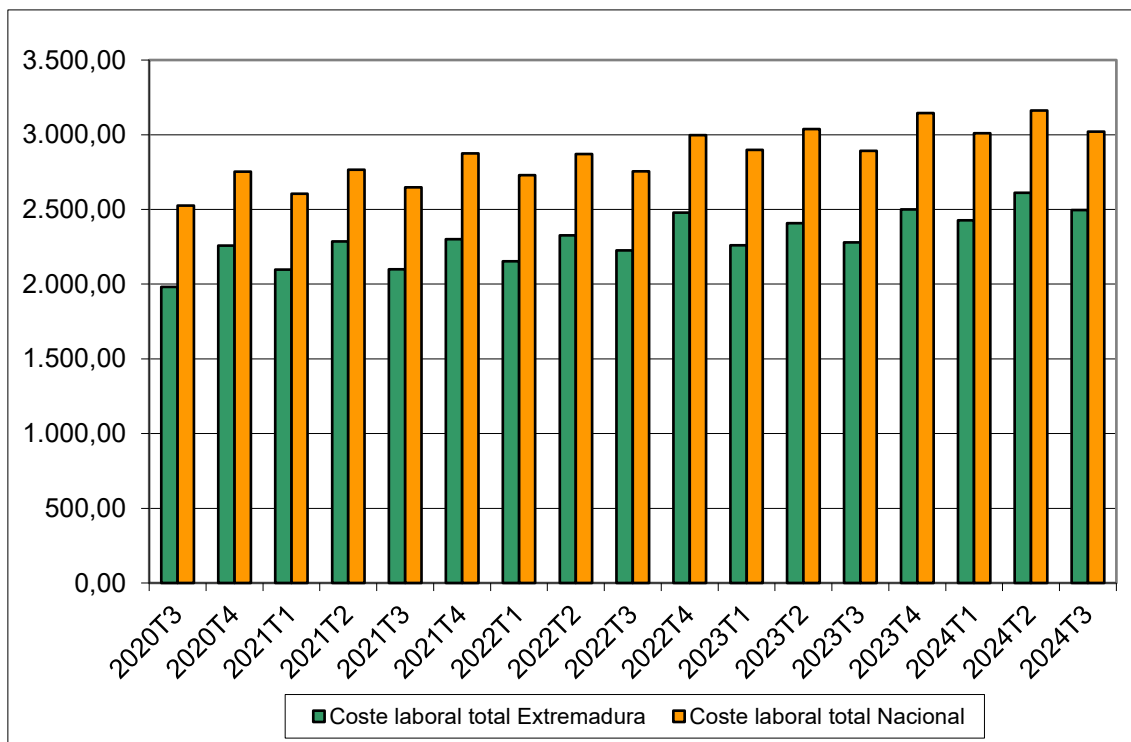

Fuente: Elaboración propia a partir de datos del INE.

Fecha de actualización: 17/12/2024

CES de Extremadura INFORMA. COSTES LABORALES.

En Extremadura, el coste laboral por trabajador y mes en el tercer trimestre de 2024 alcanzó los 2.495,56 €, lo que supuso un incremento del 9,50% respecto al mismo trimestre del año anterior. En el conjunto de España el coste total alcanzó los 3.020,71€, con un aumento del 4,42%. En Extremadura el coste laboral por trabajador fue inferior a la media nacional en 525,15 € durante el tercer trimestre de 2024.

**Índices de precios de consumo
 (% variación anual).
 Diciembre 2023 – Diciembre 2024**

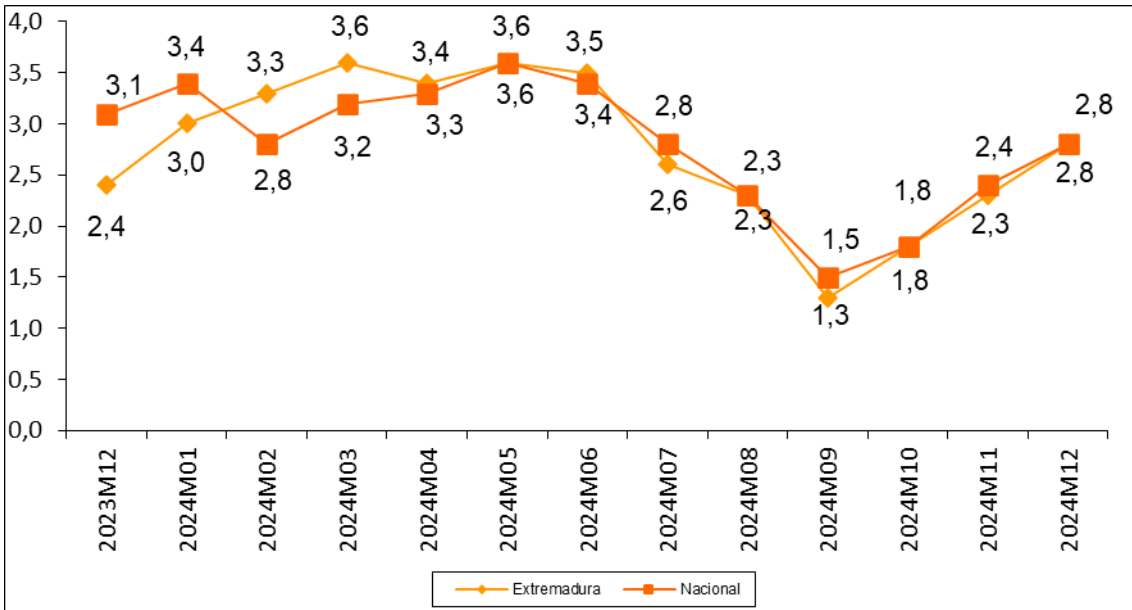

Fuente: Elaboración propia a partir de datos del INE.

Fecha de actualización: 15/01/2025.

CES de Extremadura INFORMA. ÍNDICE DE PRECIOS DE CONSUMO.

En Extremadura la variación anual del IPC en el mes de diciembre de 2024 se situó en el 2,8%, siendo a nivel nacional también del 2,8%.

**Inflación subyacente
(% variación anual).
Diciembre 2024 – Diciembre 2023**

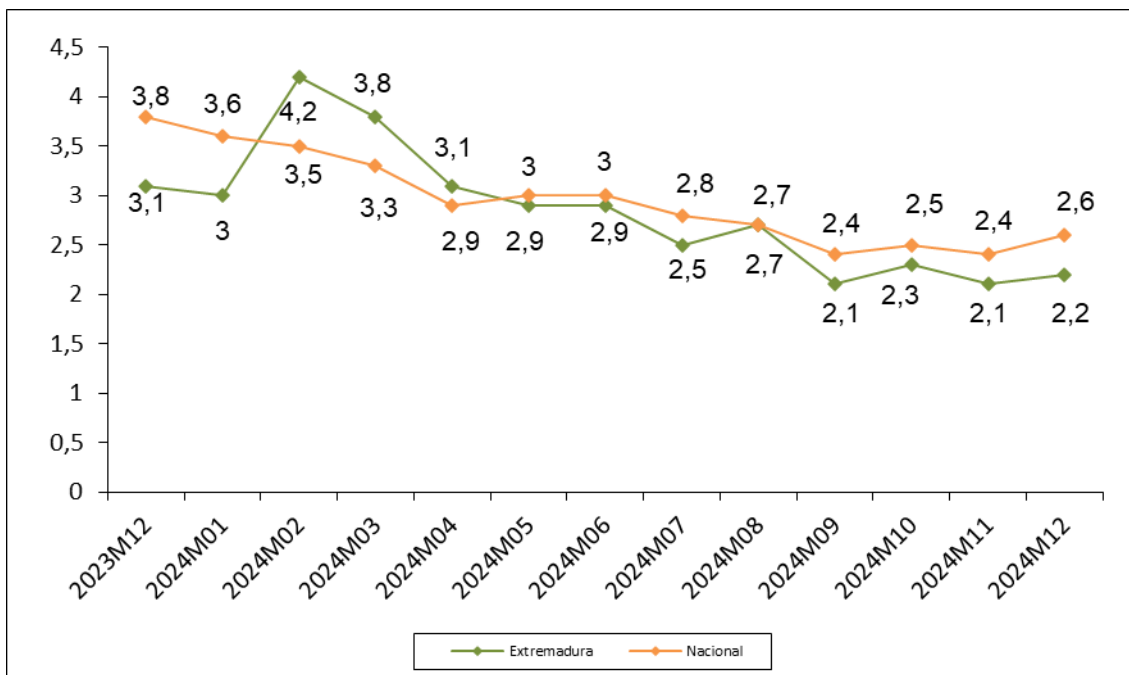

Fuente: Elaboración propia a partir de datos del INE.

Fecha de actualización: 15/01/2025.

CES de Extremadura INFORMA. INFLACIÓN SUBYACENTE.

A partir del grupo especial “General sin alimentos no elaborados ni productos energéticos” del IPC, se obtiene la inflación subyacente. En Extremadura la variación anual en el mes de diciembre de 2024 se situó en el 2,2%, siendo la tasa a nivel nacional del 2,6%.

Índice de precios industriales (% variación anual) Diciembre 2023 – Diciembre 2024

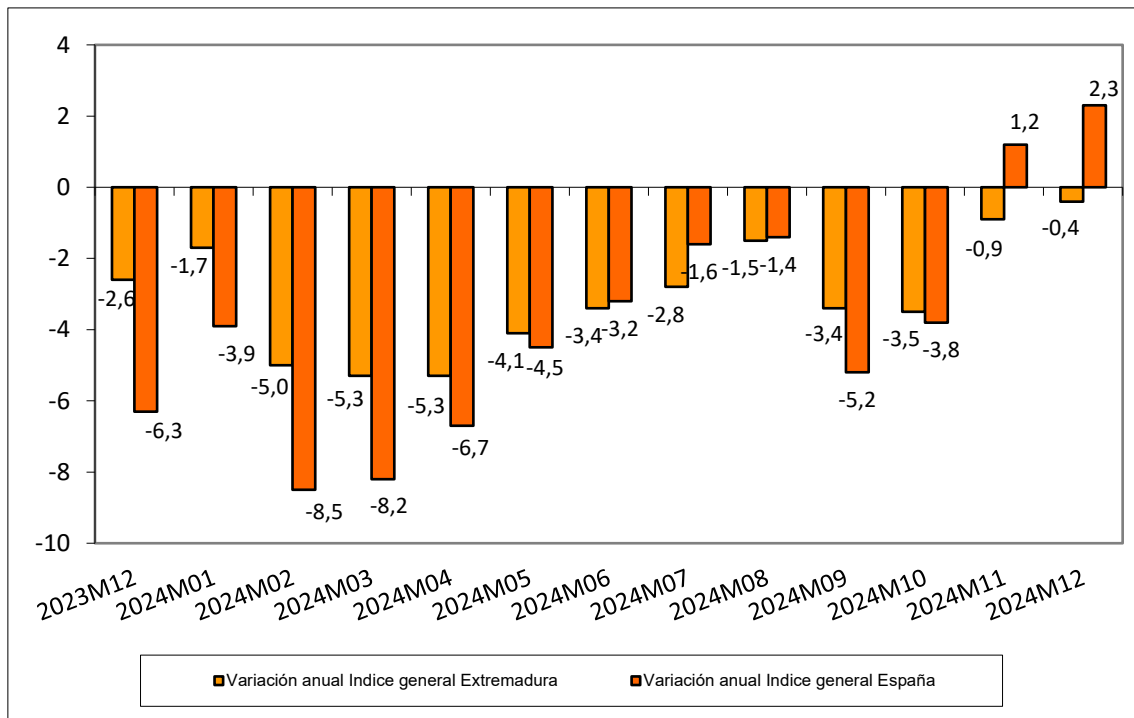

Fuente: Elaboración propia a partir de datos del INE.

Fecha de actualización: 24/01/2025.

CES de Extremadura INFORMA. ÍNDICE DE PRECIOS INDUSTRIALES.

En Extremadura, la tasa de variación anual en el mes de diciembre de 2024 alcanzó un -0,4%.

En España la tasa reflejó un aumento del 2,3%.

**Índices de producción industrial
(% variación anual).
Noviembre 2023 – Noviembre 2024**

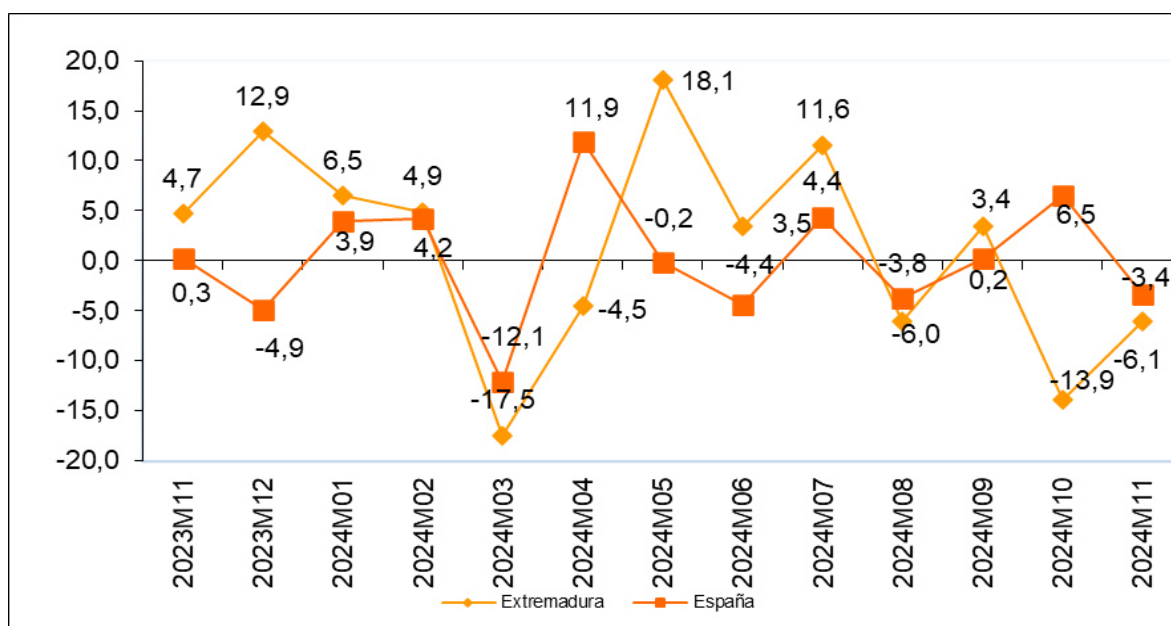

Fuente: Elaboración propia a partir de datos del INE.

Fecha de actualización: 10/01/2025

CES de Extremadura INFORMA. ÍNDICE DE PRODUCCIÓN INDUSTRIAL.

En Extremadura la variación anual del IPI en noviembre de 2024 se situó en el -6,1% frente al -13,9% del mes anterior. A nivel nacional, la variación en el mes de noviembre fue del -3,4%, en comparación con el 6,5% del mes anterior.

Índices de comercio al por menor (% variación anual) Diciembre 2022 – Diciembre 2024

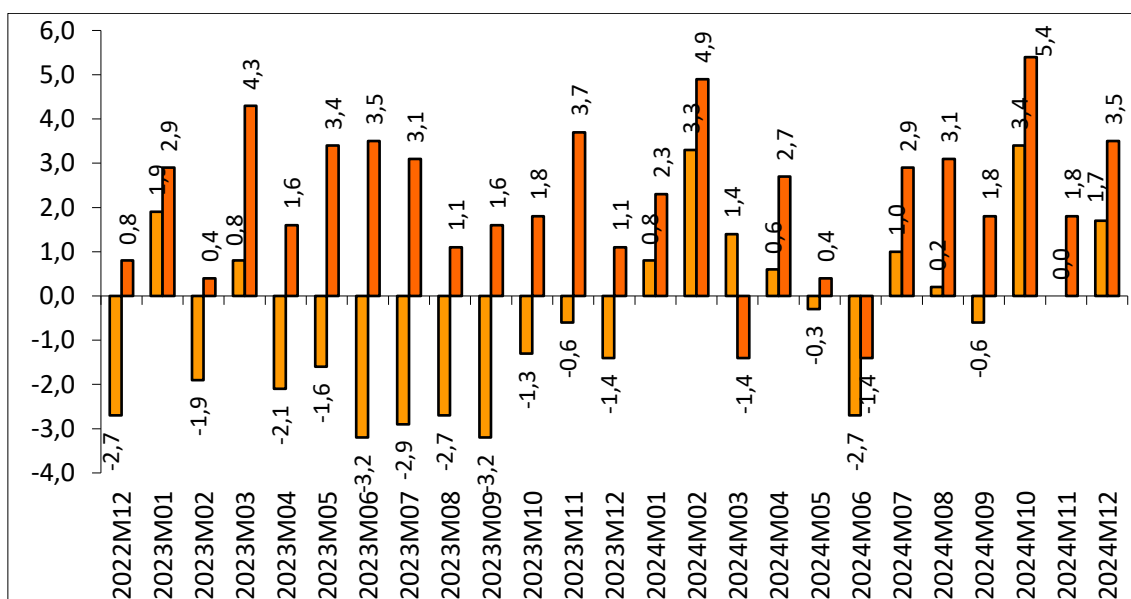

Fuente: Elaboración propia a partir de datos del INE.

Fecha de actualización: 31/01/2025.

CES de Extremadura INFORMA. ÍNDICES DE COMERCIO AL POR MENOR.

En Extremadura, las ventas del comercio al por menor aumentaron en diciembre 2024 un 1,7%.

En España la tasa reflejó un aumento del 3,5%.

**Comercio exterior en Extremadura
(Exportaciones e importaciones).
Noviembre 2023 – Noviembre 2024**

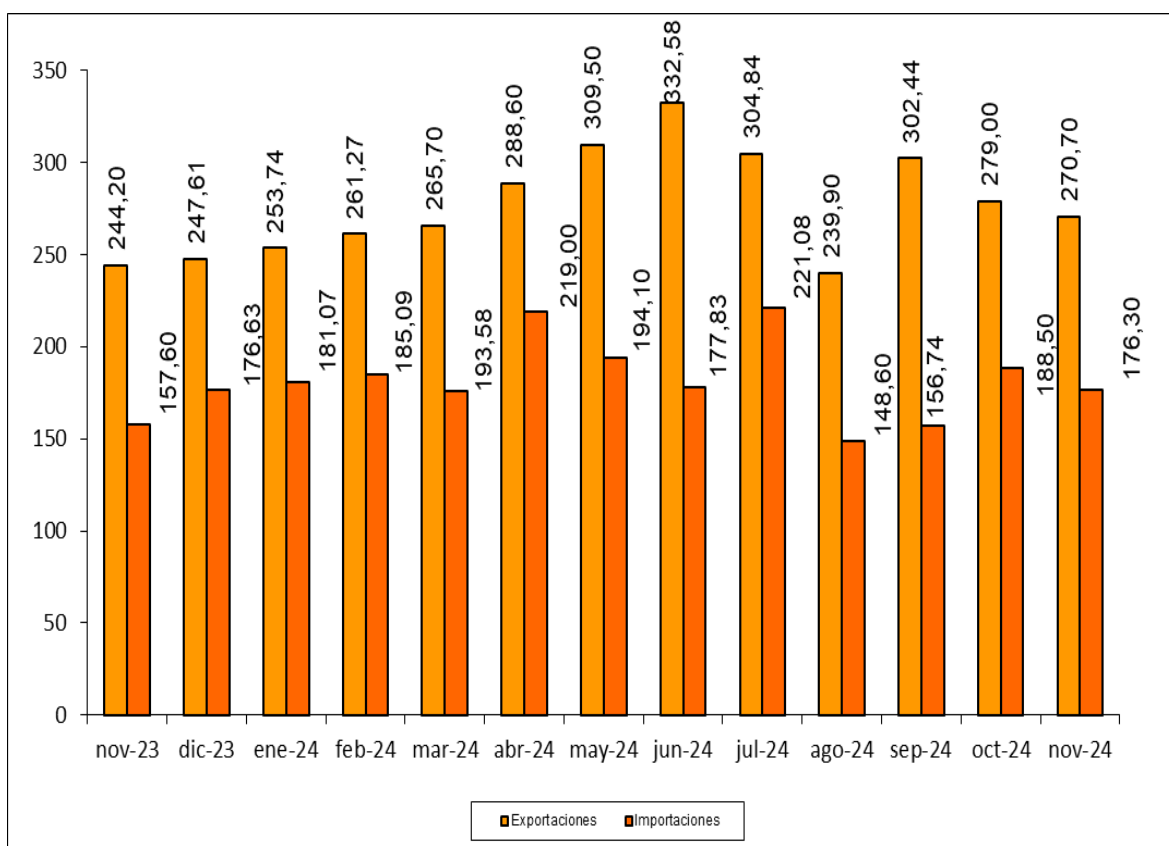

Fuente: Elaboración propia a partir de datos del IEEEx. Datos en millones de euros. Datos provisionales.

Fecha de actualización: 20/01/2025.

CES de Extremadura INFORMA. COMERCIO EXTERIOR.

En Extremadura, las exportaciones aumentaron en noviembre de 2024 un 10,85% respecto al mismo mes de 2023, dándose una disminución de un 2,97% respecto al mes anterior. Las importaciones crecieron un 11,87% respecto a noviembre de 2023, y sin embargo disminuyeron un 6,47 % respecto a octubre de 2024.

Grado de ocupación hotelera por plazas Diciembre 2023 – Diciembre 2024

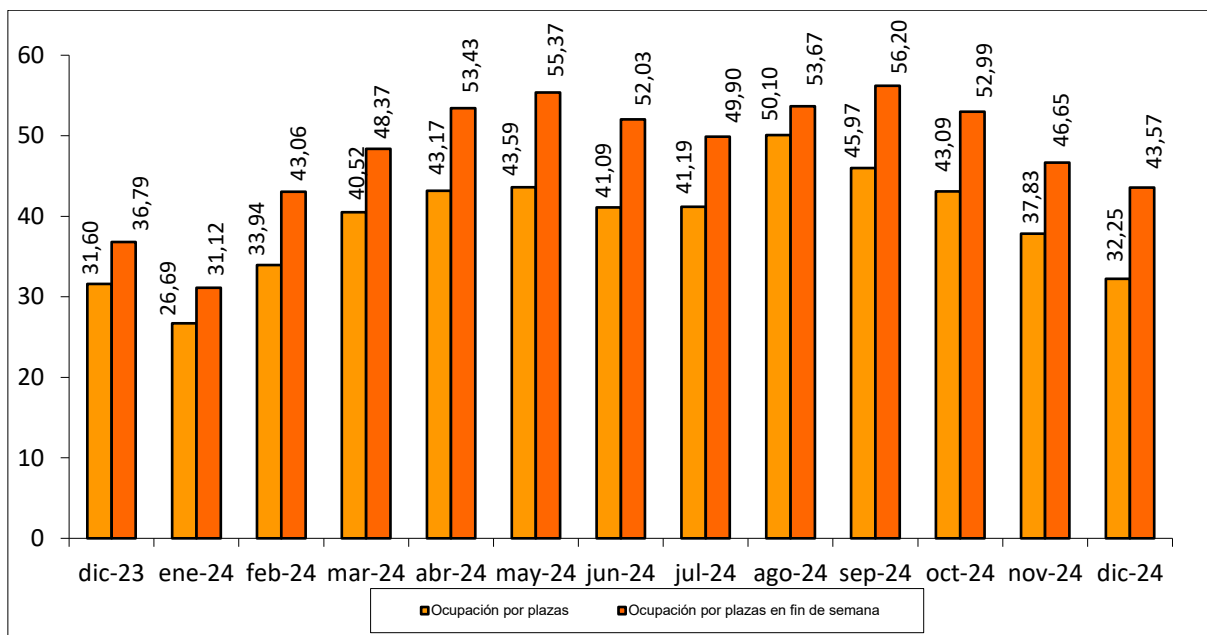

Fuente: Elaboración propia a partir de datos del INE.

Fecha de actualización: 24/01/2025.

CES de Extremadura INFORMA. OCUPACIÓN HOTELERA.

En Extremadura, el grado de ocupación hotelera en diciembre de 2024 alcanzó el 32,25% frente al 31,60% del mismo mes de 2023. El grado de ocupación durante el fin de semana fue del 43,57%, frente al 36,79% en diciembre de 2023.

ACTUALIDAD LABORAL

INFORMACIÓN SOBRE:

- * Encuesta de Población Activa
- * Paro registrado
- * Afiliación a la Seguridad Social
- * Contratos registrados
- * Prestaciones por desempleo
- * Huelgas
- * Mediación, Arbitraje y Conciliación
- * Cooperativas y sociedades laborales
- * Accidentes de trabajo

Encuesta de Población Activa. Actividad (IV trimestre 2024)

		PERSONAS ACTIVAS TRIM. IV 2024	PERSONAS ACTIVAS TRIM. III 2024	PERSONAS ACTIVAS TRIM. IV 2023	VARIACIÓN ABSOLUTA INTERTRIMESTRAL	VARIACIÓN RELATIVA INTERTRIMESTRAL %	VARIACIÓN ABS. INTERANUAL	VARIACIÓN RELATIVA INTERANUAL	TASA DE ACTIVIDAD TRIM. IV 2024	TASA DE ACTIVIDAD TRIM. III 2024	TASA DE ACTIVIDAD TRIM. IV 2023
EDAD	MENORES DE 25 AÑOS	27.300	31.400	27.700	-4.100	-13,06	-400	-1,44	27,87	32,61	29,09
	DE 25 Y MÁS AÑOS	464.700	468.000	471.100	-3.300	-0,71	-6.400	-1,36	57,50	57,95	58,36
SEXO	HOMBRES	266.000	271.600	271.400	-5.600	-2,06	-5.400	-1,99	59,67	61,09	61,12
	MUJERES	226.000	227.900	227.300	-1.900	-0,83	-1.300	-0,57	49,09	49,61	49,6
TOTAL EXTREMADURA		492.100	499.400	498.700	-7.300	-1,46	-6.600	-1,32	54,30	55,25	55,27
TOTAL ESPAÑA		24.453.300	24.577.100	24.250.600	-123.800	-0,50	202.700	0,84	58,49	59,04	58,83

Fuente: Elaboración propia a partir de datos del INE. Encuesta de Población Activa

Fecha de actualización: 28/01/2025

CES de Extremadura INFORMA. ENCUESTA DE POBLACIÓN ACTIVA. ACTIVIDAD

En Extremadura, la población activa en el cuarto trimestre de 2024 se cifró en 492.100 personas, un 1,46% menos que el trimestre anterior (7.300 personas menos), y un 1,32% menos que en el mismo trimestre del año anterior (6.600 personas menos). En España, sumaron un total de 24.453.300 personas, un 0,50% menos con respecto al trimestre anterior (123.800 personas menos) y un 0,84% más que en el mismo periodo del año anterior (202.700 personas). La tasa de actividad en la Comunidad en este cuarto trimestre fue de un 54,30% por el 58,49% del ámbito nacional.

Encuesta de Población Activa. Ocupación (IV trimestre 2024)

		PERSONAS OCUPADAS TRIM. IV 2024	PERSONAS OCUPADAS TRIM. III 2024	PERSONAS OCUPADAS TRIM. IV 2023	VARIACIÓN ABSOLUTA INTERTRIMESTRAL	VARIACIÓN RELATIVA INTERMENSUAL %	VARIACIÓN ABS. INTERANUAL	VAR. RELATIVA INTERANUAL %	TASA DE OCUPACIÓN TRIM. IV 2024	TASA DE OCUPACIÓN TRIM. III 2024	TASA DE OCUPACIÓN TRIM. IV 2023
EDAD	MENORES DE 25 AÑOS	20.600	21.000	18.900	-400	-1,90	1.700	8,99	21,00	21,86	19,90
	DE 25 Y MÁS AÑOS	396.400	409.500	399.000	-13.100	-3,20	-2.600	-0,65	49,04	50,71	49,41
SEXO	HOMBRES	234.200	238.500	232.900	-4.300	-1,80	1.300	0,56	52,53	53,64	52,45
	MUJERES	182.800	192.100	184.900	-9.300	-4,84	-2.100	-1,14	39,7	41,82	40,35
SECTOR	AGRICULTURA	38.100	41.000	34.700	-2.900	-7,07	3.400	9,80	n.d	n.d	n.d
	INDUSTRIA	40.400	42.300	43.500	-1.900	-4,49	-3.100	-7,13	n.d	n.d	n.d
	CONSTRUCCIÓN	29.500	32.900	28.600	-3.400	-10,33	900	3,15	n.d	n.d	n.d
	SERVICIOS	308.900	314.400	311.100	-5.500	-1,75	-2.200	-0,71	n.d	n.d	n.d
TOTAL EXTREMADURA		417.000	430.600	417.800	-13.600	-3,16	-800	-0,19	46,01	47,64	46,30
TOTAL ESPAÑA		21.857.900	21.823.000	21.389.700	34.900	0,16	468.200	2,19	52,28	52,42	51,89

Fuente: INE. Encuesta de Población Activa

Fecha de actualización: 28/01/2025

CES de Extremadura INFORMA. ENCUESTA DE POBLACIÓN ACTIVA. OCUPACIÓN

En Extremadura la población ocupada en el cuarto trimestre de 2024 se cifró en 417.000 personas, un 3,16% menos que el trimestre anterior (13.600 personas menos), y un 0,19% menos que en el mismo trimestre del año anterior (800 personas menos). En España, sumaron un total de 21.857.900 personas con un aumento del 0,16% respecto al trimestre anterior (34.900 personas más) y un 2,19% más que en el mismo periodo del año anterior (468.200 personas). La tasa de ocupación en la Comunidad en este cuarto trimestre fue de un 46,01% por el 52,28% del ámbito nacional.

Encuesta de Población Activa. Paro (IV trimestre 2024)

		PERSONAS PARADAS TRIM. IV 2024	PERSONAS PARADAS TRIM. III 2024	PERSONAS PARADAS TRIM. IV	VARIACIÓN ABSOLUTA INTERMENSUAL	VARIACIÓN RELATIVA INTERMENSUAL %	VARIACIÓN ABS. INTERANUAL	VAR. RELATIVA INTERANUAL %	TASA DE PARO TRIM. IV 2024	TASA DE PARO TRIM. III 2024	TASA DE PARO TRIM. IV 2023
EDAD	MENORES DE 25 AÑOS	6.700	10.400	8.700	-3.700	-35,58	-2.000	-22,99	24,67	32,95	31,6
	DE 25 Y MÁS AÑOS	68.300	58.500	72.200	9.800	16,75	-3.900	-5,40	14,71	12,50	15,32
SEXO	HOMBRES	31.900	33.100	38.500	-1.200	-3,63	-6.600	17,21	11,98	12,19	14,19
	MUJERES	43.200	35.800	42.400	7.400	20,67	800	1,89	19,13	15,69	18,66
SECTOR	AGRICULTURA	10.100	7.000	9.800	3.100	44,29	300	3,06	N.D.	N.D.	N.D.
	INDUSTRIA	4.500	4.300	2.900	200	4,65	1.600	55,17	N.D.	N.D.	N.D.
	CONSTRUCCIÓN	1.700	2.300	2.600	-600	-26,09	-900,00	-34,62	N.D.	N.D.	N.D.
	SERVICIOS PARADOS QUE BUSCAN SU PRIMER EMPLEO O QUE HAN DEJADO SU ÚLTIMO EMPLEO	29.800	24.100	30.600	5.700	23,65	-800	-2,61	N.D.	N.D.	N.D.
		29.000	31.200	35.000	-2.200	-7,05	-6.000	-17,14	N.D.	N.D.	N.D.
TIEMPO DE BUSQUEDA	MENOS DE UN AÑO	48.200	42.700	43.800	5.500	12,88	4.400	10,05	N.D.	N.D.	N.D.
	MÁS DE UN AÑO	26.900	26.100	37.300	800	3,07	-10.400	-23,74	N.D.	N.D.	N.D.
TOTAL EXTREMADURA		75.100	68.900	80.900	6.200	9,00	-5.800	-7,17	15,26	13,79	16,23
TOTAL ESPAÑA		2.595.500	2.754.100	2.860.800	-158.600	-5,76	-265.300	-9,27	10,61	11,21	11,80

Fuente: Elaboración propia a partir de datos del INE. Encuesta de Población Activa

Fecha de actualización: 28/01/2025

CES de Extremadura INFORMA. ENCUESTA DE POBLACIÓN ACTIVA. PARO

En Extremadura, el paro en el cuarto trimestre de 2024 se cifró en 75.100 personas, un 9,00% más que el trimestre anterior (6.200 personas más), y 7,17% menos que en el mismo trimestre del año anterior (5.800 personas menos). En España, sumaron un total de 2.595.500 personas con un descenso del 5,76% respecto al trimestre anterior (158.600 personas menos) y un 9,27% menos que en el mismo periodo del año anterior (265.300 personas menos). La tasa de paro se situó en un 15,26% por el 10,61% a nivel nacional.

Encuesta de Población Activa. Paro por provincias (IV trimestre 2024)

	Tasa de actividad			Tasa de paro			Tasa de empleo		
	2024 TRIMESTRE IV	2024 TRIMESTRE III	2023 TRIMESTRE IV	2024 TRIMESTRE IV	2024 TRIMESTRE III	2023 TRIMESTRE IV	2024 TRIMESTRE IV	2024 TRIMESTRE III	2023 TRIMESTRE IV
Badajoz	54,67	57,20	56,49	14,53	13,51	17,60	46,73	49,48	46,55
Cáceres	53,66	51,97	53,22	16,52	14,31	13,79	44,80	44,54	45,88
EXTREMADURA	54,30	55,25	55,27	15,26	13,79	16,23	46,01	47,64	46,30
ESPAÑA	58,49	59,04	58,83	10,61	11,21	11,80	52,28	52,42	51,89

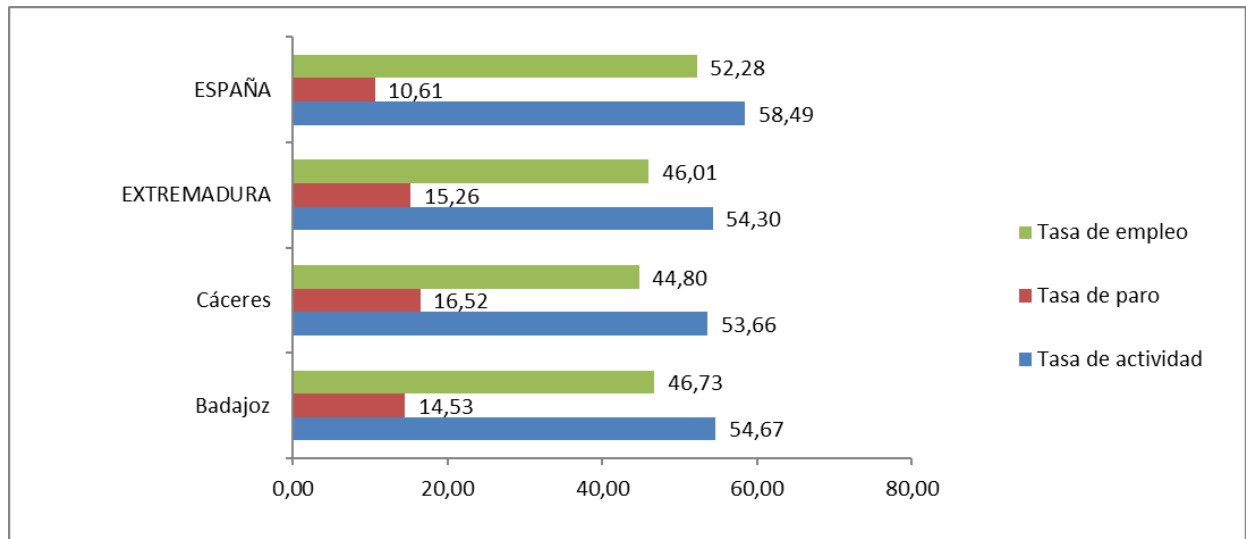

Fuente: Elaboración propia a partir de datos del INE. Encuesta de Población Activa

Fecha de actualización: 28/01/2025

CES de Extremadura INFORMA. ENCUESTA DE POBLACIÓN ACTIVA. PARO POR PROVINCIAS

De las dos provincias extremeñas, en el cuarto trimestre de 2024, Badajoz mostró una mayor tasa de actividad y empleo y menor tasa de paro que Cáceres.

Paro registrado Extremadura Diciembre 2024

PARO REGISTRADO							
	diciembre-24	noviembre-24	VARIACIÓN ABS. INTERMENSUAL	VAR. RELATIVA INTERMENSUAL %	diciembre-23	VARIACIÓN ABS. INTERANUAL	VAR. RELATIVA INTERANUAL %
HOMBRES	25.404	25.441	-37	-0,15	28.206	-2.802	-9,93
MUJERES	44.703	46.792	-2.089	-4,46	48.759	-4.056	-8,32
MENORES DE 25 AÑOS	5.338	5.820	-482	-8,28	5.779	-441	-7,63
AGRICULTURA	5.260	5.350	-90	-1,68	6.071	-811	-13,36
INDUSTRIA	3.940	3.941	-1	-0,03	4.273	-333	-7,79
CONSTRUCCIÓN	5.411	5.163	248	4,80	6.023	-612	-10,16
SERVICIOS	51.085	52.988	-1.903	-3,59	55.959	-4.874	-8,71
SIN EMPLEO ANTERIOR	4.411	4.791	-380	-7,93	4.639	-228	-4,91
TOTAL EXTREMADURA	70.107	72.233	-2.126	-2,94	76.965	-6.858	-8,91
TOTAL ESPAÑA	2.560.718	2.586.018	-25.300	-0,98	2.707.456	-146.738	-5,42
Total Badajoz	45.688	47.420	-1.732	-3,65	50.324	-4.636	-9,21
Total Cáceres	24.419	24.813	-394	-1,59	26.641	-2.222	-8,34

Fuente: Elaboración propia a partir de datos del Servicios Público de Empleo Estatal (SEPE)

Fecha de actualización: 03/01/2025

CES de Extremadura INFORMA. PARO REGISTRADO.

En Extremadura el paro registrado en el mes de diciembre de 2024 se cifró en 70.107 personas, lo que supone una reducción de 2.126 personas respecto al mes anterior (un 2,94% de variación intermensual) y una disminución de 6.858 personas respecto al mismo mes de 2023 (un -8,91% de variación interanual). En el conjunto de España la cifra de personas paradas en este último mes fue de 2.560.718, un -0,98% de variación intermensual (25.300 personas menos) y un 5,42% menos de variación interanual (146.738 personas menos).

Por provincias, la variación interanual del paro fue negativa en ambas provincias, especialmente en la provincia de Badajoz, que registró un 9,21% menos.

Parados y búsqueda de empleo Extremadura. Diciembre 2024

	Total	Menores de 25 años	Mayores de 25 años
Extremadura	70.107	5.338	64.769
menos de 1 mes	7.034	962	6.072
de 1 a 6 meses	21.907	3.085	18.822
de 6 meses a 1 año	9.944	585	9.359
más de 1 año	31.222	706	30.516
Badajoz	45.688	3.400	42.288
menos de 1 mes	4.453	586	3.867
de 1 a 6 meses	13.951	1.960	11.991
de 6 meses a 1 año	6.573	408	6.165
más de 1 año	20.711	446	20.265
Cáceres	24.419	1.938	22.481
menos de 1 mes	2.581	376	2.205
de 1 a 6 meses	7.956	1.125	6.831
de 6 meses a 1 año	3.371	177	3.194
más de 1 año	10.511	260	10.251
Total España	2.560.718	185.801	2.374.917
menos de 1 mes	230.132	31.533	198.599
de 1 a 6 meses	786.285	106.223	680.062
de 6 meses a 1 año	357.698	22.271	335.427
más de 1 año	1.186.603	25.774	1.160.829

Fuente: Elaboración propia a partir de datos del Servicio Público de Empleo Estatal (SEPE)

Fecha de actualización: 10/01/2025

CES de Extremadura INFORMA. PARADOS POR TIEMPO DE BÚSQUEDA DE EMPLEO.

En el mes de diciembre, en Extremadura 31.222 personas, un 44,53%, del total de 70.107 llevaba más de un año buscando empleo, mientras que en la media nacional esta cifra ascendió a 1.186.603 personas, que representaban el 46,34% del total.

Afiliación a la Seguridad Social Diciembre 2024

AFILIACIÓN A LA SEGURIDAD SOCIAL							
	diciembre-24	noviembre-24	Var. Intermensual	% Var. Intermensual	diciembre-23	Variación interanual	% Variación interanual
Régimen General	283.075	282.425	651	0,23	278.123	4.952	1,75
R. Gral. S.E.Agrario	47.502	47.989	-487	-1,01	49.834	-2.333	-4,91
R. Gral. S.E.E. Hogar	3.877	3.902	-24	-0,62	4.126	-249	-6,42
R.E. Autónomos NO SETA	70.019	69.923	96	0,14	69.297	722	1,03
R.E. Autónomos SETA	10.718	10.726	-7	-0,07	10.834	-116	-1,08
TOTAL Extremadura	415.191	414.963	228	0,05	412.216	2.976	0,72
TOTAL España	21.337.962	21.302.463	35.500	0,17	20.836.010	501.952	2,35
Total Badajoz	264.934	264.009	925	0,35	262.996	1.937	0,74
Total Cáceres	150.258	150.954	-696	-0,46	149.219	1.038	0,70

Fuente: Elaboración propia a partir de datos del Ministerio de Trabajo y Economía Social y el Ministerio de Inclusión, Seguridad Social y Migraciones
Fecha de actualización: 03/01/2025

CES de Extremadura INFORMA. AFILIACIÓN A LA SEGURIDAD SOCIAL.

En Extremadura la cifra de afiliación a la Seguridad Social en el mes de diciembre de 2024 fue de 415.191 personas, lo que supone un aumento de 228 afiliaciones respecto al mes anterior (un 0,05% de variación intermensual) y un crecimiento de 2.976 personas sobre el mismo mes de 2023 (un 0,72% de variación interanual). En el conjunto de España la cifra de afiliaciones a la Seguridad Social en este último mes fue de 21.337.962, un 0,17% de variación intermensual (35.500 personas más) y un 2,35% de variación interanual (501.952 personas más).

Contratos registrados Diciembre 2024

CONTRATOS REGISTRADOS							
	diciembre-24	noviembre-24	VARIACIÓN ABS. INTERMENSUAL	% VAR. INTERMENSUAL	diciembre-23	VARIACIÓN ABS. INTERANUAL	% VAR. INTERANUAL
INDEFINIDOS	7.070	9.382	-2.312	-24,64	7.579	-509	-6,72
TEMPORALES	19.693	21.862	-2.169	-9,92	21.606	-1.913	-8,85
TOTAL EXTREMADURA	26.763	31.244	-4.481	-14,34	29.185	-2.422	-8,30
TOTAL ESPAÑA	1.182.706	1.301.482	-118.776	-9,13	1.116.153	66.553	5,96
Total Badajoz	19.006	21.723	-2.717	-12,51	20.653	-1.647	-7,97
Total Cáceres	7.757	9.521	-1.764	-18,53	8.532	-775	-9,08

Fuente: Elaboración propia a partir de datos del Ministerio de Empleo y Seguridad Social. Servicio Público de Empleo Estatal (SEPE)

Fecha de actualización: 03/01/2025

CES de Extremadura INFORMA. CONTRATOS REGISTRADOS.

En Extremadura la cifra de contratos registrados en el mes de diciembre de 2024 fue de 26.763, lo que supone una disminución de 4.481 contratos sobre el mes anterior (un 14,34% de variación intermensual) y de 2.422 contratos menos respecto al mismo mes de 2023 (un 8,30% de variación interanual). En el conjunto de España la cifra de contratos registrados en este mes fue 1.182.706, un -9,13% de variación intermensual (118.776 contratos menos) y un 5,96% de variación interanual (66.553 contratos más).

Prestaciones por desempleo Extremadura. Noviembre 2024

Solicitudes de prestación por desempleo							
	noviembre-24	octubre-24	VARIACIÓN ABS. INTERMENSUAL	VAR. RELATIVA INTERMENSUAL %	noviembre-23	VARIACIÓN ABS. INTERANUAL	VAR. RELATIVA INTERANUAL %
Prestación contributiva	10.709	12.418	-1.709	-13,76	10.062	647	6,43
Subsidio	7.499	10.142	-2.643	-26,06	10.653	-3.154	-29,61
Renta Activa de Inserción	232	771	-539	-69,91	815	-583	-71,53
Subsidio event. Agrarios	1.661	1.759	-98	-5,57	2.037	-376	-18,46
Extremadura	20.101	25.090	-4.989	-19,88	23.567	-3.466	-14,71
España	671.533	715.526	-43.993	-6,15	730.089	-58.556	-8,02
Beneficiarios prestación por desempleo							
	noviembre-24	octubre-24	VARIACIÓN ABS. INTERMENSUAL	VAR. RELATIVA INTERMENSUAL %	noviembre-23	VARIACIÓN ABS. INTERANUAL	VAR. RELATIVA INTERANUAL %
Prestación contributiva	20.777	20.422	355	1,74	21.878	-1.101	-5,03
Subsidio	35.584	35.957	-373	-1,04	38.324	-2.740	-7,15
Renta Activa de Inserción	3.282	3.484	-202	-5,80	3.889	-607	-15,61
Subsidio event. Agrarios	9.783	9.801	-18	-0,18	10.518	-735	-6,99
Extremadura	69.426	69.664	-238	-0,34	74.609	-5.183	-6,95
España	1.802.453	1.757.250	45.203	2,57	1.824.163	-21.710	-1,19

Fuente: Elaboración propia a partir de datos del Servicio Público de Empleo Estatal (SEPE)

El dato de beneficiarios corresponde a los que están de alta el último día del mes.

El dato de subsidio incluye también a los beneficiarios de la Renta Agraria en las CC. AA de Andalucía y Extremadura

Fecha de actualización: 03/01/2025

CES de Extremadura INFORMA. PRESTACIONES POR DESEMPLEO.

En Extremadura la cifra de solicitudes de prestaciones por desempleo en noviembre de 2024 fue de 20.101 lo que supuso 4.989 solicitudes menos que en el mes anterior (un 19,88% de variación intermensual) y 3.466 menos que en noviembre de 2023 (un -14,71% de variación interanual). En el conjunto de España la cifra de solicitudes fue de 671.533, un 6,15% menos de variación intermensual (43.993 solicitudes menos) y un 8,02% menos de variación interanual (58.556 solicitudes). En cuanto a los beneficiarios de prestaciones por desempleo en Extremadura la cifra en noviembre de 2024 fue de 69.426 lo que supone 238 beneficiarios menos que en el mes anterior (un 0,34% de variación intermensual) y 5.183 beneficiarios menos que en el mismo mes del año anterior (un -6,95% de variación interanual). En el conjunto de España la cifra de beneficiarios fue de 1.802.453, un 2,57% más en la variación intermensual (45.203 personas más) y un 1,19% menos de variación interanual (21.710 beneficiarios menos).

Huelgas y cierres patronales. Datos Enero-octubre 2024

	Valores Absolutos	Variaciones absolutas sobre igual período año anterior	% respecto igual período año anterior
Extremadura			
HUELGAS	11	2	0,00
PARTICIPANTES	258	-119	-31,56
JORNADAS NO TRABAJADAS	945	-11.963	-92,68
España			
HUELGAS	601	-44	-6,82
PARTICIPANTES	191.897	-46.931	-19,65
JORNADAS NO TRABAJADAS	620.027	-182.333	-22,72

	HUELGAS		PARTICIPANTES		JORNADAS NO TRABAJADAS	
	Octubre	Acumulado Enero-octubre	Octubre	Acumulado Enero-octubre	Octubre	Acumulado Enero-octubre
EXTREMADURA	1	11	2	258	42	945
Badajoz	1	9	2	57	42	580
Cáceres	-	6	-	201	-	365

Fuente: Elaboración propia a partir de datos del Ministerio de Empleo y Seguridad Social

Fecha de actualización: 30/01/2025

CES de Extremadura INFORMA. ESTADÍSTICA DE HUELGAS Y CIERRES PATRONALES

En Extremadura, entre enero y octubre de 2024 se contabilizaron 11 huelgas. En España, la cifra de huelgas fue de 601 lo que supone un 6,82% menos respecto al mismo periodo de 2023 (un total de 44 huelgas menos).

**Mediación, Arbitraje y Conciliación
Extremadura.
Acumuladas enero a septiembre 2024**

Conciliaciones Individuales según motivación (1)				
	julio	agosto	septiembre	Acumulado enero-septiembre
Despidos	342	212	265	2.667
Reclamaciones de cantidad	209	100	111	1.651
Sanciones y causas varias	79	87	76	1.011
Total Extremadura	630	399	452	5.329
Total España	45.979	27.459	36.383	374.422

Fuente: Elaboración propia a partir de datos del Ministerio de Empleo y Seguridad Social

Fecha de actualización: 13/12/2024

(*) Datos provisionales

(1) Incluye las conciliaciones con avenencia, sin avenencia, intentadas sin efecto y otras (tenidas por no presentadas, desistidas y otros tipos).

CES de Extremadura INFORMA. ESTADÍSTICA DE MEDIACIÓN, ARBITRAJE Y CONCILIACIÓN.

En Extremadura, las conciliaciones individuales acumuladas en los meses de enero a septiembre de 2024 fueron un total de 5.329. De estas conciliaciones individuales correspondieron a despidos 2.267, a reclamaciones de cantidad correspondieron 1.651 y a sanciones y causas varias 1.011. En España, la cifra de conciliaciones individuales en este periodo de 2024 fue de 374.422, en total.

*Cooperativas y Sociedades laborales
inscritas en la Seguridad Social.
Extremadura. Trimestre II 2020*

COOPERATIVAS Y SOCIEDADES LABORALES INSCRITAS EN LA SEGURIDAD SOCIAL					
	II TRIM 2020	Variaciones			
		Trim. Anterior		Año anterior	
		Var. Absoluta	Var. Relativa	Var. Absoluta	Var. Relativa
SOCIEDADES COOPERATIVAS	559	10	1,82	-2	-0,36
SOCIEDADES LABORALES	224	-1	-0,44	-14	-5,88
EXTREMADURA	783	9	1,16	-16	-2,00
ESPAÑA	25.836	114	0,44	-1.411	-5,18
EMPLEO					
SOCIEDADES COOPERATIVAS	6.738	1.431	26,96	-898	-11,76
SOCIEDADES LABORALES	1.672	210	14,36	-30	-1,76
EXTREMADURA	8.410	1.641	24,24	-928	-9,94
ESPAÑA	338.521	-35.877	-9,58	-18.977	-5,31

Fuente: Elaboración propia a partir de datos del Ministerio de Empleo y Seguridad Social

Fecha de actualización: 28/07/2020

CES de Extremadura INFORMA. SOCIEDADES COOPERATIVAS Y SOCIEDADES LABORALES INSCRITAS EN LA SEGURIDAD SOCIAL.

En Extremadura las sociedades cooperativas y sociedades laborales inscritas en la seguridad social en el segundo trimestre de 2020 fueron 783, representando una reducción del 2,00% respecto al mismo periodo en 2019 (-16 sociedades). En el conjunto de España la cifra total de sociedades fue de 25.836 sociedades, un 5,18% menos que en 2019. El empleo generado por las mismas en nuestra comunidad fue de 8.410 personas, con una variación interanual negativa del 9,94% (928 personas menos) mientras que en España el empleo generado por las sociedades cooperativas y laborales alcanzó a 338.521 personas, un 5,31% menos que en el mismo período de 2019 (18.977 personas menos).

Accidentes de Trabajo y Enfermedades Profesionales. Extremadura. Avance enero-noviembre 2023-2024

Accidentes de Trabajo con baja					
		Avance enero-noviembre 2024	Avance enero-noviembre 2023	Var. Absoluta	Var. Relativa
En Jornada por GRAVEDAD	Leves	9.974	10.225	-251	-2,45
	Graves	144	157	-13	-8,28
	Mortales	22	12	10	83,33
En Jornada por SECTORES	Agrario	1.945	2.001	-56	-2,80
	Industria	1.794	1.687	107	6,34
	Construcción	1.684	1.777	-93	-5,23
	Servicios	4.717	4.929	-212	-4,30
IN ITINERE	Total	881	792	89	11,24
TOTAL en jornada Extremadura		10.140	10.394	-254	-2,44
TOTAL en jornada España		502.152	502.841	-689	-0,14

Fuente: Elaboración propia a partir de datos del Ministerio de Empleo y Seguridad Social

Nota de la fuente: desde enero de 2019, se incorpora a esta estadística los accidentes de trabajo sufridos por los afiliados al Régimen Especial de Trabajadores Autónomos (RETA), que antes era de carácter voluntario.

Cambio en la definición de accidente mortal. Se contabilizan como accidentes mortales todos los fallecimientos a consecuencia de un accidente de trabajo que se produzcan en el plazo de un año desde la fecha del accidente, independientemente de su gravedad inicial.

Fecha de actualización: 13/01/2025

CES de Extremadura INFORMA. ESTADÍSTICA DE ACCIDENTES DE TRABAJO Y ENFERMEDADES PROFESIONALES.

En Extremadura los accidentes de trabajo en jornada entre enero y noviembre de 2024 fueron 10.140, representando una disminución del 2,44% respecto al mismo periodo en 2023 (254 accidentes menos). En España, los accidentes de trabajo en jornada fueron un total de 502.152, disminuyendo en 689 accidentes respecto al mismo periodo de 2023, lo que representó un descenso del 0,14%.

ACTUALIDAD SOCIAL

INFORMACIÓN SOBRE:

- * Padrón municipal
- * Movimiento natural de población
- * Migraciones
- * Compraventa de viviendas
- * Hipotecas
- * Prestaciones sociales
- * Dependencia
- * Presupuestos familiares
- * Condiciones de vida

Evolución de la población. Extremadura a 1 de enero 2024

	2024			2023			Var. % 2023/2024
	Ambos sexos	Hombres	Mujeres	Ambos sexos	Hombres	Mujeres	
TOTAL ESPAÑA	48.619.695	23.826.871	24.792.824	48.085.361	23.565.593	24.519.768	1,11
EXTREMADURA	1.054.681	521.677	533.004	1.054.306	521.626	532.680	0,04
Badajoz	388.652	192.745	195.907	388.257	192.508	195.749	0,10
Cáceres	666.029	328.932	337.097	666.049	329.118	336.931	0,00
NACIONALIDAD ESPAÑOLA							
TOTAL ESPAÑA	42.117.413	20.572.893	21.544.520	41.995.741	20.522.182	21.473.559	0,29
EXTREMADURA	1.011.453	501.004	510.449	1.014.864	502.857	512.007	-0,34
Badajoz	371.533	184.297	187.236	372.577	184.821	187.756	-0,28
Cáceres	639.920	316.707	323.213	642.287	318.036	324.251	-0,37
NACIONALIDAD EXTRANJERA							
TOTAL ESPAÑA	6.502.282	3.253.978	3.248.304	6.089.620	3.043.411	3.046.209	6,78
EXTREMADURA	43.228	20.673	22.555	39.442	18.769	20.673	9,60
Badajoz	17.119	8.448	8.671	15.680	7.687	7.993	9,18
Cáceres	26.109	12.225	13.884	23.762	11.082	12.680	9,88

Fuente: Elaboración propia a partir de datos del INE. Censo Anual de Población

Fecha de actualización: 19/12/2024

CES Extremadura INFORMA. PADRÓN DE HABITANTES

La población residente en Extremadura a 1 de enero de 2024, con datos definitivos, fue de 1.054.681 habitantes (48.619.695 habitantes en España), lo que supone un crecimiento respecto a 2023 del 0,04% y un aumento del 1,11% en España. De este total, 43.228 personas son residentes extranjeros y 6.502.282 en el caso de España, representando el 4,10% y el 13,37% del total de inscritos respectivamente.

Movimiento Natural de población. Nacimientos. 2023 definitivos

Tasa de variación anual del número de nacimientos 2022-2023 (%)

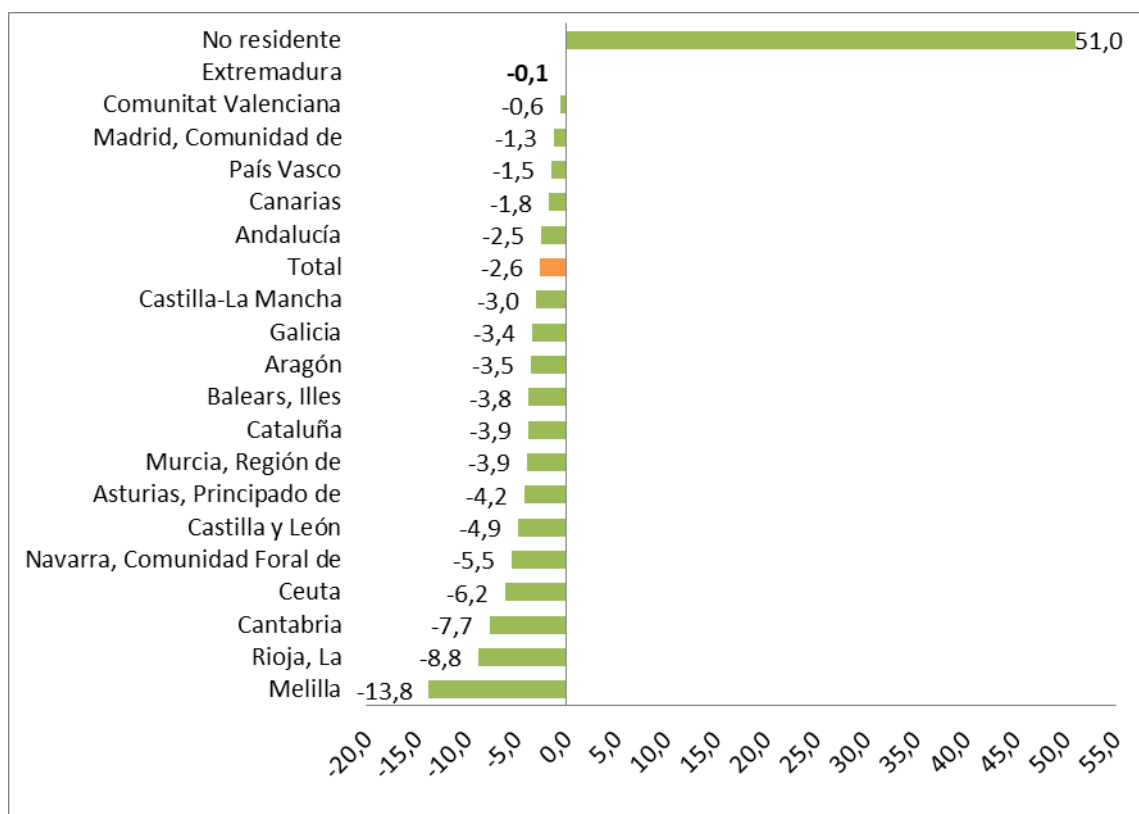

Fuente: Elaboración propia a partir de datos del INE. Movimientos Natural de Población.

Fecha de actualización: 20/11/2024

CES Extremadura INFORMA. MOVIMIENTO NATURAL DE POBLACIÓN. NACIMIENTOS

En 2023, nacieron en Extremadura, un total de 6.810 niños, es decir, 4 menos que en el mismo periodo del año anterior (un 0,1% menos). Los mayores descensos interanuales se dieron en la Ciudad Autónoma de Melilla (-13,8%) y en La Rioja (-8,8%).

Movimiento Natural de población. Defunciones 2023 definitivos

Tasa de variación de defunciones 2022-2023 (%)

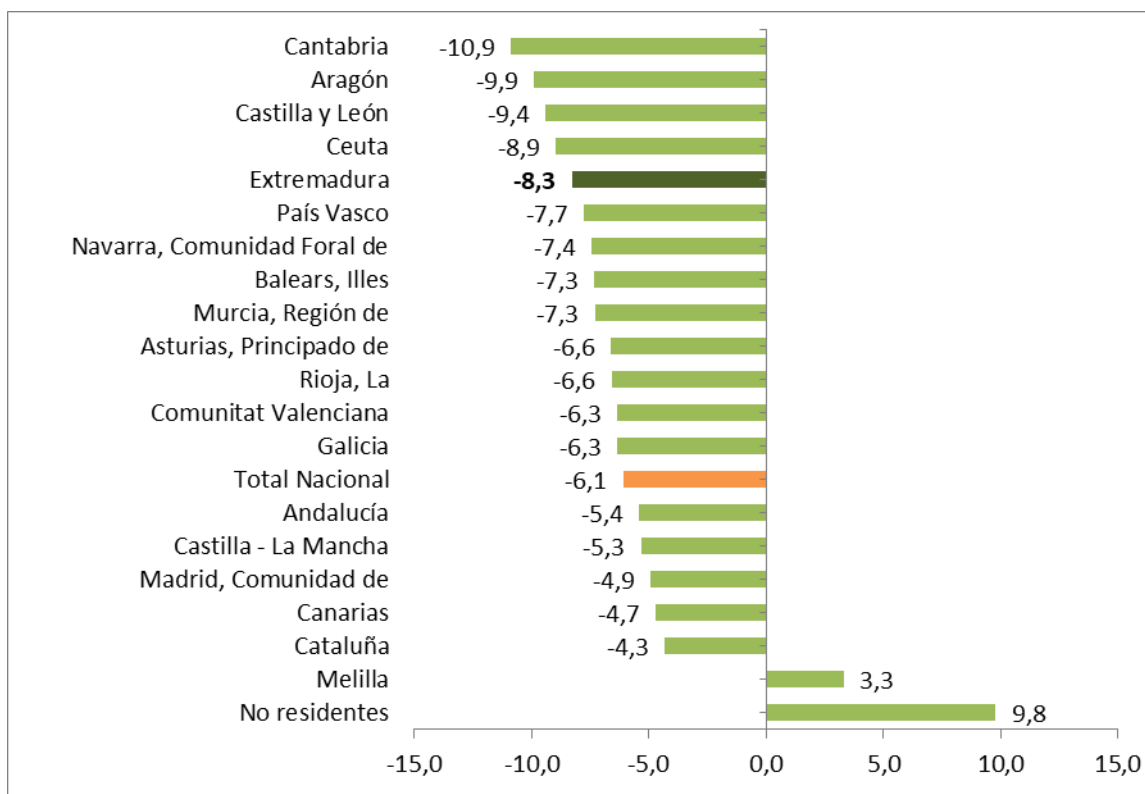

Fuente: Elaboración propia a partir de datos del INE. Movimientos Natural de Población

Fecha de actualización: 20/11/2024

CES Extremadura INFORMA. MOVIMIENTO NATURAL DE POBLACIÓN. DEFUNCIONES

En 2023 fallecieron en Extremadura 11.361 personas, lo que supuso un 8,3% menos que en el mismo periodo del año anterior. El número de defunciones disminuyó en la mayor parte de los territorios, a excepción de la Ciudad Autónoma de Melilla.

Movimiento Natural de población. Saldo vegetativo. 2023 definitivos

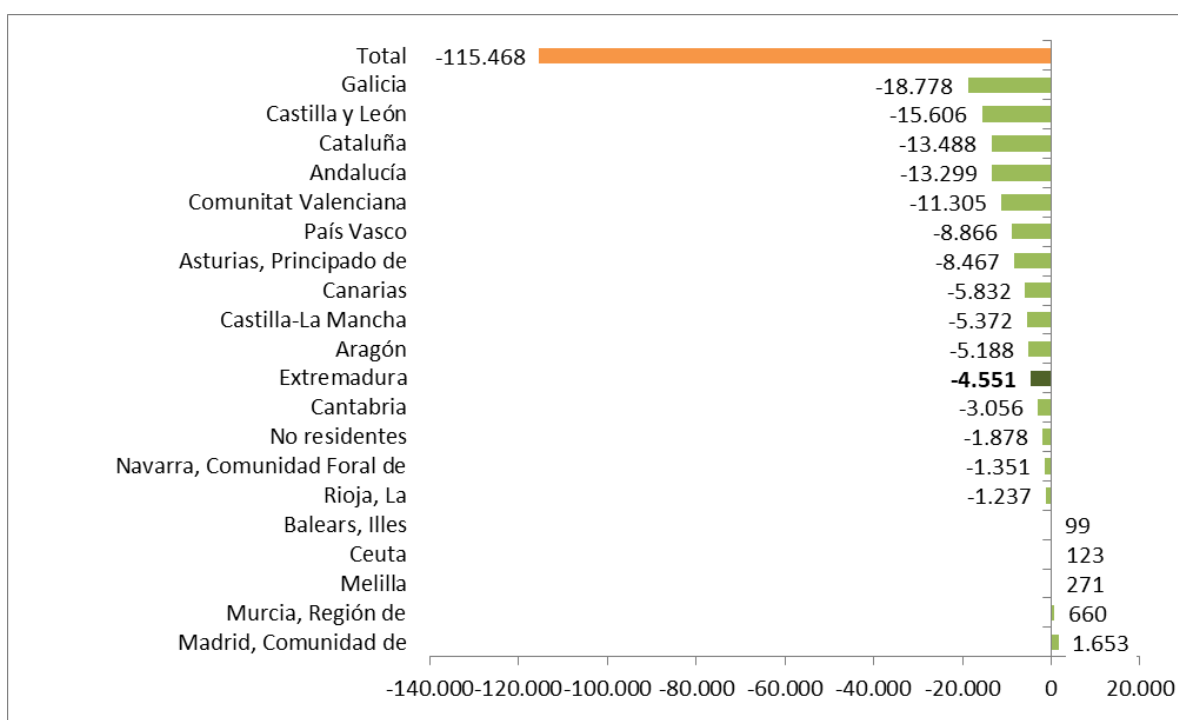

Fuente: INE. Movimientos Natural de Población.

Fecha de actualización: 20/11/2024

CES Extremadura INFORMA. MOVIMIENTO NATURAL DE POBLACIÓN. SALDO VEGETATIVO

El saldo vegetativo (nacimientos menos defunciones) con datos definitivos para 2023, fue negativo en casi todas las Comunidades Autónomas, entre ellas Extremadura. Las tres comunidades con saldo vegetativo más acusado fueron Galicia (-18.778), Castilla y León (-15.606), y Cataluña (-13.488) y las que registraron saldo vegetativo positivo fueron Madrid (1.653), Murcia (660), Islas Baleares (99) y las ciudades autónomas de Melilla (271) y Ceuta (123).

***Estadística de migraciones.
Saldo migratorio con las Comunidades.
Extremadura. 2023 definitivo.***

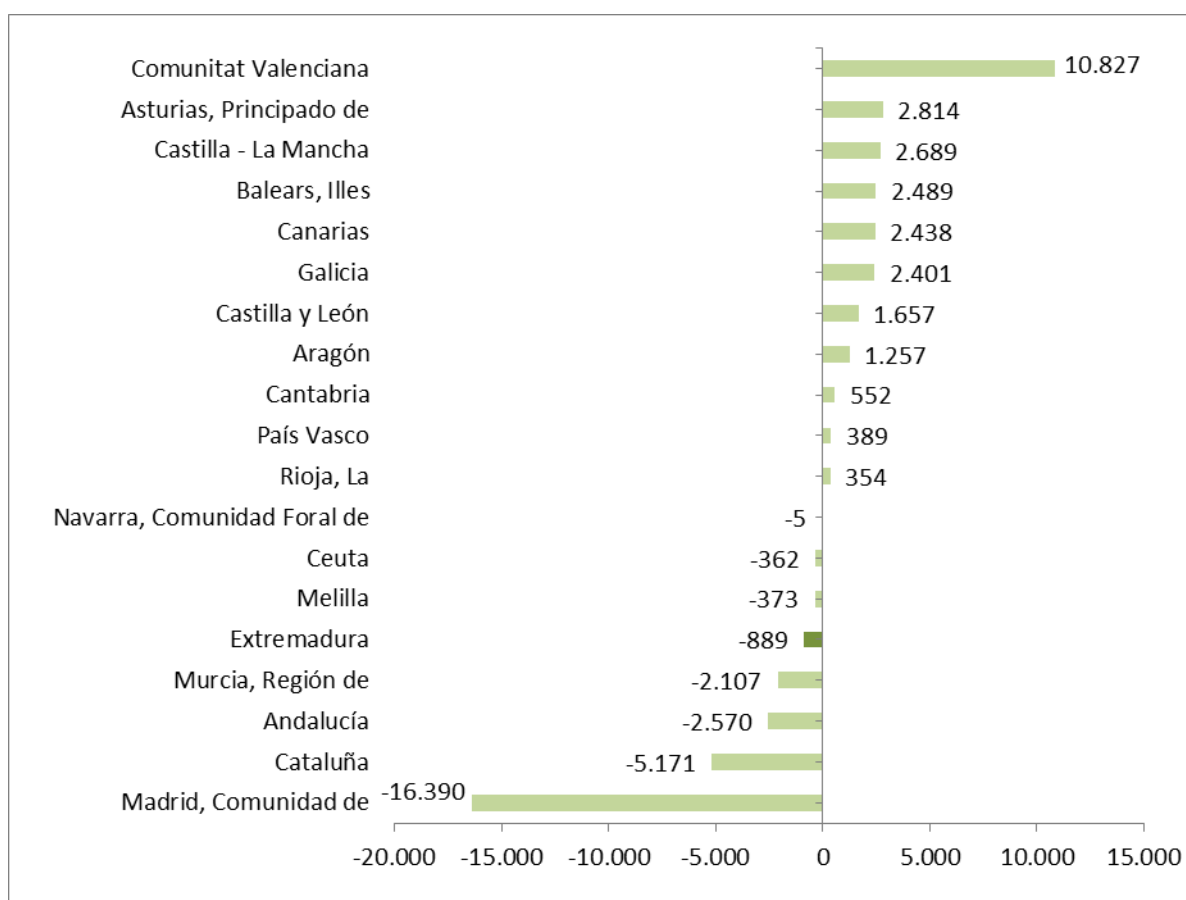

Fuente: Elaboración propia a partir de datos del INE. Estadística de Migraciones. *Datos definitivos

Fecha de actualización: 12/12/2024

CES Extremadura INFORMA. ESTADÍSTICA DE MIGRACIONES. SALDO MIGRATORIO CON LAS COMUNIDADES AUTÓNOMAS

En 2023, con datos definitivos, las Comunidades Autónomas de Valencia, Asturias y Castilla la Mancha, presentaron los saldos migratorios positivos más elevados entre Comunidades Autónomas. En el extremo opuesto, Madrid, Cataluña y Andalucía presentaron los saldos migratorios negativos más importantes.

***Estadística de Migraciones.
Saldo migratorio con el extranjero.
Extremadura. 2023 definitivos***

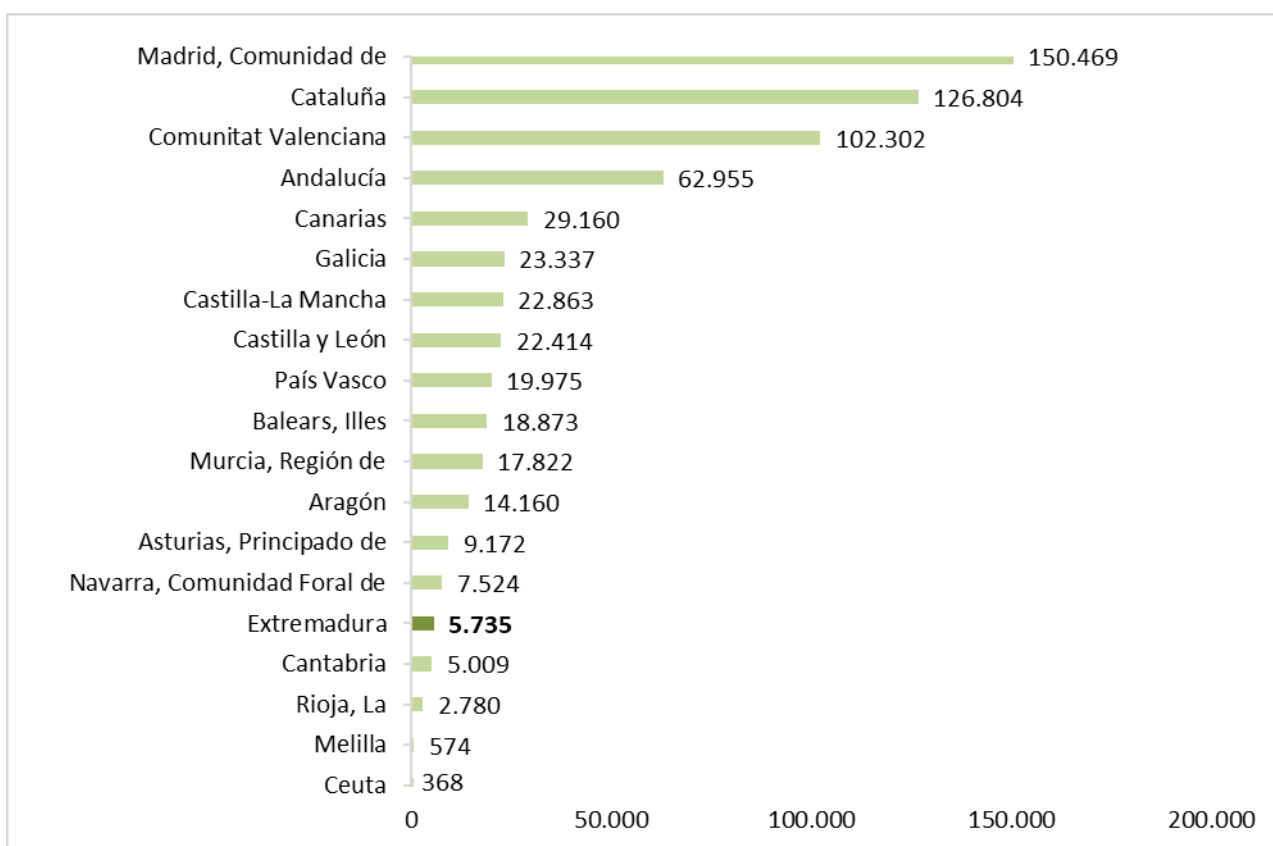

Fuente: Elaboración propia a partir de datos del INE. Estadística de Migraciones. Datos definitivos.

Fecha de actualización: 12/12/2024

CES Extremadura INFORMA. ESTADÍSTICA DE MIGRACIONES. SALDO MIGRATORIO CON EL EXTRANJERO.

Durante 2023 todas las comunidades presentaron saldo migratorio positivo con el exterior. Los saldos más elevados se dieron en las comunidades de Madrid (150.469) Cataluña (126.804) y Valencia (102.302). Por el contrario, las comunidades con menores saldos migratorios fueron La Rioja (2.780), y las ciudades autónomas de Melilla (574) y Ceuta (368). Extremadura obtuvo un saldo positivo de 5.735 personas.

**Precio medio por m² de vivienda libre.
Extremadura. III trimestre 2024**

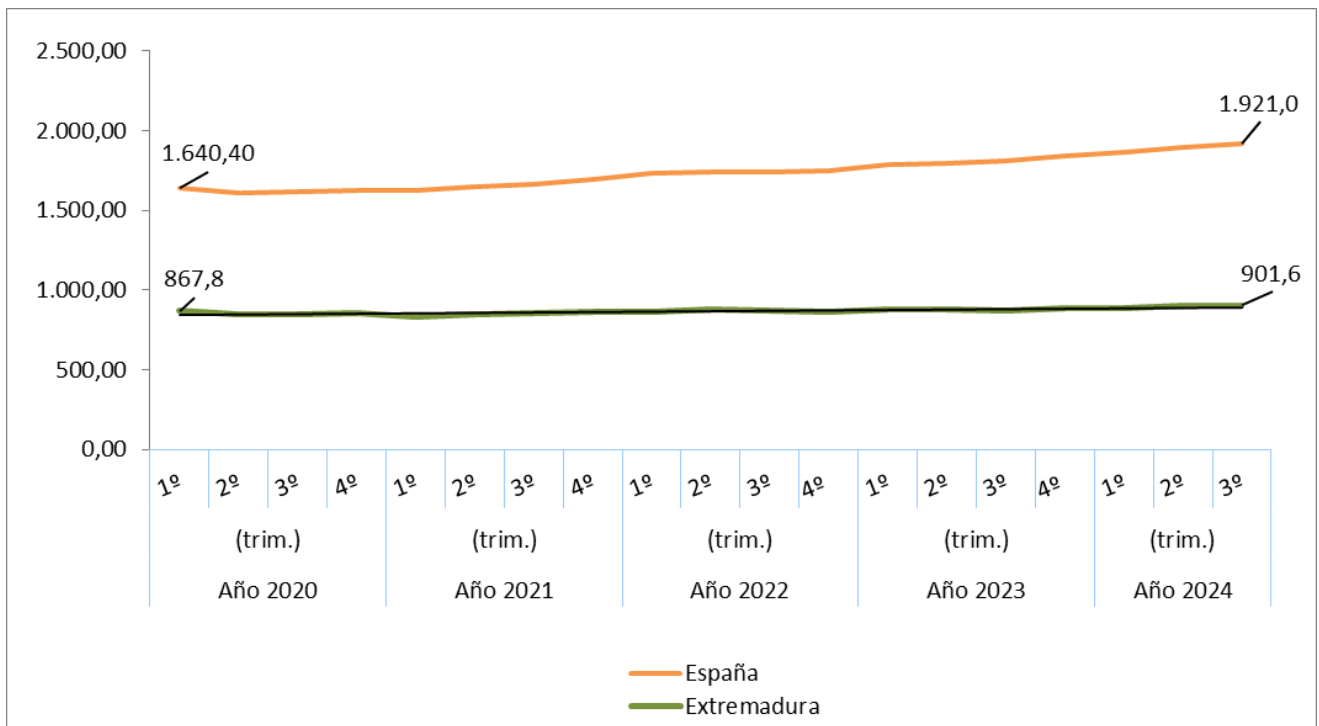

Fuente: Elaboración propia a partir de datos del Ministerio de Fomento

Fecha actualización: 21/11/2024

CES Extremadura Informa. PRECIO MEDIO POR METROS CUADRADO DE VIVIENDA LIBRE.

- El precio medio del metro cuadrado de la vivienda libre se situó en 901,6 euros en Extremadura en el tercer trimestre de 2024.
- En España fueron 1.921,0 euros por metro cuadrado.

Transmisión de Derechos de la Propiedad. Venta vivienda libre y protegida. Extremadura. Noviembre 2024

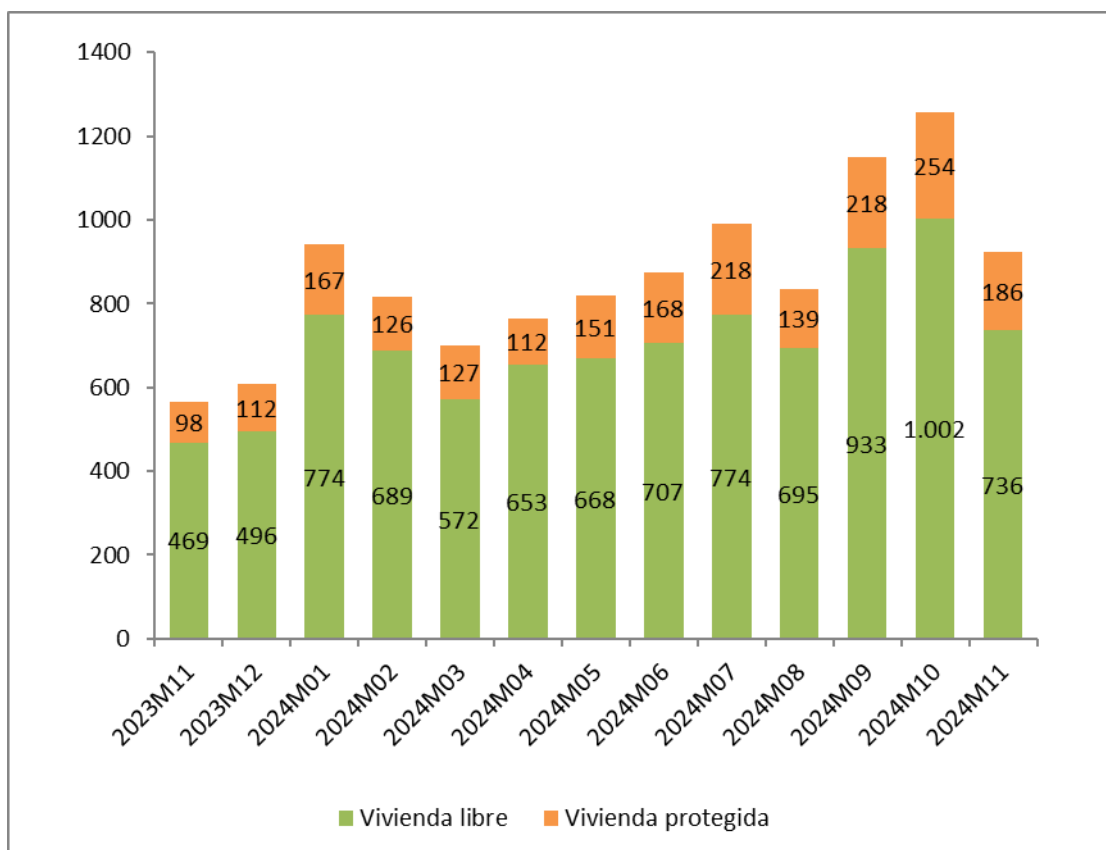

Fuente: Elaboración propia a partir de datos del INE
Fecha de actualización: 20/01/2025

CES Extremadura Informa. TRANSMISIÓN DE DERECHOS DE LA PROPIEDAD.

En el mes de noviembre de 2024 se produjeron en Extremadura 922 compraventas de viviendas, de las que 186 eran viviendas protegidas y 736 viviendas libres.

**Transmisión de Derechos de la Propiedad.
 Venta de vivienda nueva y usada.
 Extremadura. Noviembre 2024**

Número de compraventa de viviendas nuevas y usadas registradas en Extremadura

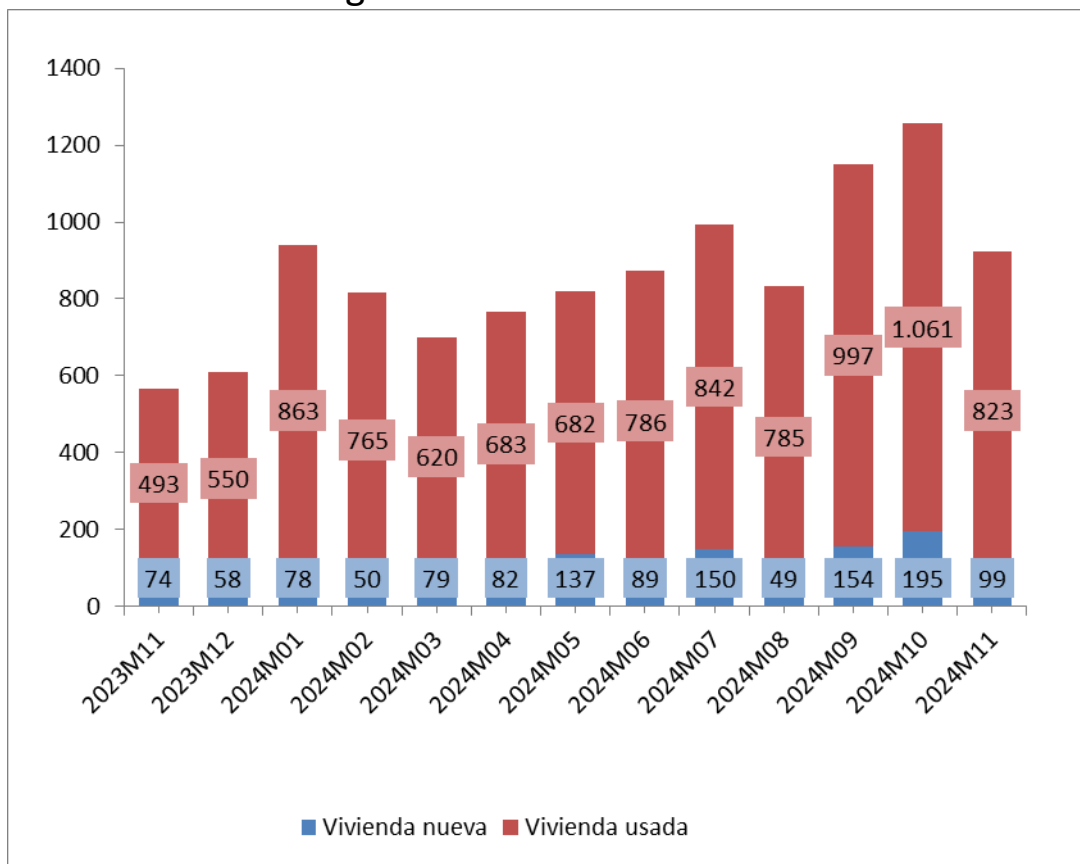

Fuente: Elaboración propia a partir de datos del INE
 Fecha de actualización: 20/01/2025

CES Extremadura INFORMA. TRANSMISIÓN DE DERECHOS DE LA PROPIEDAD

En Extremadura, en el mes noviembre de 2024 se produjeron 922 compraventas de viviendas, de las que 99 eran viviendas nuevas y 823 eran viviendas usadas.

Hipotecas sobre viviendas. Noviembre 2024

Variación interanual (%) Número de hipotecas sobre viviendas Extremadura-España

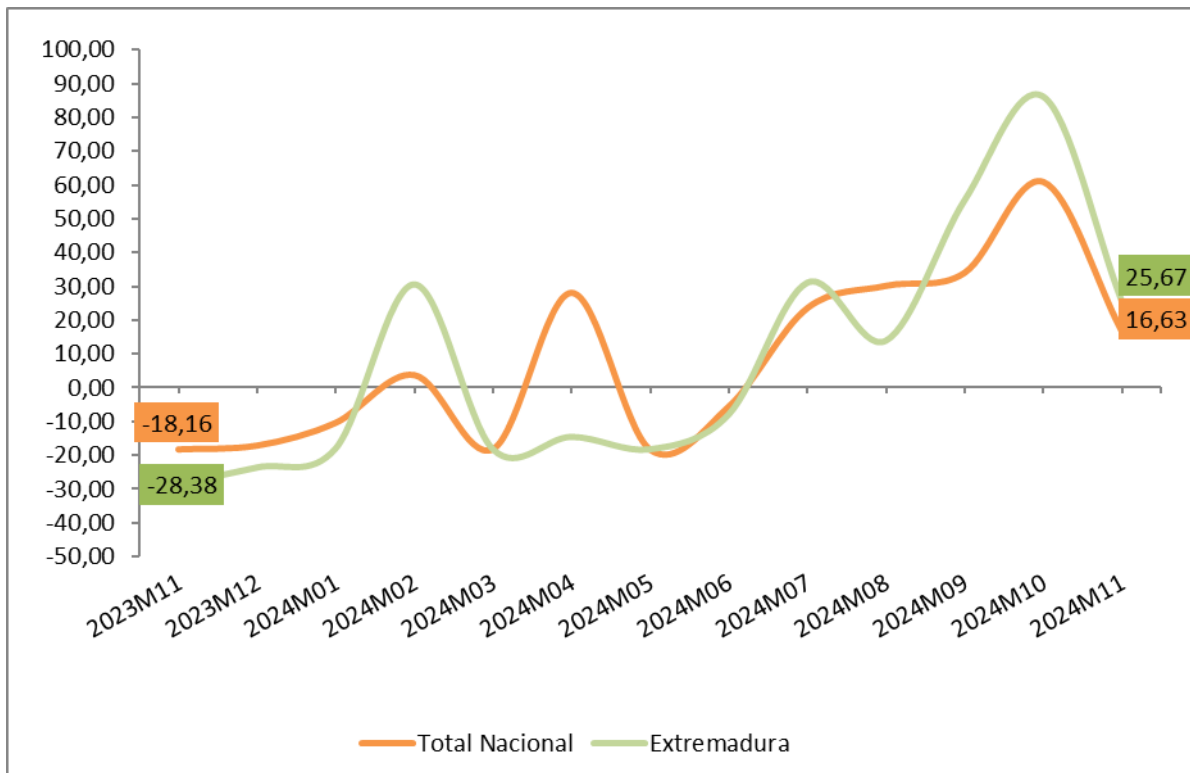

Fuente: Elaboración propia a partir de los datos del INE. Los datos son provisionales

Fecha de actualización: 24/01/2025

CES Extremadura INFORMA. ESTADÍSTICA DE HIPOTECAS.

- La variación interanual en el número de hipotecas sobre viviendas en Extremadura en el mes de noviembre de 2024 fue de un 25,67%.
- En España esta variación fue de 16,63%.

Estadísticas sobre ejecuciones hipotecarias (III trimestre 2024)

Certificaciones por ejecuciones hipotecarias iniciadas e inscritas

	2024-T III			
	Total fincas	Viviendas	Viviendas de persona física	Viviendas de persona jurídica
Total	4.121	2.575	2.079	496
Andalucía	769	548	387	161
Aragón	76	51	32	19
Asturias, Principado de	81	39	26	13
Islas Baleares	50	32	24	8
Canarias	138	92	89	3
Cantabria	96	22	21	1
Castilla - La Mancha	140	80	73	7
Castilla y León	84	52	49	3
Cataluña	1.162	588	521	67
Comunitat Valenciana	638	450	417	33
Extremadura	63	45	33	12
Galicia	212	93	69	24
Madrid, Comunidad de	356	298	168	130
Murcia, Región de	154	112	108	4
Navarra, Comunidad Foral de	11	11	10	1
País Vasco	54	37	35	2
Rioja, La	29	19	17	2
Ceuta	1	1	0	1
Melilla	7	5	0	5

Fuente: Elaboración propia a partir de datos del INE

Fecha de actualización: 05/12/2024

CES Extremadura INFORMA. ESTADÍSTICA SOBRE EJECUCIONES HIPOTECARIAS.

En el tercer trimestre de 2024, las comunidades autónomas con mayor número de ejecuciones hipotecarias sobre viviendas fueron: Andalucía (548), Cataluña (588), y Comunidad Valenciana (450). En sentido contrario, las que presentaban un número menor de ejecuciones fueron, además de las ciudades autónomas: La Rioja (19), la Comunidad Foral de Navarra (11) y Cantabria (22). Extremadura presentó un total de 45 ejecuciones sobre viviendas, de ellas 33 afectaron a viviendas de personas físicas y 12 a personas jurídicas.

Pensiones contributivas Enero 2025

Importe medio pensiones contributivas de jubilación
(Extremadura y España)

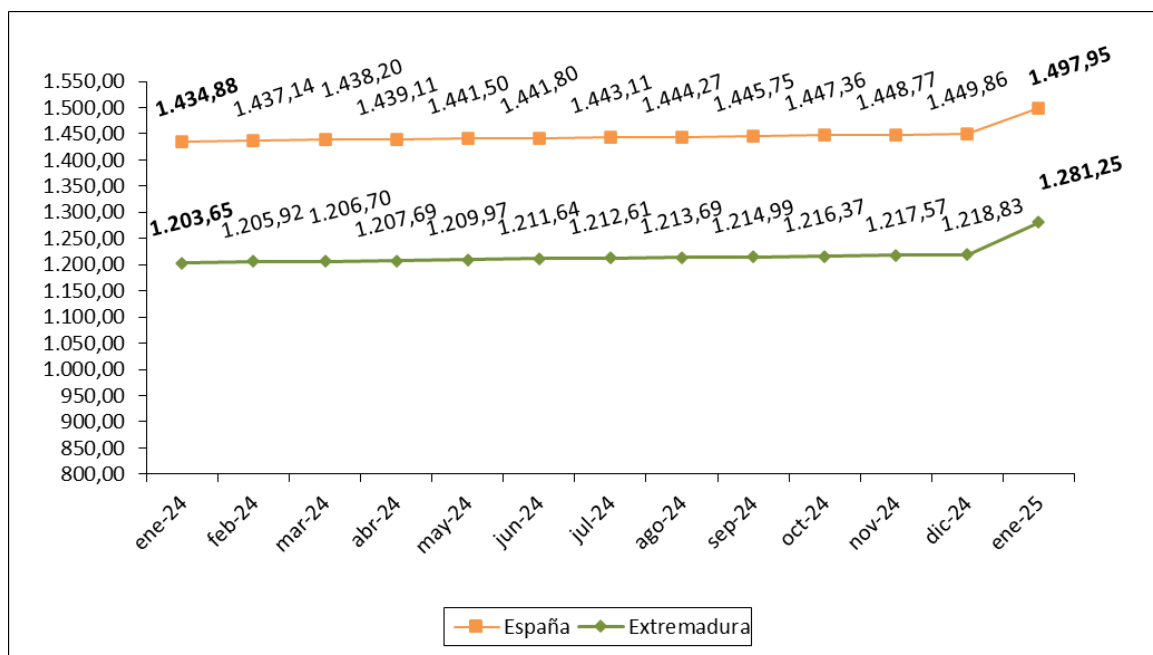

Fuente: Elaboración propia a partir de datos del Ministerio de Empleo y Seguridad Social.

Fecha de actualización: 28/01/2025

CES Extremadura Informa. PENSIONES CONTRIBUTIVAS.

- La cuantía media de la pensión de jubilación alcanzó en Extremadura los 1.281,25 euros.
- En España, esta pensión llegó a los 1.497,95 euros.

Pensiones no contributivas de jubilación. Diciembre 2024

Importe medio pensiones no contributivas de jubilación (Extremadura y España)

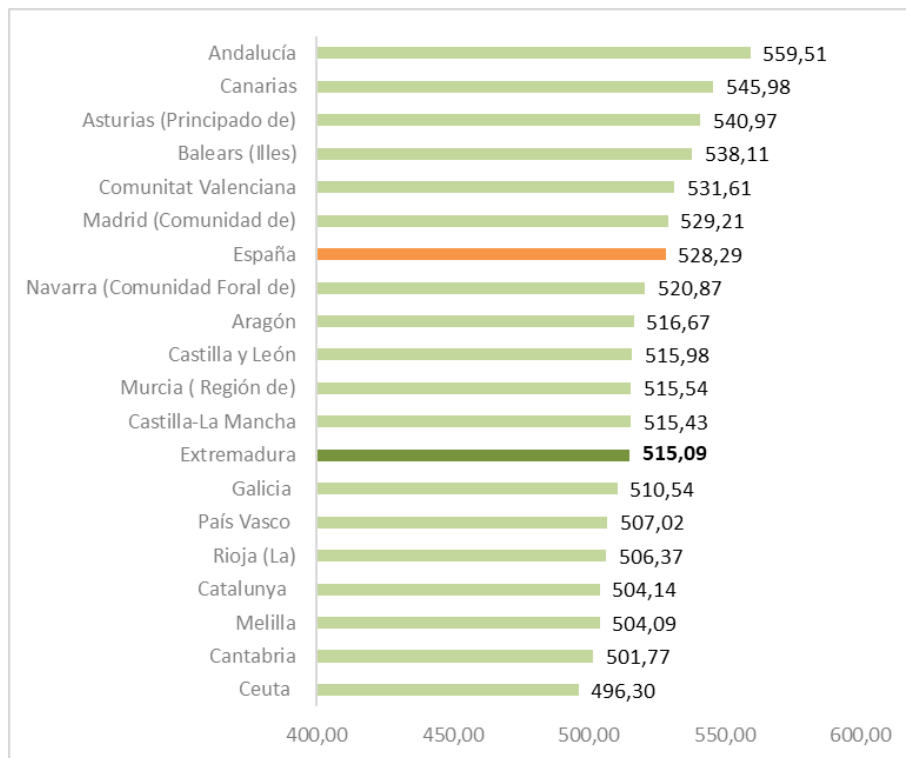

Fuente: Elaboración propia a partir de datos del Ministerio de Sanidad, Servicios Sociales e Igualdad. Instituto de Mayores y Servicios Sociales (IMSERSO).

Fecha de actualización: 09/01/2025

CES de Extremadura INFORMA. PENSIONES NO CONTRIBUTIVAS DE JUBILACIÓN

- En el mes de diciembre había en Extremadura 7.593 PNC's de jubilación, lo que supuso el 2,64% del total de España.
- El importe medio de las PNC's de jubilación fue de 515,09 euros en Extremadura y de 528,29 euros en España.

Sistema para la Autonomía y Atención a la Dependencia a 31 de diciembre 2024

Porcentaje de personas con resolución de PIA en relación a la población de las Comunidades Autónoma

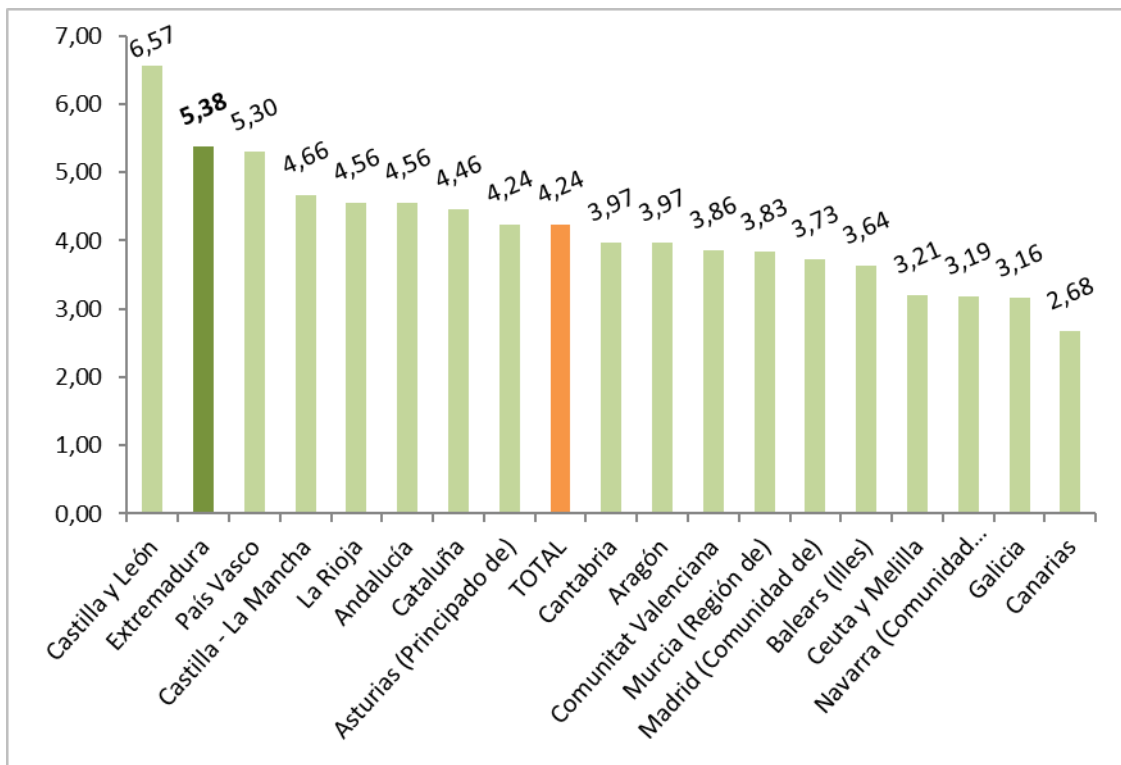

Fuente: Elaboración propia a partir de datos del Ministerio de Sanidad, Servicios Sociales e Igualdad. SAAD

Fecha actualización: 15/01/2025

CES Extremadura INFORMA. DEPENDENCIA. PERSONAS BENEFICIARIAS

A 31 de diciembre de 2024, había en Extremadura un total de 56.727 personas beneficiarias con prestación (un 5,38% de la población). En la media española sumaron un total de 2.037.769 personas (un 4,24% de la población).

**Sistema para la Autonomía y Atención
a la Dependencia. Solicitudes.
31 de diciembre de 2024**

Porcentaje de solicitudes registradas en relación a la población
de las Comunidades Autónomas

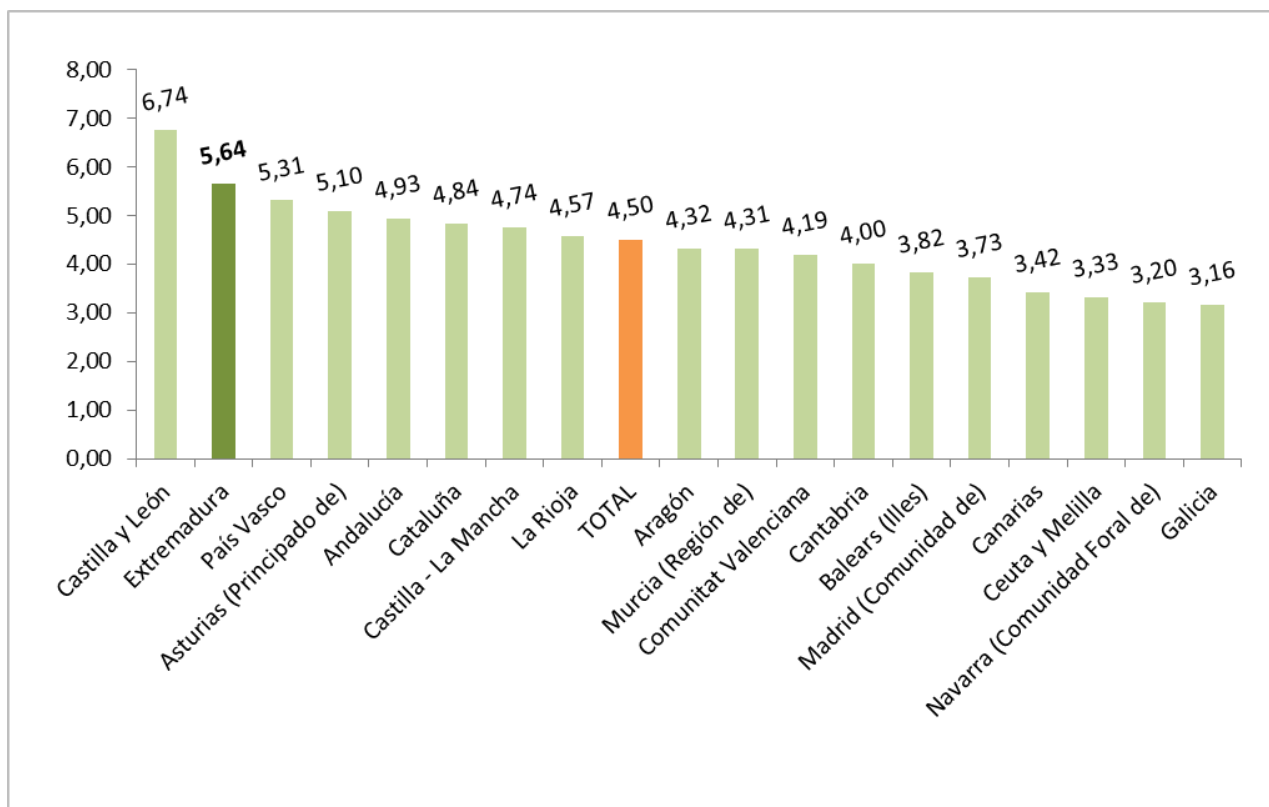

Fuente: Elaboración propia a partir de datos del Ministerio de Sanidad, Servicios Sociales e Igualdad. SAAD

Fecha actualización: 15/01/2025

CES Extremadura INFORMA. DEPENDENCIA. SOLICITUDES REGISTRADAS

A 31 de diciembre de 2024, había en Extremadura un total de 59.450 solicitudes registradas encontrándose por encima de la media española en cuanto a solicitudes en relación a la población (un 5,64% de la población en Extremadura y un 4,50% en la media española).

Encuesta de Presupuestos Familiares. Gasto medio por hogar. Extremadura 2021-2022

Distribución porcentual por grupos de gasto del gasto medio del hogar 2021-2022

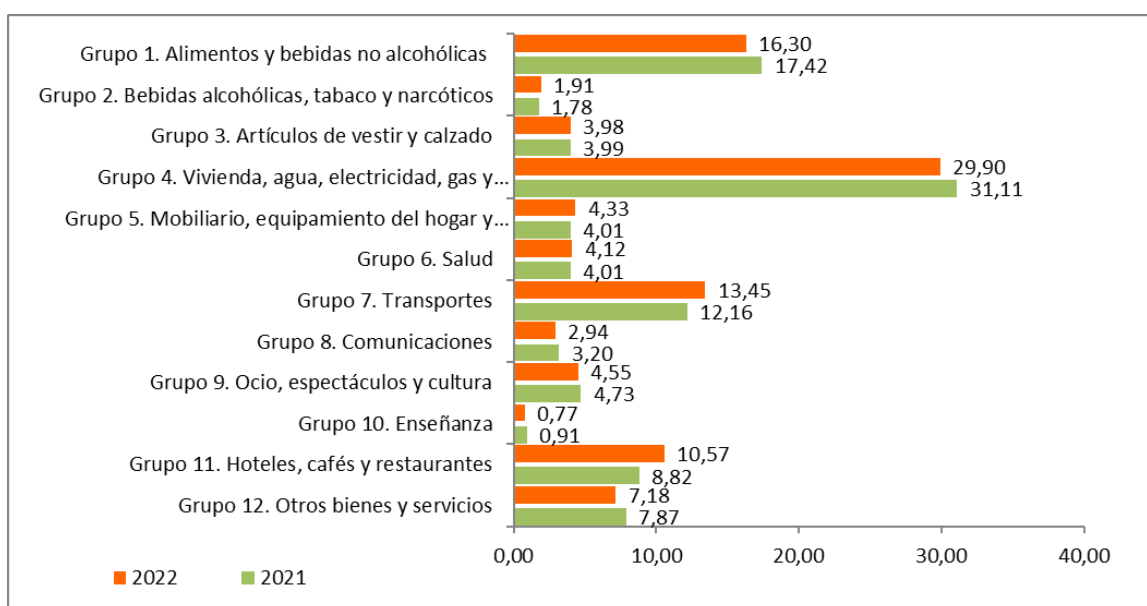

Fuente: Elaboración propia a partir de datos del INE. Encuesta de Presupuestos Familiares (EPH)

Fecha de actualización: 28/06/2023

CES Extremadura INFORMA. ENCUESTA DE PRESUPUESTOS FAMILIARES. GASTO MEDIO POR HOGAR

En el análisis por grupos de gasto, los hogares de Extremadura destinaban el 29,90% de su presupuesto a gastos relacionados con la vivienda (este grupo incluye alquileres reales, gastos corrientes de agua, electricidad, gas, comunidad, reparaciones, calefacción, así como un alquiler estimado en aquellos casos en los que el hogar es propietario de la vivienda o disfruta en régimen de cesión), y el 16,30% a alimentos. En el último año la reducción más importante tuvo lugar en los gastos destinados a vivienda, agua, electricidad, gas y otros combustibles, mientras que el aumento más significativo se produjo en los gastos destinados a hoteles, cafés y restaurantes.

**Encuesta de Condiciones de Vida.
Ingresos medios.
Extremadura- España 2014-2023**

Ingresos por personas en Extremadura y España,
2014-2023 (años de realización de la encuesta)

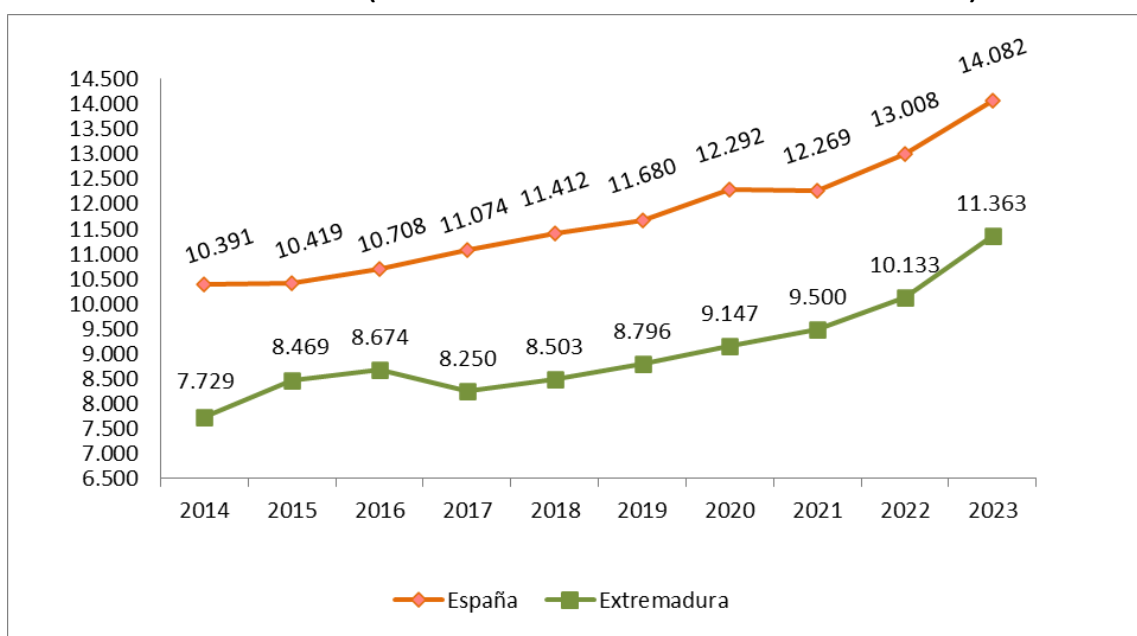

Fuente: Elaboración propia a partir de datos del INE. Encuesta de Condiciones de Vida

Fecha de actualización: 26/02/2023

CES Extremadura INFORMA. ENCUESTA DE CONDICIONES DE VIDA. INGRESOS POR PERSONA

En Extremadura, los ingresos medios por persona muestran una evolución positiva desde el año 2015 que se profundiza en los últimos dos años. En 2023, la diferencia interanual fue del 12,1% en Extremadura y del 8,3% en España, al pasar de los 10.133 euros del año anterior hasta los 11.363 euros de ingresos medios y de 13.008 a 14.082 euros, respectivamente (correspondientes a rentas de 2022).

***Encuesta de Condiciones de Vida.
Riesgo de pobreza.
Extremadura- España 2014-2023***

Porcentaje de población en riesgo de pobreza en Extremadura y España, 2014-2023

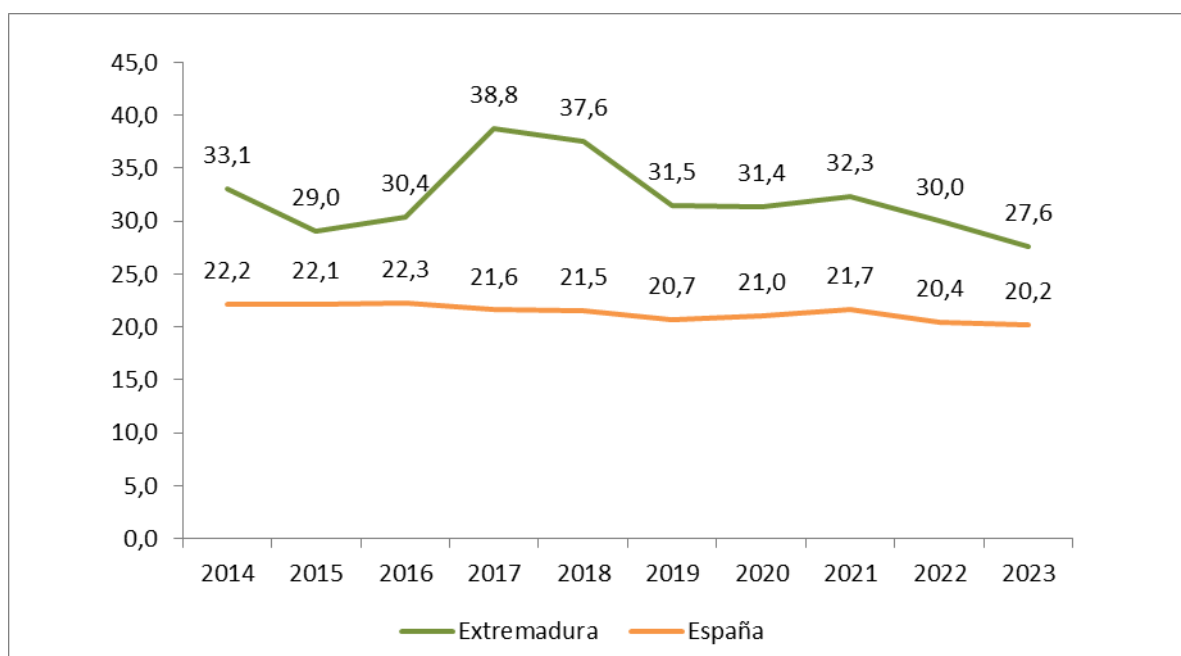

Fuente: Elaboración propia a partir de datos del INE. Encuesta de Condiciones de Vida

Fecha de actualización: 26/02/2024

CES Extremadura INFORMA. ENCUESTA DE CONDICIONES DE VIDA. RIESGO DE POBREZA

El porcentaje de población en riesgo de pobreza disminuyó respecto al año anterior en Extremadura y en España. La población en riesgo de pobreza es un indicador relativo que mide la desigualdad. No mide pobreza absoluta, sino cuántas personas tienen ingresos bajos en relación con el conjunto de la población. Así, el 20,2% de la población residente en España estaba por debajo del umbral de la pobreza, frente al 20,4% registrado el año anterior. En Extremadura este porcentaje fue de 27,6% frente al 30,0% del año anterior.



Consejo
Económico y
Social de
Extremadura

NORMAS DE INTERÉS PUBLICADAS



BOLETÍN OFICIAL DEL ESTADO

NORMAS DE INTERÉS PUBLICADAS. ENERO 2025

JEFATURA DEL ESTADO

Servicio Público de Justicia

Ley Orgánica 1/2025, de 2 de enero, de medidas en materia de eficiencia del Servicio Público de Justicia.

BOE nº 3 de 3 enero de 2025

<https://www.boe.es/boe/dias/2025/01/03/index.php?s=1>

MINISTERIO PARA LA TRANSFORMACIÓN DIGITAL Y DE LA FUNCIÓN PÚBLICA

Organización

Real Decreto 1/2025, de 7 de enero, por el que se crea el Comisionado para la celebración de los 50 años de España en Libertad.

BOE nº7 de 8 de enero 2025

<https://www.boe.es/boe/dias/2025/01/08/>

MINISTERIO DE ECONOMÍA, COMERCIO Y EMPRESA

Actividades económicas

Real Decreto 10/2025, de 14 de enero, por el que se aprueba la Clasificación Nacional de Actividades Económicas 2025 (CNAE-2025).

BOE nº 13 de 15 de enero 2025

<https://www.boe.es/boe/dias/2025/01/15/index.php>

MINISTERIO DE LA PRESIDENCIA, JUSTICIA Y RELACIONES CON LAS CORTES

Subvenciones

Real Decreto 33/2025, de 21 de enero, por el que se regula la concesión directa de subvenciones al Consejo General de la Abogacía Española y al Consejo General de los Procuradores de España, en materia de prestación de asistencia jurídica gratuita, y al Consejo General de Colegios Oficiales de Psicólogos, para la asistencia psicológica a las víctimas de los delitos, para el ejercicio presupuestario 2025.

Explotaciones agrícolas y ganaderas. Productos fitosanitarios. Seguridad alimentaria.

Real Decreto 34/2025, de 21 de enero, por el que se modifican el Real Decreto 1054/2022, de 27 de diciembre, por el que se establece y regula el Sistema de información de explotaciones agrícolas y ganaderas y de la producción agraria, así como el Registro autonómico de explotaciones agrícolas y el Cuaderno digital de

explotación agrícola, así como los Reales Decretos 1311/2012, de 14 de septiembre, y 9/2015, de 16 de enero.

MINISTERIO DE INCLUSIÓN, SEGURIDAD SOCIAL Y MIGRACIONES

Seguridad Social. Pensiones

Real Decreto 35/2025, de 21 de enero, sobre limitación de la cuantía inicial de las pensiones públicas y revalorización de las pensiones del sistema de la Seguridad Social, de las pensiones de Clases Pasivas del Estado y de otras prestaciones sociales públicas para el ejercicio 2025.

BOE nº 19 de 22 de enero 2025

<https://www.boe.es/boe/dias/2025/01/22/>

JEFATURA DEL ESTADO

Medidas urgentes

Real Decreto-ley 1/2025, de 28 de enero, por el que se aprueban medidas urgentes en materia económica, de transporte, de Seguridad Social, y para hacer frente a situaciones de vulnerabilidad.

MINISTERIO DE DEFENSA

Personal militar profesional. Reglamento

Real Decreto 46/2025, de 28 de enero, por el que se modifica el Reglamento de adquisición y pérdida de la condición de militar y situaciones administrativas de los militares profesionales, aprobado por Real Decreto 1111/2015, de 11 de diciembre.

MINISTERIO DE HACIENDA

Estadística Pública. Procedimiento sancionador

Real Decreto 1305/2024, de 23 de diciembre, por el que se aprueba el Reglamento de procedimiento sancionador de las infracciones por incumplimiento de las obligaciones derivadas de las estadísticas del comercio internacional de bienes dentro de la Unión Europea y se modifica el Reglamento de procedimiento administrativo sancionador de las infracciones por incumplimiento de las obligaciones establecidas en la Ley de la Función Estadística Pública, aprobado por el Real Decreto 1572/1993, de 10 de septiembre.

MINISTERIO PARA LA TRANSICIÓN ECOLÓGICA Y EL RETO DEMOGRÁFICO

Subvenciones

Real Decreto 47/2025, de 28 de enero, por el que se regula la concesión directa de subvenciones a los proyectos españoles por su participación en el Proyecto Importante de Interés Común Europeo del hidrógeno en la movilidad y el transporte, en el marco

del componente 9 del Plan de Recuperación, Transformación y Resiliencia -Financiado por la Unión Europea- Next Generation EU.

BOE nº 25 de 29 de enero 2025

<https://www.boe.es/boe/dias/2025/01/29/index.php>

DIARIO OFICIAL DE EXTREMADURA

NORMAS DE INTERÉS PUBLICADAS. ENERO 2025

Vivienda. Subvenciones.- Decreto 165/2024, de 17 de diciembre, por el que se aprueban las bases reguladoras de la ayuda "Bono Alquiler Joven" y de determinadas subvenciones contempladas en el Plan Estatal para el acceso a la vivienda 2022-2025, y se aprueba la primera convocatoria de diversos programas en el ámbito de la Comunidad Autónoma de Extremadura.

DOE nº 3, de 7 de enero de 2025

<https://doe.juntaex.es/ultimosdoe/mostrardoe.php?fecha=20250107&t=o>

CONSEJERÍA DE ECONOMÍA, EMPLEO Y TRANSFORMACIÓN DIGITAL

Transformación digital. Subvenciones.- Decreto 144/2024, de 19 de noviembre, por el que se establecen las bases reguladoras para la concesión de subvenciones destinadas a impulsar la digitalización de las pymes en la Comunidad Autónoma de Extremadura y se aprueba la primera convocatoria.

DOE nº 4, de 8 de enero de 2025

<https://doe.juntaex.es/ultimosdoe/mostrardoe.php?fecha=20250108&t=o>

CONSEJERÍA DE CULTURA, TURISMO, JÓVENES Y DEPORTES

Teatro. Ayudas.- Decreto 152/2024, de 12 de diciembre, por el que se regula la Red de teatros y otros espacios escénicos de Extremadura, se establecen las bases reguladoras para la concesión de las ayudas a la programación de artes escénicas y de música y se aprueba la primera convocatoria.

Producción cinematográfica y audiovisual. Ayudas.- Decreto 153/2024, de 12 de diciembre, por el que se establecen las bases reguladoras de las ayudas destinadas a la producción de largometrajes y se aprueba la primera convocatoria.

CONSEJERÍA DE EDUCACIÓN, CIENCIA Y FORMACIÓN PROFESIONAL

Educación. Ayudas.- Decreto 162/2024, de 17 de diciembre, por el que se establecen las bases reguladoras de las ayudas destinadas al alumnado con necesidades específicas de apoyo educativo, escolarizados en centros docentes sostenidos con fondos públicos de la Comunidad Autónoma de Extremadura, y se aprueba la primera convocatoria para el curso escolar 2024-2025.

DOE nº 7 de 13 de enero de 2025

<https://doe.juntaex.es/ultimosdoe/mostrardoe.php?fecha=20250113&t=o>

CONSEJERÍA DE ECONOMÍA, EMPLEO Y TRANSFORMACIÓN DIGITAL

Formación para el empleo. Subvenciones.- Decreto 158/2024, de 17 de diciembre, por el que se aprueban las bases reguladoras de concesión de subvenciones destinadas a

la realización de la experiencia piloto del Programa de formación y empleo para personas desempleadas en el sector de la artesanía y su convocatoria única.

DOE nº 9 de 15 de enero de 2025

<https://doe.juntaex.es/ultimosdoe/mostrardoe.php?fecha=20250115&t=o>

CONSEJERÍA DE CULTURA, TURISMO, JÓVENES Y DEPORTES

Actividades culturales. Ayudas.- Decreto 168/2024, de 26 de diciembre, por el que se establecen las bases reguladoras de concesión de ayudas a personas jurídico-privadas sin ánimo de lucro, con fines culturales, para la realización de proyectos de actividades de carácter cultural en municipios de la Comunidad Autónoma de Extremadura y se aprueba la primera convocatoria.

DOE nº 10 de 16 de enero de 2025

<https://doe.juntaex.es/ultimosdoe/mostrardoe.php?fecha=20250116&t=o>

CONSEJERÍA DE PRESIDENCIA, INTERIOR Y DIÁLOGO SOCIAL

Expropiaciones.- Decreto 1/2025, de 14 de enero, por el que se declara urgente la ocupación por el Excelentísimo Ayuntamiento de Casar de Palomero (Cáceres) de los bienes y derechos necesarios en el procedimiento de expropiación forzosa tramitado para la ejecución de la obra denominada "Ensanche de calle Santa Catalina de Ribera Oveja para acceso de camiones cisterna al depósito del agua en el término municipal de Casar de Palomero".

CONSEJERÍA DE SALUD Y SERVICIOS SOCIALES

Salud. Consejo Asesor de Inmunizaciones.- Decreto 2/2025, de 14 de enero, por el que se modifica el Decreto 134/2010, de 18 de junio, por el que se regula el Consejo Asesor de Inmunizaciones de Extremadura.

DOE nº 12 de 20 de enero de 2025

<https://doe.juntaex.es/ultimosdoe/mostrardoe.php?fecha=20250120&t=o>

CONSEJERÍA DE AGRICULTURA, GANADERÍA Y DESARROLLO SOSTENIBLE

Explotaciones agrarias. Ayudas.- Decreto 169/2024, de 30 de diciembre, por el que se establecen las bases reguladoras y normas de aplicación del régimen de ayudas al establecimiento de jóvenes agricultores y agricultoras y a las inversiones en modernización y/o mejora de explotaciones agrarias realizadas por jóvenes agricultores y agricultoras en la Comunidad Autónoma de Extremadura y se realiza la primera convocatoria para ambas ayudas.

CONSEJERÍA DE ECONOMÍA, EMPLEO Y TRANSFORMACIÓN DIGITAL

Artesanía. Ayudas.- Decreto 161/2024, de 17 de diciembre, por el que se establecen las bases reguladoras de las ayudas para el relevo generacional del sector artesano, y se aprueba la primera convocatoria correspondiente al ejercicio 2024-2025.

DOE nº 13 de 21 de enero de 2025

<https://doe.juntaex.es/ultimosdoe/mostrardoe.php?fecha=20250121&t=o>

CONSEJERÍA DE ECONOMÍA, EMPLEO Y TRANSFORMACIÓN DIGITAL

Seguridad y salud en el trabajo. Subvenciones.- Decreto 157/2024, de 17 de diciembre, por el que se establecen las bases reguladoras de las subvenciones destinadas al fomento de la seguridad y salud en el trabajo de las personas trabajadoras con discapacidad en las empresas de la Comunidad Autónoma de Extremadura y se aprueba la primera convocatoria.

Transformación digital. Ayudas.- Decreto 159/2024, de 17 de diciembre, por el que se establecen las bases reguladoras para la concesión de ayudas destinadas a ecosistemas emprendedores para un territorio rural y marino inteligente (TRIRURALTECH), mediante el desarrollo e implementación de soluciones tecnológicas innovadoras en el ámbito de la economía plateada, en el marco del Programa "Redes Territoriales de Especialización Tecnológica (RETECH)" en el marco del Plan de Recuperación, Transformación y Resiliencia y se aprueba la única convocatoria.

DOE nº 14 de 22 de enero de 2025

<https://doe.juntaex.es/ultimosdoe/mostrardoe.php?fecha=20250122&t=o>

CONSEJERÍA DE ECONOMÍA, EMPLEO Y TRANSFORMACIÓN DIGITAL

Comercio. Ayudas.- Decreto 167/2024, de 26 de diciembre, por el que se establecen las bases reguladoras de las ayudas para la contratación de gerentes para la dinamización comercial y se aprueba la primera convocatoria.

DOE nº 15 de 23 de enero de 2025

<https://doe.juntaex.es/ultimosdoe/mostrardoe.php?fecha=20250123&t=o>

PRESIDENCIA DE LA JUNTA

Violencia de Género. Ayudas.- Decreto 149/2024, de 12 de diciembre, por el que se establecen las bases reguladoras de ayudas económicas destinadas a hijos e hijas en situación de orfandad como consecuencia de la violencia de género y se aprueba la primera convocatoria.

CONSEJERÍA DE AGRICULTURA, GANADERÍA Y DESARROLLO SOSTENIBLE

Política Agraria Comunitaria. Ayudas.- Decreto 3/2025, de 21 de enero, por el que se regulan las especialidades de la solicitud única de ayudas en la Comunidad Autónoma de Extremadura y de los procedimientos derivados de la ayuda básica a la renta para la sostenibilidad, otros pagos directos a la agricultura, la aplicación del Programa de Desarrollo Rural, la actualización de los Registros de Explotaciones Agrarias de la Comunidad Autónoma de Extremadura, de Operadores-Productores integrados, General de la producción agrícola de ámbito nacional y de Operadores Titulares de Fincas Agropecuarias de Producción Ecológica.

CONSEJERÍA DE ECONOMÍA, EMPLEO Y TRANSFORMACIÓN DIGITAL

Premios.- Decreto 160/2024, de 17 de diciembre, por el que se establecen las bases reguladoras para la concesión de los Premios Extremadura Empresarial, y se aprueba la primera convocatoria.

DOE nº 16 de 24 de enero de 2025

<https://doe.juntaex.es/ultimosdoe/mostrardoe.php?fecha=20250124&t=o>

PRESIDENCIA DE LA JUNTA

Medidas tributarias.- Decreto-ley 1/2025, de 23 de enero, de medidas fiscales urgentes en materia tributaria.

DOE nº 18 de 28 de enero de 2025

<https://doe.juntaex.es/ultimosdoe/mostrardoe.php?fecha=20250128&t=o>



Junta de Extremadura